UNIVERSITÄTSBIBLIOTHEK TÜBINGEN

GESCHENK

DER NOTGEMEINSCHAFT
DER DEUTSCHEN WISSENSCHAFT

19 26

N12<522322411 021

ubTÜBINGEN

Albert Griesshaber
Buchbinderei Papier &
Einrahmungsgeschäft
Ruf 529
Tübingen

ANALECTA PRAEMONSTRATENSIA

COMMISSIO HISTORICA ORDINIS PRAEMONSTRATENSIS

ANALECTA PRAEMONSTRATENSIA

TOMUS I
FASCICULUS 1

1925
JANUARIO

TONGERLOAE
TYPOGR. ABBATIAE

UNIV. BIBL. TÜBINGEN

Gk 5334.

AD ERUDITOS LECTORES.

Nuper celebrabant Ordinis Praemonstratensis alumni octavum centenarium fundationis sui Instituti. In epistola quam ad Abbatem Generalem pro tempore existentem mittere dignatus est, laetus recordabatur Summus Pontifex Benedictus XV, recolendae memoriae, quantum olim floruerit congregatio a sancto Norberto fundata, necnon gaudebat hunc Ordinem " tanta vel longinquitate vel varietate temporum adeo non consenuisse, ut viriditatem quandam habere videatur (1). "

Novam siquidem vitam, incipiente nono centenario a sua fundatione haurire videtur Ordo Praemonstratensis, extendens iterum, sicut temporibus Urbani IV " palmites suos a mari usque ad mare (2). "

Non tamen ad futura se vertunt auctores praesentis operis, sed ad praeterita, nimiae oblivioni tradita ; nec intendunt apologiam sui Instituti conficere, sed, unice prae oculis habentes objectivam veritatem, e pulvere saeculorum suscitare cupiunt non spernendam, ut arbitrantur, paginam historiae ecclesiasticae, ac plurima ignota documenta ad Ordinem Praemonstratensem pertinentia.

Per octo ergo saecula, variis in adjunctis fortunae vel infortunii, modo " splendore virtutum refulgens et maxime illius scientiae dono praerutilans quae illuminat animam et cibo reficit refectionis aeternae " (3), modo obnubilato nitore et a sui Fundatoris proposito nonnihil devians, semper tamen viros conspicuos et utiles animarum pastores in sinu suo complectens, floruit Ordo Praemonstratensis in Ecclesia.

Recogitanti autem quot extiterint abbatiae vel prioratus Nor-

---

(1) Epistola Benedicti Pp. XV ad R. P. D. Norbertum Schachinger, canonicorum Regularium Praemonstratensium Abbatem Generalem, 4 Februarii 1920. — *Acta Apostolicae Sedis*, t. XII, [1920], p. 61.

(2) Bulla *In eminenti*, 11 Martii, 1262. J. Lepaige, *Bibliotheca Praemonstratensis Ordinis*, p. 685-686. Parisiis, 1633. Erronee indicat Lepaige annum 1261).

(3) Bulla Bonifacii VIII *Exultamus, 1295*. J. Lepaige, *o. c.*, p. 692.

bertinae religionis, jam ab incunabilis Ordinis (1), quantaque in variis regionibus bona possederint ac intenso labore fructificaverint : consideranti insuper Norbertinos non solae cœnobiticae vitae se exercuisse, sed, ex voluntate sui Fundatoris, annuente et approbante Sancta Sede (2), amplexos esse vitam canonicam, ministerio animarum deditam, cujus praecipua manifestatio sensim crevit per administrationem ac creationem parochiarum multarum ; non ignoranti insuper influxum episcoporum, abbatum et aliorum dignitate vel scientia conspicuorum hujus Ordinis alumnorum, in ipsam vitam politicam ac socialem sui temporis, apparebit non solum in re religiosa, liturgica et ascetica, sed et œconomico, scientifico, parochiali, et vel politico aspectu, Ordinem Praemonstratensem haud parum evolutioni societatis christianae contulisse.

Jam vero, diffitendum non est historiam hujus religiosae familiae valde paucis apertam esse et multa in archivis monasteriorum et parochiarum recondita et abscondita quiescere documenta, quae utiliter in lucem ederentur et quorum publicatione nonnihil ditarentur fontes historiae ecclesiasticae.

Inter opera periodica a Norbertinis hunc in finem edita, mentione dignum est illud quod ediderunt Patres Ferigoletenses, sub titulo *La Cour d'honneur de Marie* (3), in quo piis elucubrationibus miscebantur inquisitiones sat solido et scientifico argumento ductae, de historia Ordinis, sed hoc opus anno 1864 incœptum, post 29 annos desiit.

Idem dicendum est de alio opere periodico, a canonicis Parcensibus edito : *Bibliothèque norbertine*, ab anno 1899 ad annum 1914 (4).

---

(1) Historiographus sancti Bernardi, de Ordinis Praemonstratensis, tam intime connexi cum familia Cisterciensi, exordio loquens, haec habet : "La fécondité du nouvel Ordre fut prodigieuse ; en moins de vingt ans, il donna au monde plus de cent monastères, tant d'hommes que de femmes, et un chroniqueur *[Herimannus Tornacensis]* s'écrie que depuis les Apôtres, on n'a pas vu un apostolat aussi fructueux que celui de Norbert". E. Vacandard, *Vie de saint Bernard*, 4e édit., t. I, p. 200. Paris, 1910. — Inferius, loquitur idem auctor de progressu Ordinis Cisterciensis "accroissement si prodigieux, dont la congrégation de Prémontré offre seule l'analogue". *Ibid.*, t. II, p. 426.

(2) Vide Bullas Confirmationis Ordinis anni 1124 et anni 1126, apud J. Lepaige, *o. c.*, p. 390 et 392.

(3) *La Cour d'Honneur de Marie, Revue mensuelle... publiée par les RR. PP. Prémontrés de la primitive Observance du monastère de l'Immaculée Conception Saint-Michel.* Frigolet (Tarascon). Annis 1864-1866 typis mandabatur Valentiae ; annis 1867-1892, Avenione.

(4) *Bibliothèque norbertine.* Lovanii 1899-1904. Dein mutatus est titulus in :

Sed longe superavit suo scientifico apparatu omnes alias Norbertinas publicationes, laudandum periodicum a confratribus ejusdem abbatiae editum : *Analectes de l'Ordre de Prémontré (1).* Dolendum est finem huic operi impositum fuisse, sicut et praecedenti, propter calamitates belli.

Ultimis hisce annis, in votis Capitulorum Ordinis erat institutio alicujus commissionis, cujus membra ex variis assumerentur canoniis, ad colligenda et edenda documenta ad historiam Ordinis pertinentia (2).

Huic voto obtemperantes, convenerunt aliqui rei historicae cultores atque eorum proposito favens, animum eis addidit Illustrissimus Dominus Abbas Generalis, ad omnes abbates et superiores Ordinis Praemonstratensis hanc mittens circularem epistolam :

" Propositum quod aliquot dilecti Ordinis nostri alumni, collatis inter se consiliis, pro suo erga Ordinem studio ceperunt, non potuimus non vehementer approbare ; imo libentissimo animo et cum applausu illi adsentimus. Hac enim nostra aetate, qua studia historica tam universe tamque impense coluntur et florent, decet sane ut antiquus Ordo Praemonstratensium, qui tam late per Europam, in praeteritis potissimum saeculis diffusus fuit, quique per continuas suas relationes tum religiosas, tum politicas, tum œconomicas, cum potestate ecclesiastica et civili, patrimonium ditissimum sibi comparavit documentorum, quae historiam tam propriam quam universalem illustrare sunt nata, domesticum habeat repertorium, quo haec in publicum emittantur.

" Per plures annos huic necessitati meritissime providerunt *Analectes de l'Ordre de Prémontré,* cura abbatiae Parcensis evulgata, ast infaustissimum bellum huic publicationi finem imposuit ejusque resumptionem infeliciter praepedivit.

" Copia erit in dicto novo periodico etiam edendi studia et elucubrationes historicas, quae nostris diebus a sodalibus Ordinis vel ab exteris de nostro Ordine conscribuntur. Opusculum itaque hoc trimestriale fodina erit et pro nostratibus et pro historiae cultoribus, ex qua tam antiquam historiam quam modernam actionem

---

Revue de l'Ordre de Prémontré et de ses missions. — " *Bibliothèque norbertine* ". Lovanii, 1905-1914.

(1) *Analectes de l'Ordre de Prémontré.* Bruxelles, Misch et Thron. 1905-1914.

(2) Inter alia, capitulum Provinciale circariae Brabantiae, celebratum in abbatia Postellensi anno 1911.

Ordinis nostri noscere valeant, huncque plurimi aestimare discant. Quapropter alumnos Ordinis nostri, qui idonei sunt ad huic operi collaborandum, rogamus ut suum libenter praestent concursum ; alios vero hortamur, ut sua saltem subnotatione fautores operis sese praebeant, ejusque fructibus stabiliter spargendis subveniant.

" Datum in abbatia Averbodiensi, 11 Decembris 1923.

(S.) " Gummarus CRETS

" Abbas generalis Ordinis Praemonstratensis. "

Praeter eruditos confratres qui, in Ordine Praemonstratensi, variis in abbatiis archivarum curae praeficiuntur, aliquot praeclari viri, in re historica versati, nostro proposito faventes, suam spoponderunt collaborationem, quam gratissimo animo excepimus.

Quoniam autem impossibile visum fuit ex omnibus etiam dissitis domibus Ordinis, membra commissionis assumere, ut commode possint ad omnia ordinanda convocari, sequentes Ordinis S. Norberti sodales ab Illustrissimo Domino Praemonstratensi constituti sunt in membra dictae Commissionis, cui cura committitur propositum periodicum edendi et ad quam mittenda sunt quaecumque spectant hujus historici operis publicationem.

Praeses : Rmus Dnus Hugo LAMY, Ethicarum et historicarum scientiarum Doctor, socius Regiae Academiae Archeologiae Belgii, abbas Tongerloensis et Vicarius Ill. Dni Generalis in circaria Brabantiae.

Membra : Rmus Dnus Quirinus NOLS, S. Theologiae Doctor, abbas Parcensis et Visitator Capituli generalis in circaria Brabantiae.

R. D. Julius EVERS, Philosophiae ac S. Theologiae Doctor, ac Juris canonici Baccalaureus, necnon in schola Vaticana paleographus et tabularius laureatus, lector Philosophiae et Theologiae dogmaticae specialis in abbatia Averbodiensi.

R. D. Ambrosius ERENS, Ethicarum et historicarum scientiarum licentiatus, archivarius et lector Historiae ecclesiasticae ac Archeologiae in abbatia Tongerloensi.

R. D. Placidus LEFEVRE, Ethicarum et historicarum scientiarum Doctor, in schola Bruxellensi paleographus et tabularius laureatus, professor in Universitate catholica Lovaniensi.

R. D. Hugo HEYMAN, Historicarum scientiarum Doctor, archivarius, lector Philosophiae, Patrologiae ac Historiae ecclesiasticae, in abbatia Bernensi (Heeswijk, Hollandia).

Secretarius : R. D. Emilius VALVEKENS, Bibliothecarius et archivista, ac Philosophiae lector in abbatia Averbodiensi.

Hujus Commissionis institutionem approbavit Capitulum generale Ordinis Praemonstratensis, mense Augusto nuper elapso celebratum, ac ejus propositum valde laudavit et apud omnes Ordinis sodales commendavit (1).

Analecta Praemonstratensia quater in anno prodibunt, tertio quoque mense. Singuli fasciculi constabunt circiter 160 paginis. Materia autem sequenti ordine distribuetur :

I. *Articuli* et *studia* circa historiam Ordinis Praemonstratensis.

II. *Miscellanea*, in quibus continebuntur articuli minoris extensionis ac variae informationes circa fontes historiae norbertinae.

III. *Chronicon* vitam religiosam et scientificam Ordinis collustrans.

IV. *Recensiones librorum* historicorum ad res Praemonstratenses directe vel indirecte se referentium.

V. *Publicatio textuum antiquorum*. In editione horum textuum adhibebitur distincta paginatio, pro unaquaque publicatione per diversos fasciculos continuata, ita ut, expleta textus editione, volumen rediği possit, juxta morem olim adhibitum in *Analectes de l'Ordre de Prémontré*.

VI. Semel in anno, bibliographia completa omnium quae de Ordine Praemonstratensi tractant vel a sodalibus Ordinis publicantur.

Lingua usalis erit lingua latina. Attamen, articuli et commentatio textuum, sicut et variae informationes ad *Chronicon* pertinentes, conscribi possunt lingua qualibet vernacula, quae characteribus latinis in conscriptione utatur.

Adjuvante Deo, sub patrocinio B. Mariae Virginis, Matris Ordinis Praemonstratensis, et SS. Patrum Augustini et Norberti, ac de collaboratorum, nomen dantium et lectorum benevolo animo confidentes, primum praesentamus novi periodici fasciculum.

H. LAMY

(1) Protocollum Capituli Generalis s., c. ac exempti Ordinis Can. Reg. Praem. celebrati in Canonia Teplensi, in Cechoslovacica, 20, 21, 22 et 23 Augusti 1924, sessio 6a.

STOFFELIJKE INRICHTING TE PRÉMONTRÉ VOOR DE GENERAAL-KAPITTELS TIJDENS DE XIIIe EEUW.

Het is algemeen bekend welke groote rol en verreikende invloed de Generaal-Kapittels in de Orde van Premonstreit oudtijds hebben gehad.

Sinds ongeveer 1130 tot bij 't begin der XVIe eeuw werden ze, behoudens ettelijke uitzonderingen in oorlogstijd, jaarlijks gehouden in de moederabdij van Prémontré ; dàar verzamelden op Sint Denijsdag, 9 October, en de twee volgende dagen, de abten, proosten en andere afgevaardigden van heinde en verre. Wel trachtten van den beginne af de proosten uit Saksen afzijdig te blijven, en konden ze hun opzet doordrijven niettegenstaande dwangmaatregelen door het Generaal-Kapittel, en zelfs door de Pausen, tegen hen uitgevaardigd ; wel moest er, tegen het einde der XIIIe eeuw, aan de abten der Engelsche circarieën worden toegegeven, dat ze zouden voldoen met een afgevaardigde te sturen : het blijft niettemin zeker, dat in den loop der XIIIe eeuw, het glanstijdperk der Orde, vaak honderden abten en proosten met hun gevolg samenkwamen te Prémontré voor de plechtige algemeene vergadering.

Over het verloop der werkzaamheden in den hoogen raad der Orde bericht ons Emo, de weetgierige en schrijflustige abt van Wittewierum in Friesland, in zijn gewaardeerde kronijk, over het jaar 1217 (1) ; doch, jammer genoeg, zegt hij ons niet het minste over het moeielijk vraagstuk dat, bij die gelegenheid, de oversten van Prémontré hadden op te lossen, en waar wij ook graag wat meer zoeken over te weten : hoe en met welke middelen, namelijk, aan die groote menigte aldaar een behoorlijk onderkomen werd gegeven ?

---

(1) Emo & Menco, *Chronicon Werumense*, MGH, SS., Dl. XXIII blz. 477.

De oudste statuten (1), van rond de jaren 1130-1140, hoewel ze reeds het *Annuum Colloquium* inscherpen, zwijgen over de inrichting. Evenzoo de statuten welke in de tweede helft dierzelfde eeuw werden opgesteld (2). Die echter van 1290 (3) behelzen in het hoofdstuk "*De Annuo Capitulo*", eene bepaling welke ons een vluchtigen kijk laat nemen op de heerschende toestanden. Of dit voorschrift reeds niet vroeger genomen werd en in 1290 slechts gecodificeerd, is, bij afwezigheid van de akten der Generaal-Kapittels, voorloopig niet vast te stellen. Het is echter zeer waarschijnlijk. Overigens is de tekst der uitgave Lepaige niet de oorspronkelijke, daar hij reeds meerdere *statuta* opneemt uit latere Kapittels, zooals wij eerlang hopen te betoogen. Doch wij kunnen er voldoende uit afleiden dat men te Prémontré, vóór 1290, groote moeielijkheden had ondervonden voor het houden der Kapittels, en dat men er den toeloop, in zoo verre het gevoeglijk kon geschieden, had moeten besnoeien.

Het was dan iederen abt opgelegd van tot Prémontré te komen "slechts met drie paarden en éénen stalknecht, ofwel in de plaats van dezen, éénen leekebroeder" (4). Kanunniken mocht hij niet medebrengen, ook al hadden deze zorg gedragen voor de rijdieren, want "dan zal er geen haver gegeven worden aan de paarden en evenals de kanunniken zal de abt zelf, den ganschen duur van 't Kapittel, aan een bloote tafel moeten eten". Deze straf trof ook degenen die een grooter getal knechten of paarden zouden binnensmokkelen. Alleen de drie "Ordevaders", de abten van Sint-Maarten te Laon, van Floreffe en van Cuissy, die te Prémontré uitzonderlijke voorrechten moesten bezitten in hun hoedanigheid van voorzitters der abtskiezingen en toezichters over de tucht in het moederklooster, mochten komen vergezeld van vier personen, op voorwaarde dat eén dezer notaris moest zijn.

Ook was het streng voorgeschreven (dit schijnt ons een nadere bepaling, in een volgend Kapittel genomen) dat de abten, — ook diegene welke anders om reden van gebuur- en vriendschap, of afstamming, meer vertrouwelijk omgingen met het hoofdklooster, — hun gevolg niet mochten brengen tot de omgeving zelf van Pré-

(1) *Les premiers Statuts de l'Ordre de Prémontré*, uitg. R. Van Waefelghem, *Analectes de l'Ordre de Prémontré*, 9e jaarg., [1913], blz. 1 en volg.

(2) *Primaria instituta canonicorum Praemonstratensium*, uitg. E. Martène, *De Antiquis Ecclesiae ritibus*, Dl. III, blz. 312 en volg. Antwerpen, 1764.

(3) *Statuta primaria Praemonstratensis Ordinis*, uitg. J. Le Paige, *Bibliotheca Praemonstratensis Ordinis*, blz. 816 en volg. Parijs, 1633.

(4) J. Le Paige, o. c., blz. 816.

montré, over eene lijn die getrokken was door de heirbaan welke, in een kring rond dat middenpunt, de steden Soissons, Laon, Crépy, La Fère en Chauny met elkaar verbonden (1).

De drukte in Prémontré schijnt dus op zekere tijdstippen zóo groot geweest te zijn, dat het sticht ze niet meer kon dragen. Maar hoe daarbij kon het de onkosten torschen, welke het verblijf van zulk een ruiterkorps met zich bracht ? Het is geweten dat voor het houden der Generaal-Kapittels aan het hoofdklooster bijzondere inkomsten werden geschonken. Immers, t. j. 1138, ontving het daartoe uit de hand van Melesendis, weduwe van Thomas de Marle en hun kinderen Ingelram, Robrecht en Milesendis, het land met de tienden van Vervins, met daarbij andere aanzienlijke goederen in de buurt van Prémontré. Aldus blijkt uit een oorkonde in datzelfde jaar gegeven door den grooten weldoener der Orde, Bartholomeus de Vir, bisschop van Laon (2). Van nog een ander inkomen tot het bestrijden der onkosten van het Generaal-Kapittel hebben we kennis : zekere Godfried, burger van Keulen, vermaakte daarvoor een jaarlijksche rente van " 6 solidos sterlingorum ". Dit lezen we in het zoogenaamd *Obituarium donatorum* der abdij van Prémontré (3), op den 19 October.

Doch waren die inkomsten voldoende om de uitgaven te dekken welke het jaarlijksch Kapittel voor de abdij meebracht aan woonhuizen, vergaderplaatsen, stallingen en andere benoodigdheden, dit niettegenstaande de geringe aanspraken welke abten en kanunniken in die tijden van echt kloosterlijke vurigheid en eenvoudigheid zullen gemaakt hebben ?

Over de bijzondere gebouwen welke, met het oog op de algemeene vergaderingen der Ordeoversten te Prémontré waren vereischt in den loop der twee eerste eeuwen van haar bestaan, is ons bitter weinig te weten gekomen. Bij Taiée lezen wij dat Guerricus, die abt was van 1269 tot 1278, eene zaal bouwde voor het Generaal-Kapittel (4). Dezelfde schrijver deelt ons mede dat, ter

---

(1) J. Le Paige, *o. c.*, blz. 817.

(2) Deze oorkonde staat gedrukt in J. Le Paige, *l. c.*, blz. 423, alsook in C. L. Hugo, *Sacri ac Candidi Ordinis Praemonstratensis Annales*, Dl. I, Probationes, Kol. XI. Nancy, 1734.

(3) Hs. nr 9, in de Stadsbibliotheek van Soissons: *Commemoratio Godefridi, civis Coloniensis, qui dimisit Capitulo Generali sex solidos sterlingorum solvendos singulis annis in festo beati Dyonisii.*

(4) Ch. Taiée, *Prémontré. Etude sur l'abbaye de ce nom et de l'Ordre auquel elle a donné naissance*, Dl. I, blz. 97. Laon, 1872.

gelegenheid van het akkoord, dat ten jare 1315 gemaakt werd met de abten van Engeland (hun afvaardiging tot het Kapittel nog beschrenkend), om hun verblijf aangenamer te maken en aldus tot veelvuldiger bezoek uit te lokken door het vooruitzicht aan een zeker *comfort*, dat de Engelschen reeds te dien tijde met voorliefde schijnen gezocht te hebben, abt Adam de Crécy (1304-1327) bij de Sint-Janspoort het kwartier der Engelschen deed optrekken, een prachtbouw die rijkelijk werd gemeubileerd. En daar voegt hij bij : " Om deze bijzonderheid te verstaan, moet men weten dat het noodig geweest was, tot het houden der Generaal-Kapittels, van gebouwen aan te leggen voor de abten en proosten die er dikwijls in aanzienlijk getal verschenen. Men had dan, rondom twee groote inwendige hoven, te dien einde voldoende huizingen gebouwd, die elk den naam droegen der natie wier afgevaardigden ze moesten huisvesten. Zulke woning had zonder twijfel eertijds bestaan voor de Engelschen gelijk voor de anderen, doch, langen tijd onbezet door degenen die ze moest herbergen, had ze wellicht eene andere bestemming gekregen " (1).

't Lijkt ons dat Taiée hier meer op gissingen bouwt dan op geschiedkundige gronden, en wel onder den invloed van wat in latere tijden heeft bestaan. De aard der zaak uit haar zelf doet zulks inzien. Dat er te Prémontré gebouwen moesten zijn die de andere kloosters konden derven, wat wonder ? Hadde hij ons liever ingelicht, hij, die gansch het archief van Prémontré onder handen had, over den aard en de uitgestrektheid dier gebouwen en over de inkomsten, met welke de bestendige en steeds weerkeerende uitgaven, door gebouwen en herberging vereischt, werden bestreden !

Is het nog wel mogelijk die vraag voldoende te beantwoorden ?

Het moederklooster der zonen van S. Norbertus was ongetwijfeld rijkelijk begiftigd door weldoeners uit alle standen der maatschappij.

Doch ook zijn bewoners waren in die tijden overtalrijk, niettegenstaande het voortdurend uitzwermen naar de omliggende landen en tot overzee. Zeker, het had gansch bijzondere inkomsten tot het houden der Kapittels ; doch die lijken wel onvoldoende voor dat doel. De overgeleverde statuten, hooger vermeld, zeggen geen woord aangaande eenige contributie welke de overige abdijen en kloosters zouden hebben bijgedragen. Heeft Prémontré dan alleen dien zwaren last op zich genomen ?

---

(1) *Ibid.*, blz. 166-167. Taiée spreekt hier eenvoudig den schrijver na der Annalen (C. Hugo, *Ann. Praem.*, Dl. I, bl. 28).

Een drijtal gedrukte oorkonden, en twee ongedrukte, welke wij onlangs vonden in het nog onuitgegeven Cartularium van Beaurepart, laten ons eenigszins verstaan op welke wijze Prémontré geholpen werd.

Het eerste charter bevindt zich in het *Cartularium van Heylissem* (1). Verleend t. j. 1226, meldt het ons dat de abt van Prémontré, *Conradus* (1220-1233), aan de abten van Heylissem, Klarholz en Hamborn ten eeuwigen dage, voor den duur der Generaal-Kapittels, het gebruik schenkt van een stal *in fine anguli contra horreum* en daarvoor hebben betaald *centum solidorum parisiensium.* De verleener behoudt zich echter het recht van den stal door eenig ander noodzakelijk gebouw te mogen vervangen, op voorwaarde van aan gezegde abten in een anderen gelijkwaardigen naar wensch te voorzien.

In het tweede charter dat te lezen is in het *Cartularium van Knechtsteden* (2), oorkondt abt Jean de Rocquigny (1247-1269) t. j. 1250, dat, onder gelijke voorwaarden, een stal *proximum horreo versus septentrionem,* werd verleend aan den abt van Knechtsteden en den proost van Heinsberg ; deze hebben daarvoor betaald de som van zes pond tornoois.

Het derde en vierde charter, dd. 1265, uit het *Cartularium van Beaurepart* (3), hebben betrekking op denzelfden stal waarom het gaat in hooger beschouwde oorkonde van Heylissem. De abt van Klarholz staat zijn deel in dien stal, verworven t. j. 1226, af aan den abt van Mont-Cornillon (4) tegen een som van *xx solidos sterlingorum.* Deze afstand gebeurde plechtig, ten overstaan van den Generaal en de *definitores* van 't Kapittel, en de Abt-Generaal bevestigde hem in een afzonderlijke oorkonde.

Uit deze stukken mogen we afleiden, dat er te Prémontré in den loop der XIIIe eeuw, een reeks kleine stallingen bestond, eenigszins gegroepeerd rond een groote schuur, en waar de abten

(1) Uitgegeven door E. Reusens, in *Analectes pour servir à l'histoire ecclésiastique de la Belgique,* Dl. XXV. [1895], blz. 308. nr LXXXII.

(2) Prof. Ehlen, *Die Prämonstratenser Abtei Knechtsteden.* Keulen, 1904, in het bijgevoegde *Urkundenbuch,* blz. 38, nr 14.

(3) Hs. op papier, in-folio, gebonden in leder, van 135 gebladnummerde bladen met schutsbladen, geschreven in de XVe eeuw, op twee kolommen, met rooden en zwarten inkt ; bewaard in het archief van het Groot Seminarie van Luik : Beaurepart, nr I, Cart. A. — De hier vermelde oorkonden zijn daar geschreven, de 1^{e} op blz. 130 v°, de 2^{e} en 3^{e} op blz. 131 r°.

(4) De abdij van Mont-Cornillon, bij Luik, werd ten jare 1296 overgebracht binnen de stad naar eene plaats welke den naam droeg van Beaurepaire of Beaurepart.

en proosten, tegen bepaalde bijdrage, een vaste plaats voor hun rijdieren konden in bedingen. Moesten ze het allen zoo aanleggen, of waren er ook om zoo te zeggen meer algemeene stallen, waar ze, zonder verder onkosten, maar op goed geluk af, hun paarden konden onder dak brengen ? Wellicht komen er nog meer soortgelijke documenten aan het licht, welke ons eens zullen toelaten op die vraag voldoende te antwoorden.

Het laatste charter, d.d. 1296, dat afgeschreven staat in het *Cartularium van Beaurepart*, en tevens gedrukt in het Cartularium van Leffe (1), heeft betrekking op de huisvesting der abten zelf. Immers daarin oorkonden de abt van Prémontré, Willem de Louvignies (1288-1311) en zijn konvent, dat zij aan de abten van Mont-Cornillon en Leffe, tegen 40 pond klein tornoois, hebben verleend, ten gebruike tijdens de Kapittels, de kamer gelegen tusschen die des abten van Valsecret en die des abten van 't Park. Het blijkt dus dat sommige abten een afzonderlijke kamer bezaten (een afgekocht voorrecht ?), anderen met twee, en wel ook met meer, in één vertrek woonden. Waren er ook gezamentlijke woonplaatsen, die kosteloos ten gebruike der aankomende Capitulanten waren ingericht, zoo dat alleen zij, die gemakkelijker wilden geriefd zijn en zekerder, dat op eigen kosten hoefden te doen ? Ook blijkt dat Prémontré in de verhuring of verkooping van kamers en stallen een zeker niet geringe steun vond tot het dekken der onkosten van de Generaal-Kapittels. En derdens is daardoor ook uitgesloten de bewering van Taiée, hooger vermeld, dat reeds in den loop der XIIIe eeuw de abten gehuisvest waren ieder volgens groepeering van zijn eigen circarie of provincie (2). Immers Beaurepart behoorde tot de circarie van Floreffe, Park tot die van Brabant, en Valsecret tot die van Frankrijk.

Menige gedrukte of onuitgegeven Cartulariums welke we doorlazen hebben aangaande onderhavig onderwerp geen oorkonden opgenomen. En toch moeten ze bestaan hebben. Over de kamer, wier vruchtgebruik de abt van 't Park bezat in Prémontré, bevat het archief dier abdij, voor zooveel we konden nagaan, geen enkel document. Ongetwijfeld in latere tijden, toen vaste belastingen *(talliae et contributiones)*, o. a. t. j. 1320, door de Generaal-Kapittels op de circariën en abdijen, en zelfs op de afzonderlijke

---

(1) Uitgegeven door C. J. Quinaux, in zijn *Notice historique sur l'abbaye de Leffe*, blz. 151-152. Namen, 1884, (Pièces justificatives, nr XVIII).

(2) Dit gebeurde waarschijnlijk eerst onder den abt Jacques de Bachimont (1514-1534) Ch. Taiée, *o. c.*, blz. 20.

beneficianten, werden geheven, vervielen die vroeger verworven kamer- en stalrechten. Daarom zullen ook de oorkonden, welke ze bestatigden, in de verzameling der rechtvesten dikwijls niet meer opgenomen zijn geweest, waren ze al niet zoek geraakt toen het Cartularium werd geschreven. Ook in dat van Beaurepart zijn ze op de twee laatste bladzijden van 't eigenlijk Cartularium afgeschreven, of wel bij vergissing, of liever eer ter herinnering aan vroegere toestanden, dan tot bewaring en bevestiging van een bestaand recht.

Hierna drukken we de twee onuitgegeven oorkonden van Beaurepart af, alsook een derde die gedrukt staat bij Quinaux, maar, volgens ons blijkt, tamelijk foutief. De hoofdzakelijke afwijkende lezingen geven we aan in nota.

Abdij Averbode. J. J. EVERS, O. Praem.

BIJLAGE I.

Florinus van Klarholz, oorkondt dat hij verkocht heeft aan den abt van Mont-Cornillon het recht dat hij, voor het verblijf tijdens de Generaal-Kapittels, bezat in eenen stal te Prémontré.

[Prémontré] 1265, [October 9-11] (1).

Universis ad quos presentes littere pervenerint, Florinus, Dei patiencia Clahottensis abbas, salutem et cognoscere veritatem. Noveritis quod nos profitemur et recognoscimus nos vendidisse dilecto in Christo fratri, abbati Montiscornelii, jus nostrum, videlicet terciam partem quam habebamus in quodam stabulo, tempore Capituli Generalis, in domo Premonstratensi, et recepisse xx solidos sterlingorum in pecunia numerata pro eodem, et prefatum jus nostrum, jus in sepedicto stabulo, coram domino Premonstratensi et diffinitoribus Capituli Generalis ad opus dicti abbatis Montiscornelii et suorum successorum perpetuo resignasse. In cujus rei testimonium nos presentes litteras cum nostro sigillo, sigillis venerabilium patrum Steyn*veldensis*, Cap*enbergensis* et Kn*eysteyndensis* fecimus roborari. Datum in Capitulo Generali, anno Domini M°CC° Sexagesimo quinto.

(1) Het Generaal-Kapittel werd destijds gehouden in Prémontré op 9 October, feest van S. Dionysius, en de twee volgende dagen.

BIJLAGE II.

Jan, abt van Premonstreit, en het Generaal-Kapittel bekrachtigen de rechtsoverdracht waarover in vorige oorkonde.

Prémontré, 1265 [October 9-11].

Johannes, Dei paciencia Premonstratensis abbas, et abbatum ejusdem Ordinis Capitulum Generale, universis ad quos presentes littere pervenerint, cognoscere veritatem. Notum vobis esse volumus quod in nostra constitutus presencia, dilectus in Christo frater Clahottensis abbas, jus cujusdam stabuli equorum, quod in nostra ecclesia, tempore nostri Generalis Capituli, pro tercia videlicet parte, cum dilectis in Christo fratribus Helecinensis et Hamburgensis (1) abbatibus, a temporibus habuerat et possiderat retroactis, venerabili in Christo fratri, abbati Montiscornelii, pro quadam pecunie summa, videlicet xx solidis sterlingorum, de qua sibi recognovit idem abbas Clahottensis fuisse satisfactum, resignavit in perpetuum absolute. Et dictus abbas Montiscornelii prefato jure dicti stabuli, coram nobis sibi resignati, perpetuo pacifice gaudebit et quiete. Quod ut ratum maneat et firmum, nos presentes litteras sigillo nostri Generalis Capituli fecimus communiri. Actum et datum Premonstrati in Capitulo nostro Generali, anno Domini M°CC°lxv°.

(1) Bedoeld is de abdij van Hamborn, bij Duisburg.

BIJLAGE III.

Willem, abt van Prémontré, en zijn convent oorkonden, dat zij aan de abten van Beaurepart en Leffe het gebruik van eene kamer tijdens het Generaal-Kapittel hebben verleend.

Prémontré, 1296, [October 9-11].

Universis presentes litteras inspecturis Guillermus, (a) Dei patiencia Premonstratensis abbas, totusque ejusdem loci conventus, salutem in Domino sempiternam. Noverint universi, quod nos venerabilibus in Christo fratribus Belli Reditus, in Leodio, et Lefflensi abbatibus ac successoribus eorundem, pro precio quodam, videlicet xl libris Turonensium parvorum (a), in utilitatem nostri monasterii conversis (b), quas ab ipsis recepimus in pecunia numerata, cameram sitam apud Premonstratum inter cameram abbatis Vallis Secrete et cameram abbatis Parcensis, vendidimus, et volumus quod in dicta camera in Generali Capitulo (c) tam ipsi quam successores sui de cetero commorentur, promittentes bona fide, quod nos contra hujusmodi venditionem per nos, seu per alios quoquomodo non veniemus in futurum renuntiantes eciam omnibus communibus racionibus (d), defensionibus et allegationibus que dictam vendicionem aliquo modo possent aut deberent enervare. In cujus rei testimonium presentibus litteris sigilla nostra duximus apponenda. Datum Praemonstrati, anno Domini M°CC° nonagesimo sexto, sedente Capitulo Generali.

Uitgegeven door Quinaux. Zie hooger.

(a) Quinaux: Guillanus.

(a) Quinaux leest *quadraginta libris aureis.* — (b) De voorgaande woorden, tusschen de komma's, ontbreken bij Q. — (c) Dit woord ontbreekt in den tekst van Beaurepart. — (d) Dit woord eveneens.

DER FRIESISCHE KREIS DER PRäMONSTRATENSER-KLöSTER

In der Verfassung der Prämonstratenser gab es niemals Ordensprovinzen, sondern nur Ordens-Kreise *(Circariae)*. Was man unter dem ersten Begriff versteht, können wir wohl als bekannt voraussetzen ; für den letzteren jedoch dürfte eine kurze Erläuterung zweckmässig erscheinen.

Anfänglich war dem Prämonstratenser-Orden jede Zergliederung in einzelne Klostergruppen durchaus fremd. Abgesehen davon, dass alle die Konvente das Generalkapitel als oberste Behörde anerkannten, war der Zusammenhang zwischen den Klöstern nur durch das Prinzip der Filiation bedingt. Kraft dieses Prinzips stand jedem Kloster ein bleibendes Aufsichtsrecht über alle die Niederlassungen zu, welche aus seinem Schoss direkt hervorgegangen waren, ungeachtet der Entfernung des Mutterklosters vom Tochterkonvent.

Es ist aber deutlich, dass eine zu grosse Distanz zwischen der *Matrix* und der *Filia* der Ausübung der Visitation gelegentlich grosse Schwierigkeiten bereiten konnte. Das Generalkapitel beschloss daher, unter Aufrechterhaltung des Filiationsprinzips, benachbarte Konvente in Gruppen zusammenzuschliessen und jede Gruppe von je zwei vom Generalkapitel dazu bestimmten Äbten oder Pröpsten alljährlich visitieren zu lassen.

Als man sich nach einem Namen für die neugebildeten Einheiten umsah, schien es am geeignesten, um sie als *Circariae* zu bezeichnen. Denn jede Abtei hatte schon einen Aufseher, *Circator* genannt, der von Zeit zu Zeit die Runde machen *(circam facere)* musste, um eventuelle Vergehen, die er bei seinem Rundgang bemerkt haben sollte, im Hauskapitel anzuzeigen. Eine wesentlich gleiche Funktion nun kam den jährlichen Visitatoren zu ; so wurden sie gleichfalls *Circatores* und die ihnen zugeweisenen Gebiete *Circariae* genannt.

Wie sich der Begriff *Circaria* im Orden weiter entweckelte,

können wir hier übergehen, da diese Weiterbildung einer Zeit angehört, in welcher der friesische Kreis schon lange nicht mehr existierte.

In diesem den Prämonstratenser-Klöstern der *Circariae Frisiae* gewidmeten Artikel beabsichtigten wir durchaus nicht, die geschichtliche Entwicklung dieser Konvente klarzulegen, sondern wir wollten nur für diese verlockende Aufgabe den Weg bahnen, indem wir die Klosterliste, die von C. L. Hugo in seinem untem zu erwähnenden Werke aufgestellt wurde, unter Berücksichtigung der seither veröffentlichten Urkunden einer zeitgemässen Kritik unterzogen, um auf diese Weise für eine geschichtliche Untersuchung der einzelnen Klöster zuverlässiges Material zu erhalten. Dabei haben wir uns jedoch nicht allein auf die bereits von Hugo erörterten Fragen über Namen, Lage, Abhängigkeitsverhältnis, Stifter und Gründungsjahr der einzelnen Klöster beschränkt, sondern auch ihre Eigentümlichkeiten berücksichtigt und festzustellen versucht, wann sie untergingen und welche Umstände ihren Untergang herbeiführten. Auch schien es uns aus chronologischen Erwägungen erwünscht, soweit es die Quellen ermöglichten, eine Liste der Äbte oder Pröpste aufzustellen und danach eine Angabe über Quellen und Literatur der jeweiligen Klöster hinzuzufügen, die jedoch leider bei einigen Klöstern so spärlich ausgefallen ist, dass wir gelegentlich uns gezwungen sahen, jedes auch nur das Geringste über irgendein Kloster enthaltende Dokument aufzuzeichnen. Für wichtige Urkunden aber wurde nach dem Anhang verwiesen, wo sie in ihrem Wortlaut wiedergegeben wurden.

Zur Erleichterung der Übersicht haben wir die einzelnen Klöster nach ihrer geographischen Lage gruppenweise zusammengefasst und zwar so, dass der Reihe nach die folgenden Gebiete behandelt werden :

I. Ostfriesland.
II. Groningen.
III. Friesland.
IV. Overysel, Geldern und Utrecht.
V. Nordholland, Südholland und Seeland.
VI. Nordbrabant und Limburg.

I. OSTFRIESLAND.

Quellen : E. Friedlaender, *Ostfriesisches Urkundenbuch*, 2 Bde. Emden, 1878-1881.

Emonis et Menkonis Werumensium Chronica herausgegeben von L. Weiland, MGH. SS., Bd. XXIII.

C. Hugo, *Sacri et canonici Ordinis Praemonstratensis Annales in duas partes divisi. Pars prima, monasteriologiam sive singulorum Ordinis monasteriorum singularem historiam complectens*, 2 Bde. Nancy, 1734-1736.

J. Lepaige, *Bibliotheca Praemonstratensis Ordinis*. Paris, 1633.

Chronica abbatum Horti B. Mariae et Lidlumensium authore Sibrando herausgegeben von C. Hugo in *Sacrae antiquitatis monumenta*, Bd. II. Saint-Dié, 1731.

Literatur : H. Suur, *Geschichte des ehemaligen Klöster in der Provinz Ostfriesland*. Emden, 1838.

G. Acker Stratingh en G. Venema, *De Dollard*, Groningen, 1855.

G. van den Elsen, *Leven van den Zaligen Fredericus van Hallum*. Oosterhout, [1893].

H. v[an] H[eussen], *Historia Episcopatuum fœderati Belgii*, 2 Bde. Antwerpen, 1733.

1. ALAND

Nördlich von Emden und Canhusen, in dem zum Bistum Münster gehörigen Kirchspiel Wirdum, lag das Kloster Aland. Dieser Name, oder latinisiert *Alandia*, findet sich am meisten in den uns erhaltenen Urkunden dieser Propstei. Ob das Wort Aland vielleicht auch für "Eiland" (Insel) gebraucht wurde, oder ursprünglich einen vom Wasser umgebenen Ort bedeutete, ist nicht deutlich ; soviel jedoch ist sicher, dass die Propstei in einer Urkunde

aus dem J. 1255 unter dem Namen *Insula* erwähnt wird (1). Ihr eigentlicher lateinische Name aber war *Ripa beatae Mariae Virginis*, " Unsrer Lieben Frau Ufer " (2). An der Urkunde aus dem J. 1255 hängt ein Siegel des damaligen Alander Propstes mit der Umschrift : *[sig] illum prepositi... sancte Marie,* deren letzte Lücke das Wort *ripe* enthalten haben dürfte (3).

Aland muss aus der Abtei Oldenkloster in der Marne (Groningen) hervorgegangen sein. Bis 1374 besass nämlich der Abt von Oldenkloster das Visitationsrecht über diese Tochter-Propstei und erst in diesem Jahre änderte sich das Verhältnis. Wegen Mangel an geeigneten Leuten, so behauptete er, wegen der weiten Entfernung, wegen der Unsicherheit der Wege und mehrerer anderen Schwierigkeiten und Gefahren wäre es ihm nicht mehr länger möglich, das Visitationsrecht auszuüben (4).

Bezüglich der Umstände, unter denen die Stiftung von Aland erfolgte, haben wir keine bestimmten Anhaltspunkte und wir können nur annähernd die Zeit angeben, wann das Kloster gegründet wurde. Da die Abtei Oldenkloster in der Marne, woraus Aland hervorgegangen ist, ungefähr um 1204 begonnen wurde (5), haben wir hiermit einen " Terminus post quem ". Die älteste Urkunde aber, worin der Propst von Aland erwähnt wird, ist der Friedensvertrag zwischen den Ostfriesen und der Stadt Bremen vom Jahre 1255 (6). Also muss die Gründung von Aland zwischen den Jahren 1204 und 1255 erfolgt sein.

Das Kloster Aland war ein Doppelkloster. Unter der Leitung des Propstes standen sowohl Nonnen als männliche Ordensleute. So beurkundete der Propst im Jahre 1419, dass er im Einverständnis mit den in der Propstei lebenden Mitbrüdern dem Häuptling, Imelo von Grimersum, einige " Grase " Landes verkauft hätte (7).

---

(1) E. Friedlaender, *Ostfriesisches Urkundenbuch,* Bd. I, Nr. 26. Emden, 1878.

(2) Ebd., Bd. II, Nr. 1627. Emden, 1881. — Vgl. Bd. I, Nr 229.

(3) Ebd., Bd. I, Nr. 26. Das Siegel zeigt die Mutter Gottes auf einem Thron, auf dem linken Arme das Christkind, im rechten Arme einen Palmzweig, darunter einen Engel.

(4) Die einschlägige Urkunde liegt bei Friedlaender, a. a. O., Bd. I, Nr. 122-123, in doppelter Fussung vor. Sie betrifft nicht nur Aland, sondern auch Langen. Wegen der grossen Bedeutung dieser Dokumente ist es wohl wünschenswert, sie am Ende dieses Aufsatzes im Wortlaut wiederzugeben. Siehe Beilage I.

(5) *Emonis et Menkonis Werumensium Chronica* herausgegeben von L. Weiland. MGH. SS., Bd. XXIII, S. 467.

(6) E. Friedlaender, a. a. O., Bd. I, Nr. 26.

(7) Ebd., Nr. 266.

Dieses Land hätte in fruherer Zeit Frau Folkeld (1) dem Konvent Aland geschenkt, damit von den dortigen Brüdern und Nonnen für ihre Seelenruhe gebetet würde. 1420 war das Kloster sittlich verwildert : der Propst hatte den Konvent verlassen ; der Kellermeister unterhielt mit einer Nonne der Propstei eheliche Beziehungen (2). Im Jahre 1455 schenkte Imelo von Grimersum den Brüdern von Aland testamentarisch einen " Rynesgulden " (3) und als 1474 des Häuptling Aild Beninga sein Testament machte, bekamen die Nonnen von Aland einen " golden Postulatsgulden " (4). Wenn Laien dem Kloster Güter verkauften oder schenkten, dann waren sie für Propst, Brüder und Nonnen bestimmt (5).

Die Abhängigkeit Alands von der Abtei Oldenkloster in der Marne einerseits und die Nachbarschaft des Emslandes anderseits, wozu Wirdum (bzw. Aland) gehörte, machen es annehmbar, dass das Generalkapitel die Propstei Aland zum friesischen Kreis zu rechnen pflegte (6).

Die kleine Liste der Pröpste, welche wir hier folgen lassen, weist eine grosse Lücke auf ; auch konnten wir die genaue Reihenfolge der Pröpste Joannes, Ubele und Fredrikes nicht mehr feststellen. Die Zahl vor dem Namen des Propstes gibt das Jahr an, in welchen er erwähnt wird, während die Nummer hinter einem Namen nach dem betreffenden Dokument des ostfriesischen Urkundenbuches verweist :

1255. Focco (26).
1419. Johannes (266), Fredrikes (303).
1422. Ubele (303).
1450. Geraldus (624).
1482. Jacobus (1100).
1483. Johannis Campis (1090, vgl. 1157, 1232, 1627) (7).

---

(1) In der ostfriesischen Geschichte und Sage bekant unter dem Namen der " quade Folke ". Sie war die Frau Ocko's und die Mutter Keno's tom Brok ; ihr Grabstein liegt auf dem Friedhofe zu Aurich. Ebd., Nr. 200, Anm. I.

(2) Ebd., Nr. 303.

(3) Ebd., Nr. 689.

(4) Ebd., Bd. II, Nr. 938.

(5) Ebd., Nr. 1100, 1322 u. 1627.

(6) J. Lepaige, *Bibliotheca Praemonstratensis Ordinis*, S. 338. Paris, 1633.

(7) Im Jahre 1502 war er nicht mehr im Amte, sondern lebte in der Abtei Oldenkloster in der Marne. H. Suur, *Geschichte der ehemaligen Klöster in der Provinz Ostfriesland*, S. 98. Emden, 1838.

1504. Joannes von Cleve (1).
1527. Joannes von Groningen (2).

Über das Ende des Klosters wissen wir leider wenig, da das ostfriesische Urkundenbuch nur bis zum J. 1500 reicht. Suur aber teilt uns aus Familien-Nachrichten mit, dass die Gräfin Anna i. J. 1560 einen grossen Teil der Klostergüter ihrem Gläubiger zur Nutzniessung überliess unter der Bedingung, dass er diese wieder zurückstatten müsste, wenn " dem Convent sein alter Fuss wieder käme ". Das ist aber nie geschehen. Nachdem die Güter vorübergehend in Hände der gräflichen Kanzler Franzius und Wiarda gekommen waren, gelangten sie nach dem Tode des letzteren wieder in den Besitz des regierenden Hauses (3).

Lange Zeit war die Geschichte der Propstei in grosse Dunkelheit gehüllt. Friedlaender, dem Herausgeber der ostfriesischen Urkunden, verdanken wir es, dass jetzt mehr Klarheit über die Klöster dieser Gegend herrscht (4).

So las man auf der von Lepaige nach einem Dokument aus dem Jahre 1320 herausgegebenen Klosterliste : *[Ecclesia] S. Jacobi in Langen seu S. Mariae vulgariter nuncupatae Alandt* (5). Hugo hatte bereits darauf hingewiesen, dass diese Klöster nicht identisch wären (6), und dies wird nun durch die ostfriesischen Urkunden vollkommen bestätigt. Insofern jedoch hatte Lepaige recht, dass nämlich Aland die Gottesmutter als Patronin verehrte, ferner ebenso wie die Propstei Langen aus der Abtei Oldenkloster in der Marne hervorgegangen war und zum Bistum Münster gehörte (7). Hugo aber machte das Kloster Aland von der Abtei Bloemhof in Wittewierum (Groningen) abhängig und verlegte es ins Bistum Groningen (8). Um dies verstehen zu können, müssen wir auf sei-

(1) H. Suur, a. a. O., S. 99. Er würde später Abt von Oldenkloster in der Marne und dann von Bloemhof in Wittewierum (Groningen). Ch. L. Hugo, *Ordinis Praemonstratensis Annales*, Bd. I, Sp. 138 u. 673 ; Bd. II, Sp. 240.

(2) Ebd., a. a. O., S. 99.

(3) Ebd.

(4) Vor einigen Jahren hatte der Herr Dr M. Schoengen, Reichsarchivar in Zwolle (Holland) die Güte, mich auf mehrere Quellen der friesischen Prämonstratenser-Klöster aufmerksam zu machen und mir viele wertvolle diesbezügliche Angaben zuzusenden. Es ist mir nun eine Freude auch an dieser Stelle dem hilfsbereiten Herrn Archivar nochmals verbindlichst dafür zu danken.

(5) J. Lepaige, a. a. O., S. 338.

(6) C. L. Hugo, a. a. O., Bd. I, Sp. 137.

(7) J. Lepaige, a. a. O., S. 338 ; vgl. unten Beilage I.

(8) C. L. Hugo, a. a. O., Bd. I, Sp. 137.

nen Gewährsmann, Sibrandus Leonis, zurückgreifen.

Sibrandus Leonis war ein Prämonstratenser aus der Abtei Lidlum (Friesland), wurde später Propst des Nonnenklosters Kusemer (Groningen), wo er 1578 starb. Er verfasste eine Chronik der friesischen Abteien Mariengaarde und Lidlum (1). Darin erzählt er, dass i. J. 1287 in Friesland eine grosse Überschwemmung stattgefunden habe. Darnach habe das Generalkapitel der Prämonstratenser den Abt von Bloemhof in Wittewierum und den Propst von Schildwolde (Groningen) beauftragt, die friesischen und groninger Klöster zu visitieren. Am Ende seines Berichtes gibt er die Liste der visitierten Klöster mit der Zahl der Insassen und schliesst folgendermassen: *in Vera Charitate 56. in Alant ripa Marnae 90. in Pallamaro 190. (illud Monasterium a rapido fluvio Dollart consumptum modo non exstat; agri caeteraque supellectilia Abbati fundatori, et Vitteviro cedunt)* (2). Auf welches der vielen (im ganzen 18) aufgezählten Klöster muss nun *illud* bezogen werden? Hugo meinte auf Aland (3), obwohl *illud* auf der Liste noch ein Mal vorkommt und dort von ihm auf das diesem Worte unmittelbar vorausgehende Kloster bezogen wurde (4). So hat es sicherlich auch Sibrandus Leonis gemeint; der ganze letzte Satz past dann auch wörtlich auf die Propstei Palmar, wie wir später sehen werden (5), während er sich weder unter topographischen noch historischen Gesichtspunkten mit dem Bild von Aland, wie es uns aus den Urkunden entgegentritt, vereinigen lässt. Auch darin dürfte Sibrandus recht haben, dass Aland *Ripa Marnae* heisse. Denn obwohl es auch sicherlich *Ripa Mariae* hiess (6), so ist es doch gar nicht ausgeschlossen, dass es, eben wegen der Abhängigkeit von Oldenkloster in der Marne (7), gelegentlich *Ripa Marnae* genannt werden konnte.

Infolge dieses grammatischen Versehens aber kam Hugo zu der verkehrten Schlussfolgerung, dass Aland aus der Abtei Bloem-

(1) A. Potthast, *Bibliotheca historica medii aevi*, Bd. I, 2. Aufl., S. 1014. Berlin, 1896. — Vgl. L. Goovaerts, *Ecrivains, artistes et savants de l'Ordre de Prémontré*, Bd. II, S. 177 ff. Brüssel, 1902.

(2) *Chronica abbatum Horti B. Mariae et Lidlumensium authore Sibrando* herausgegeben von C. L. Hugo in *Sacrae antiquitatis monumenta*, Bd. II, S. 244. Saint-Dié, 1731.

(3) C. L. Hugo, a. a. O., Bd. I, Sp. 137.

(4) Vgl. C. L. Hugo, a. a. O., Bd. II, Sp. 330 mit Bd. I, Sp. 174 und Bd. II, Sp. 820.

(5) Unten S. 36.

(6) Oben S. 23.

(7) Ebd.

hof in Wittewierum hervorgegangen wäre und irgendwo im Dollart gesucht werden müsste (1). Er meinte es infolgedessen in die Nähe von Emden verlegen zu müssen (2). Da er nun glaubte, dass Emden zum Bistum Groningen gehörte, zählte er es zu diesem Sprengel (3). Hugo's Angabe aber, dass Aland i. J. 1240 gegründet worden sei (4), kann zutreffen (5) ; nur ist es schade, dass er dabei die Quelle nicht erwähnte.

Bei der grossen Autorität, die Hugo als Historiograph des Ordens mit vollem Rechte geniesst, ist es leicht begreiflich, dass in seine Riesenarbeit gelegentlich eingeschlichene Fehler weitergetragen wurden. So geht van den Elsen auf dem von Hugo eingeschlagenen verkehrten Wege noch einen Schritt weiter und identifiziert Aland oder *Ripa S. Mariae* mit Zeerijp (Groningen) (6). Obendrein hat diese Ortschaft mit den Überschwemmungen, wodurch der Dollart entstanden ist, nie etwas zu tun gehabt (7).

Die Klosterkirche was vor 1560 schon afgebrochen (8). Der übrig gebliebene Teil des Klostergebäudes wurde von 1586-1595 für den protestantischen Gottesdienst benützt (9). Früher gehörte ein in der Nähe gelegener Ackerhof, Upping genannt, auch zum ehemaligen Klosterbesitz (10). Als Suur aber die Geschichte der ostfriesischen Klöster schrieb (1838), standen an der Stelle der Propstei nur zwei Höfe, Meer und Weel-Aland, und der einstige Klosterkirchhof diente als Gottesacker (11).

(1) C. L. Hugo, *Sacrae antiquitatis monumenta*, Bd. I, Sp. 137.

(2) Ebd. im *Index circariarum et monasteriorum sacri et canonici Ordinis Praemonstratensis* unter *Circaria Frisiae.*

(3) Ebd., Sp. 137. Wie Hugo dazu kam, vom Bistum Groningen zu sprechen, das nur kurze Zeit existierte (1559-1583), ist erklärlich, wenn man bedenkt, dass er für seine Untersuchung, soweit sie die holländischen Klöster betraf, eifrig die Werke des altkatholischen Kirchenhistorikers, H. van Heussen, *(Batavia sacra* und *Historia Episcopatuum fœderati Belgii)* studierte.

(4) Ebd. im *Index Circariarum et monasteriorum* unter *Circaria Frisiae.*

(5) Vgl. oben, S. 4.

(6) G. van den Elsen, *Leven van den Z. Fredericus van Hallum*, S. 111. Oosterhout, [1893].

(7) G. Acker Stratingh en G. Venema, *De Dollard*, S. 26 ff. Groningen, 1855.

(8) H. Suur, a. a. O., S. 100.

(9) E. F. Harkenroth, *Geschiedenissen behoorende tot de Moeder-Kerke in Emden en Oost-Friesland*, Bd. I, S. 153 f. Harlingen, 1726. — Vgl. J. Harkenroth, *Oostfriesche Oorspronkelijkheden*, Bd. I, 2. Aufl., S. 509. Groningen, 1731.

(10) H. Suur, a. a. O., S. 100.

(11) Ebd., S. 95 u. 100.

Die meisten Dokumente, welche die Propstei betrafen, sind wahrscheinlich vernichtet worden. Nach Suur bedauerte es Harkenroth, dass viele Papiere des Konvents auf dem Boden der Kirche zu Greetsiel (NW. von Aland) ohne Aufsicht lägen (1). Suur teilt uns ferner noch mit, dass er 29 Aland betreffende Urkunden im Auricher Archiv vorgefanden habe (2). Von diesen sind nur 8 im ostfriesischen Urkundenbuch herausgegeben worden und zwar die Nummern : 303, 398, 1100, 1157, 1235, 1266, 1322, 1627. Als Quellen zur Geschichte der Propstei kommen ausserdem noch in Betracht die Nummern : 26, 71, 122, 123, 229, 266, 624, 689, 938, 1090 und 1331. Was die einschlägige Literatur angeht, so können wir nur nach Suur's Geschichte der ehemaligen Klöster in der Provinz Ostfriesland (3) verweisen.

2. BARTHE

Die Propstei Barthe oder Berthe glaubten einige in der Ortschaft Beerta (Groningen (4), andere aber dort, wo sich heute der Dollart befindet (5), suchen zu müssen. Sie lag jedoch jenseits der Ems und zwar im Mormerland, östlich von Hesel. Die das Kloster betreffenden Urkunden lassen hierüber keinen Zweifel. Kirchlich gehörte Barthe zum Bistum Münster (6). Als Patron wurde der hl. Nikolaus verehrt (7) ; ein nur noch fragmentarisch erhaltenes Siegel zeigt in der oberen Hälfte eine männliche Figur in kirchlicher Tracht, darunter einen knieend betenden Mönch (8).

---

(1) Ebd., S. 99, Anm. 5. Wir haben diesen Satz Harkenroth's nicht ausfindig machen können. Vielleicht findet er sich in der ostfriesischen Chronik von Eggerik Beninga, die im Jahre 1724 von E. F. Harkenroth in Emden herausgegeben wurde.

(2) Ebd.

(3) S. 96-100.

(4) H. van Heussen, *Historia Episcopatuum fœderati Belgii*, 2 Bd. Antwerpen, 1733 : *Historia seu Notitia episcopatus Groningensis*, S. 59. — G. van den Elsen, a. a. O., S. 110.

(5) A. van der Aa, *Aardrijkskundig woordenboek der Nederlanden*, Bd. II. Gorinchem, 1840; Art.: Berethe. — Aem. Wybrands, *De abdij Bloemhof te Wittewierum in de dertiende eeuw* (Verhandelingen der Koninklijke Akademie van Wetenschappen, Afdeeling Letterkunde, Bd. XV), S. 41, Anm. 3. Amsterdam, 1883.

(6) E. Friedlaender, a. a. O., Bd. II, Nr. 961, S. 66.

(7) Ebd., Nr. 1623.

(8) Ebd., Bd. I, Nr. 140. Von der Umschrift sind nur noch die letzten Buchstaben zu entziffern.

Barthe ist wahrscheinlich aus der Abtei von Dokkum (Groningen) hervorgegangen und zwar im Anfang des 13. Jahrhunderts (um 1204) (1). Wer aber den Anstoss zu seiner Aufrichtung gegeben hat, ist uns leider nicht überliefert worden. Im Jahre 1290 zählte das Kloster bereits 40 Insassen (2).

Die gleichen Gründe, welche es annehmlich machen, dass Aland zum friesischen Kreis gerechnet wurde (3), dürften auch für Barthe gelten. Die Klosterliste aus dem Jahre 1320 zählt auch Barthe zu den Klöstern der Circaria Frisiae, irrt sich aber darin, dass sie die Propstei Barthe mit einem Nonnenkloster in der Marne (Groningen) identifiziert (4).

Nach Suur und Friedlaender wäre Barthe anfänglich ein Mönchs-, später jedoch ein Nonnen-Kloster gewesen (5). Für diese These jedoch haben wir keinen einzigen Beweis finden können. Allerdings werden in einem Register über die Einkünfte aus den Münsterschen Pfarreien in Friesland, das vermutlich aus dem Jahre 1475 stammt, Mönche von Barthe erwähnt (6), während eine Urkunde aus dem Jahre 1490 über Nonnen von Barthe spricht (7). Jedoch folgt daraus noch nicht, dass zwisschen 1475 und 1490 etwa die Mönche den Nonnen Platz gemacht hätten, sondern es konnten auch Ordensleute beiderlei Geslechts einen Konvent gebildet haben, wie wir es schon z. B. bei Aland feststellen konnten (8). Zwar ist öfters von einem Ackerhof, Monycke Vorwerck, der vor 1487 zum Kloster gehörte, die Rede (9), jedoch lässt sich auch hieraus nicht schliessen, dass die Propstei bis dahin nur von Mönchen bewohnt war, da auch später Ackerhöfe, ter Wys und Oldehave genannt, zum Klosterbesitz zählten (10).

Von den Pröpsten sind uns nur einige überliefert und zwar im Jahre 1433. Arendt (11).

---

(1) *Emonis et Menkonis Werumensium Chronica*, a. a. O., S. 467.

(2) *Chronica abbatum Horti B. Mariae et Lidlumensium authore Sibrando*, a. a. O., S. 244.

(3) Oben S. 21.

(4) J. Lepaige, a. a. O., S. 338.

(5) H. Suur, a. a. O., S. 101; E. Friedlaender, a. a. O., Bd. I, Nr. 140, Anm. 3.

(6) E. Friedlaender, a. a. O., Bd. II, Nr. 961, S. 66.

(7) Ebd., N. 1271.

(8) Oben, S. 21.

(9) E. Friedlaender, a. a. O., Bd. II, N. 1179, 1263, 1269 und 1580.

(10) Ebd., N. 1271. — H. Suur, a. a. O., S. 103.

(11) E. Friedlaender, a. a. O., Bd. II, Nr. 1774.

-- 1454. Fredericus (1).
vor 1490. Aynt (2).
im Jahre 1490. Johannes (3).
im Jahre 1499. Johannes Buiren (4).
im Jahre 1560. Gerd von Vollenhove (5).

Gräfin Anna verpfändete einen Teil der Klostergüter, um Geld leihen zu können. Im Jahre 1560 lastete eine Schuld von mehr als 7000 Gulden auf den Gütern der Propstei. Die Äbte von Dokkum und Lidlum, damals Visitatoren des friesischen Kreises, beauftragten das Gericht zu Groningen, um sich mit der finanziellen Lage der Propstei zu beschäftigen. Infolgedessen wurden die Einfünfte der Güter in Beschlag genommen und einige davon verkauft. Zwar legte der Graf von Ostfriesland im Jahre 1564 bei dem Grafen von Arenberg, dem spanischen Statthalter in Groningen, Fürsprache ein, was jedoch nichts mehr nützte. Indessen verzögerte sich die Erledigung dieser Angelegenheit, sodass die Klosterfrauen fürchteten, verhungern zu müssen und entschlossen sich deshalb (1568), um die Groninger Güter stückweise zu verkaufen (6). Im Jahre 1587 hörte das Kloster auf zu bestehen, da es in diesem Jahr mit der Propstei Schildwolde (Groningen) vereinigt wurde (7). Zur Zeit als Suur die Geschichte der ostfriesischen Klöster schrieb (1838), war von der Propstei ausser dem Ackerhof Oldehave, nur noch ein Bauernhof mit einer Schäferei übrig (8).

Die Abhandlung Hugo's über das Kloster Barthe ist im allgemeinen richtig und nur dort irreführend, wo er seinem Gewährsmann, Hugo van Heussen, folgt in Bezug auf die Lage der Propstei (9). Denn sie lag nicht in Beerta oder im Bistum Groningen, sondern, wie eben schon gesagt wurde, im ostfriesischen Mormerlande, das zum Bistum Münster gehörte.

---

(1) E. Friedlaender, a. a. O., Bd. I, N. 669. Im diesem Jahr wurde er Propst zu Langen.

(2) Ebd., Bd. II, N. 1271.

(3) Ebd.

(4) Er wurde vom Generalkapitel in diesem Jahre zugleich mit dem Propst von Langen beauftragt, die friesischen Klöster zu visitieren. Ebd., Nr. 1623.

(5) H. Suur, a. a. O., S. 102. Im Jahre 1568 zählte die Propstei überdies eine Priorin, Kleidermeisterin, Kellnerin, Scholasterin und Küsterin. Ebd., S. 103.

(6) H. Suur, a. a. O., S. 102 f.

(7) G. Acker Stratingh en G. Venema, a. a. O., S. 41.

(8) H. Suur, a. a. O., S. 103.

(9) C. Hugo, a. a. O., Bd. I, Sp. 325 f.

Als Quellen für Barthe kommen vor allem die ostfriesische Urkunden : Nr. 140, 669, 961, 1179, 1263, 1269, 1271, 1580, 1623 und 1774 im Betracht. Die Nr. 1623 ist die erste einer kleinen Zahl von Archivalakten, die das Kloster Barthe betreffen ; sie befinden sich alle im Auricher Archiv. Auch das " Voorloopig register van charters, privilegien, placaaten, ordonnantien, enz. Stad en Lande betreffende ", herausgegeben von de Sitter (Groningen, 1789) gibt einiges über Barthe (1). Was die Literatur anbelangt, so ist nur ein kleiner Aufsatz von Suur zu erwähnen (2).

3. LANGEN (BLAUHAUS)

In einem seit Jahrhunderten von den Meereswellen verschlungenen, südwestlich von Emden gelegenen Ort, in der Nähe des jetzigen Logumer Vorwerks, stand einsmals die Propstei Langen, gelegentlich auch Sigeberch genannt (3). Kirchlich gehörte sie zum Bistum Münster (4). Als Patron verehrte man den Apostel Jakobus (5), dessen Figur sich auf einen Siegel aus dem Jahre 1474 befinden dürfte. Es enthält als Umschrift die Worte : *Sigillum conventus S. Jacobi in Langhen.* In der oberen Hälfte des ovalen Siegels fallen vor allem drei gothische Nischen auf ; die mittlere, grössere umschliesst eine Heiligengestalt, vermutlich den hl. Jakobus ; die rechte enthält eine Heiligenfigur, deren Embleme nicht mehr zu erkennen sind (wahrscheinlich ein Weihrauchfass und ein Lilienstengel), während die linke Nische einen Bischof mit Mitra, Stab und Buch beschützt. Darunter aber gewahrt man einen knieenden Mönch (6).

In Langen wird uns die organisatorische Einrichtung der ostfriesischen Propsteien deutlich. Zwar bieten auch die übrigen Klöster (Aland, Barthe und Palmar) in dieser Hinsicht wertvolle Elemente, jedoch sind diese, infolge der wenigen uns noch erhaltenen Urkunden, nur zerstreut und mangelhaft vorhanden und lassen sich überhaupt erst dann verwerten, wenn man die Einrichtung von Langen klargelegt hat.

---

(1) G. Acker Stratingh en Venema, a. a. O., S. 41.

(2) H. Suur, a. a. O., S. 101-103.

(3) E. Friedlaender, a. a. O., Bd. I, Nr. 26. Das Siegel zeigt eine Rose mit der Umschrift : *S [igillum] ... eberg.*

(4) Ebd., Nr. 123 ; Bd. II, Nr. 1019 und 1267.

(5) Ebd., Bd. I, Nr. 128.

(6) Ebd., Bd. II, Nr. 939. Vgl. H. Suur, a. a. O., S. 95.

Die Propstei setzte sich zusammen aus Priestern oder Priester-Aspiranten (1), Laienbrüdern (2) und Nonnen (3). Die letzte Gruppe zerfiel in Sängerinnen *(sorores cantatrices)* und solche, die nicht für den liturgischen Sang bestimmt waren (4). An der Spitze des ganzen Konvents stand der Propst, unter dessen Oberleitung die Männer von einem Prior (5), die Nonnen aber von einer Priorin und Suppriorin beaufsichtigt wurden (6). Nach dem Propst und dem Prior hatten die Priester (7), der Sangmeister *(cantor)* (8) und Kellermeister (9) eine besondere Bedeutung, während unter den Nonnen die Älteste *(seniores)* hervorragten (10).

Es wird kaum noch festzustellen sein, ob Langen als Nonnen- oder als Männer-Propstei galt. In Prémontré hielt man Langen allerdings für ein Nonnen-Kloster (11), doch ist es auffallend, dass er häufig mit dem Namen " Langermoniken " bezeichnet wurde (12). Die Nonnen machten dem Propst gelegentlich grosse Schwierigkeiten (13) und die stattliche Anzahl Laienbrüder war der Propstei eher nachteilig als vorteilhaft (14). So wie sich Mönche und Nonnen zusammen an der Propstwahl beteiligten (15), so traten sie auch gemeinsam auf, um Kaufverträge u. s. w. abzuschliessen (16).

Ebenso wie Aland ist auch Langen aus der Abtei Oldenkloster in der Marne hervorgegangen (17) und zwar zwischen den Jahren 1204 und 1255. Denn Oldenkloster entstand ungefähr i. J. 1204 (18) und der Propst von Langen wird das erste Mal i. J. 1255 er-

---

(1) E. Friedlaender, a. a. O., Bd. I, Nr. 105 ; Bd. II, Nr. 939, 1226, 1234 u. s. w.
(2) Ebd., Bd. I, Nr. 95, 112, 119 u. s. w.
(3) Ebd., Nr. 76, 91, 118, 142 u. s. w.
(4) Ebd., Bd. II, Nr. 1019 ; vgl. Bd. I, Nr. 190.
(5) Ebd., Bd. I, Nr. 118, 587, 841 ; Bd. II, Nr. 939 und 999.
(6) Ebd., Bd. II, Nr. 939, 999, 1226, 1234 u. s. w.
(7) Ebd.
(8) Ebd., Nr. 1696.
(9) Ebd., Bd. I, Nr. 118, 122, 123, 140 u. s. w.
(10) Ebd., Bd. II, Nr. 1312.
(11) Ebd., Nr. 1267 u. 1268. Siehe Beilagen II und III.
(12) Ebd., Bd. I, Nr. 767 und 841 ; Bd. II, Nr. 939, 999, 1024 u. s. w.
(13) Ebd., Bd. I, Nr. 621 ; siehe Beilage VI.
(14) Ebd., Nr. 733 ; siehe Beilage IV.
(15) Ebd., Bd. II, Nr. 1019.
(16) Ebd., Nr. 939, 999, 1226, 1234 u. s. w.
(17) Ebd., Bd. I, Nr. 122 und 123.
(18) Oben, S. 21.

wähnt (1). Topographisch und genetisch gehörte Langen zum Kreis der friesischen Klöster (2). Im Jahre 1374 aber wurde das Abhängigkeitsverhältnis zwischen Langen und Oldenkloster in der Marne gelöst (3). Jedoch scheint der Propstei die Sonderstellung, welche sie von da ab einnahm, kaum vorteilhaft gewesen zu sein, denn i. J. 1434 suchte sie wieder Rückhalt an einem anderen Kloster, und zwar an der Cistercienser-Abtei Termunten (Groningen) (4), bis sie endlich i. J. 1479 das vitale Filiations-prinzip wieder anerkannte (5).

Grosse Klöster hatten fern vom Klostergebäude gelegene, geschlossene Güter (Vorwerke oder Ackerhöfe), die von einem Mitglied des Konvents, Hofmeister *(grangarius)* genannt, verwaltet wurden. Die Propstei Langen besass fünf solcher Ackerhöfe.

Südlich von Rorichum und westlich von Terborg lag das Vorwerk Weerdermoniken, das jetzt den Namen Buschplatz trägt. Es wurde von Konversen und Schwestern bewohnt (6). Der Hofmeister war gelegentlich ein Priester, der auch Kaufverträge abschloss (7). Die dortige Kapelle hatte den hl. Nikolaus als Schutzpatron (8). Auch auf dem Ackerhof in Nesse (bei Emden) stand eine Kapelle (9). Eine Urkunde aus dem Jahre 1482/3 erwähnt überdies ein "koehues", eine "schure" und ein "schoen groot stenen hues" (10). Hier treffen wir einen Laienbruder als Hofmeister (11). In der Nähe von Borssum lag der Ackerhof Osterhusen, dessen Verwalter ebenfalls gelengentlich Güter kaufte (12).

Die beiden übrigen Vorwerke waren lange Zeit Eigentum anderer Prämonstratenser-Klöster, bevor sie in den Besitz der Propstei Langen kamen. Das erstere, Monken oder Zwanenborg, in der Nähe von Woltzeten gelegen, gehörte anfänglich zu dem Kloster Barthe, kam dann in Laienhänden, bis es schliesslich nach und

(1) E. Friedlaender, a. a. O., Bd. I, Nr. 26.
(2) Vgl. J. Lepaige, a. a. O., S. 338.
(3) E. Friedlaender, a. a. O., Bd. I, Nr. 122 und 123. Siehe Beilage I.
(4) Ebd., Nr. 422; siehe Beilage V.
(5) Ebd., Bd. II, Nr. 1018 und 1019; vgl. Nr. 1090.
(6) Ebd., Bd. I, Nr. 56 und 422; Bd. II, Nr. 1072.
(7) Ebd., Bd. I, Nr. 218.
(8) Ebd., Nr. 56 und 182.
(9) Ebd., Nr. 156.
(10) Ebd., Bd. II, Nr. 1089 und 1090.
(11) Ebd., Bd. I, Nr. 118.
(12) Ebd., Nr. 149; Nr. 841 erwähnt den "hofmester to Oesterhusen".

nach Eigentum der Propstei Langen wurde (1). In früherer Zeit hatte es eine Kapelle, die aber schon vor 1490 abgebrocken wurde (2). Das andere Vorwerk, die Bohnenburg (nördlich von Mamswehrum bei Groothusen), gehörte einstmals zum Kloster Palmar ; nach dessen Aufhebung kam sie im Besitz des Dokkumer Abtes, der sie jedoch an einen Emdener Propst verkaufte ; i. J. 1447 aber kam die Bohnenburg durch den Rückkauf des Langener Propstes wieder an den Orden zurück (3).

Die Liste der Pröpste, die an der Spitze des Klosters standen, kann infolge der vielen Dokumente, welche wir über diese Propstei besitzen, bedeutend länger sein, als bei Aland und Barthe der Fall ist.

1276. Guido (4).
1335-1352. Johannes (5).
1352-1355. Onno (6).
1355-1383. Hero (7).
1385-1394. Folkardus (8).
1404. Hippo (9).
1412-1437. Poptatus von Riepe (10).
1437-1449. Sybrandus von Petkum (11).
1450-1454. Aytatus von Larrelt (12).
1454-1458. Fredericus (13).
1458-1474. Nicolaus von Calcar (14).

---

(1) E. Friedlaender, a. a. O., Bd. II, Nr. 1179, 1263 und 1274. Vgl. oben S. 10.

(2) Ebd., Nr. 1263.

(3) Ebd., Bd. I, Nr. 589.

(4) Ebd., Nr. 30.

(5) Ebd., Nr. 56.

(6) Ebd., Nr. 69 und 74.

(7) Er war vorher Pfarrer in Gross-Borssum, dicht südlich von Emden.

(8) Ebd., Nr. 152 und 163.

(9) Ebd., Nr. 195.

(10) Poptatus verzichtete auf seine Würde. Ebd., Nr. 229.

(11) Ebd., Nr. 474.

(12) Er war bisher Pfarrer in Twixlum bei Emden. Ebd., Nr. 621 und 669. Vgl. über seine Wahl unten, Beilage VI.

(13) Bevor Fredericus Propst von Langen wurde, war er Propst von Barthe gewesen. Ebd., Nr. 669. — 1458 wurde er durch den Abt von Bloemhof abgesetzt. Ebd., Nr. 733.

(14) Nikolaus war vorher Prior im Kloster der Regulierten Chorherren zu Esens ; 1474 verzichtete er auf die Propstwürde. Ebd., Nr. 733.

1474-1478. Sebastianus von Hulst (1).
1479-1512. Johannes von Boemel (2).
1512-1533. Ludwig von Boemel (3).
1535-1549. Paul von Leeuwarden (4).
1553. Jan von Ouwater (5).
1562. Hermann von Doesburg (6).

Infolge der vielen Sturmfluten des nahen Meeres wurde das Kloster im Anfang des 16. Jahrh. nach Blauhaus im Kirchspiel Woltzeten verlegt, wo die Propstei schon lange einen Ackerhof hatte. Das neue Kloster wurde gelegentlich "zu Sanct Annen" genannt, woraus man wohl schliessen darf, dass die früher zum Ackerhof gehörige Kapelle die hl. Anna als Schutzpatronin hatte (7). Das alte Kloster zu Langen wurde erst als Ackerhof eingerichtet und schliesslich nach und nach verkauft.

Im Jahre 1571 existierte Blauhaus noch (8), jedoch scheint es bald eingegangen zu sein; jedenfalls waren die Klostergüter im Ausgang des 16. Jahrh. landesherrlicher Besitz (9). Von den Gebäuden ist nichts mehr vorhanden (10). Nur erinnert der "Mönkeweg" zwischen Rysum und dem Logumer Vorwerk an die einstige Propstei (11).

Hugo spricht zwei Mal über Langen und zwar im I. Band, Spalte 847 und 848, im II. Band, Sp. 17 und 18. Seit jedoch die einschlägigen Urkunden in grosser Anzahl veröffentlicht sind, haben diese Beiträge kaum noch einigen Wert. Ein glüchlicher Zufall rettete nämlich zwei Handschriften und 134 Urkunden Langen betref-

---

(1) Er war vorher Propst von Kusemer (Groningen) und wurde i. J. 1478 oder 1479 Abt von Oldenkloster in der Marne. Ebd., Bd. II, Nr. 932. Vgl. Nr. 1018.

(2) Er gehörte der Abtei Bloemhof in Wittewierum an, wurde später Prior von Nyekloster (bei Appingedam, Groningen) und dann Propst in Langen. Ebd., Nr. 1018 und 1019. Siehe unten die Urkunden betreffs der Wahl in Langen, Beilage VII.

(3) H. Suur, a. a. O., S. 90.

(4) Ebd., S. 92.

(5) Ebd., S. 93.

(6) Er war von der Gräfin Anna eingesetzt worden. Ebd.

(7) Ebd., S. 95.

(8) C. L. Hugo, a. a. O., Bd. I, Sp. 330.

(9) H. Suur, a. a. O., S. 94.

(10) Ebd., S. 95.

(11) E. Friedlaender, a. a. O., Bd. I, Nr. 93 Anm. 9; Nr. 195, Anm. 2.

fend, die jetzt alle im Auricher Archiv aufbewahrt werden. Die erste Handschrift trägt den Titel " Inkompste der goederen des convents tho Langhen, hodie Blawhuis in de Kromme Horn ". Sie wurde um die Wende des 15. und 16.Jahrh. fast vollständig von einer Hand geschrieben und enthält auf 132 Folien 289 Urkunden aus den Jahren 1348 bis 1519. Die zweite Handschrift verzeichnet den Güterbesitz des Klosters am Anfang des 16. Jahrh. und wurde wahrscheinlich vom Propst Johann von Boemel geschrieben. Letztere wurde von Friedlaender im " Jahrbuch der Geselschaft für bildende Kunst und vaterländische Alterthümer zu Emden " (1877, S. 19-46) veröffentlicht, während die erstere bei 82 Original-Dokumenten im ostfriesischen Urkundenbuch einen Platz fand (1). Jedoch reicht dies Urkundenbuch nur bis zum Jahre 1500.

Zum Schluss erwähnen wir noch, dass ein bedenteuder Teil der ersten Handschrift i. J. 1862 in der " Zeitschrift des historischen Vereins für Niedersachsen " herausgegeben wurde und Suur schon i. J. 1838 den Archiv-Bestand des Klosters für seinen Aufsatz über die Propstei reichlich benützt hat (2).

4. PALMAR

Von den im Dollart versunkenen Klöstern war nur eines ein Prämonstratenser-Kloster, und zwar die Propstei Palmar. Vor der Entstehung dieses Meerbusens lag es südlich von Reide (Groningen) und nördlich vom Tjammefluss (3). Es gehörte zum Bistum Münster (4). Wie Aland war es der Gottesmutter geweiht, denn es wurde auch " Mariae Pforte " *(Porta Mariae)* genannt (5).

Palmar ging aus der Abtei Dokkum hervor. Ausdrücklich wird uns dies in einer Notiz des Langen'schen Kopialbuches bezeugt, worin angegeben wird, dass Dokkum das Paternitätsrecht über Palmar besass (6). Ein Dokkumer Prämonstratenser, der zuvor in seiner Abtei die Abtswürde inne gehabt hatte und dann als Propst dem Kloster Barthe vorstand, gründete im Anfang des 13. Jahrhunderts (um 1204) auch die Propstei Palmar (7). Am Ende des-

(1) E. Friedlaender, a. a. O., S. VI ff.
(2) H. Suur, a. a. O., S. 73-95.
(3) G. Acker Stratingh en G. Venema, a. a. O., S. 34.
(4) E. Friedlaender, a. a. O., Bd. I, Nr. 577.
(5) Ebd.
(6) Ebd., Nr. 589.
(7) *Emonis et Menkonis Werumensium Chronica*, a. a. O., S. 467.

selben Jahrhunderts zählte es schon 190 Insassen (1). Da es im Lande diesseits der Ems lag, ist es unsweifelhaft, dass es zum friesischen Kreis der Prämonstratenser-Klöster gehörte (2).

Auch Palmar muss, wie die übrigen ostfriesischen Propsteien (Aland, Barthe und Langen), ein Doppelkloster gewesen sein. Noch im Jahre 1447 werden Insassen beiderlei Geschlechts erwähnt (3). Das es ein bedeutendes Kloster gewesen ist, geht schon hieraus hervor, dass es in Groningen zwei Vorwerke (Grangien) besass, einen Ackerhof in Klei oder Klein-Wierum bei Holwierda, einen anderen in der Ortschaft Finsterwolde, während in Ostfriesland die Bohnenburg, ein Vorwerk bei Grothusen, zum Klosterbesitz gehörte (4).

Von den Pröpsten ist uns nur einer mit Namen bekannt, Folkerd geheissen (5). Wahrscheinlich ist er derselbe, der i. J. 1447 unter dem Namen von "Herr Folkerd" dem Dokkumer Abt Gehorsam versprach. In diesem Jahre wurde Palmar infolge der stets mehr drohenden Fluten aufgelöst. Seine Insassen wurden teilweise von der Abtei Dokkum, teilweise von Bloemhof in Wittewierum aufgenommen. Die Güter wurden unter die beiden Abteien verteilt, sodass Dokkum die Bohnenburg, Bloemhof aber Palmar selbst mit den Ackerhöfen in Klei und Finsterwolde erhielt. Zwar sollten sämtliche Güter an Palmar zurückgegeben werden, wenn es wieder bewohnt werden konnte (6). Jedoch dies ist nie mehr gelungen : im Anfang des 16. Jahrhunderts standen die Gebäude noch ; um das Jahr 1520 aber hatten neue Fluten alles zerstört (7).

Oben hatten wir schon gesehen, dass Hugo einen Satz aus der Chronik des Sibrandus Leonis irrtümlich auf Aland bezogen hatte ; aus dem eben Gesagten wird es jetzt jedem deutlich sein, dass dieser Satz gerade zu wörtlich auf Palmar passt. Was Hugo ferner über diese Propstei mitteilt (8), verrät einen zu engen Anschluss an van Heussen (9), während die letzten Wörte (10) anscheinend aus

---

(1) *Chronica abbatum Horti B. Mariae et Lidlumensium authore Sibrando*, a. a. O., S. 244.

(2) Vgl. J. Lepaige, a. a. O., S. 338.

(3) E. Friedlaender, a. a. O., Bd. I, Nr. 577.

(4) Ebd., — Vgl. G. Acker Stratingh en G. Venema, a. a. O., S. 35.

(5) E. Friedlaender, a. a. O., Bd. I, Nr. 516.

(6) Ebd., Nr. 577. Siehe Beilage VIII.

(7) H. Suur, a. a. O., S. 72.

(8) C. Hugo, a. a. O., Bd. II, Sp. 471 und 472.

(9) Vgl. H. van Heussen, a. a. O., S. 60.

(10) "Nunc vero Praepositura haec a fœderatis Belgii statibus ad nihilum

der Luft gegriffen sind.

Merkwürdigerweise nennt G. van den Elsen die Propstei Palmar "*Cetus Palmae*" (1). Er ist wahrscheinlich hierin A. J. van der Aa gefolgt (2). Wir glauben aber nicht, dass die Propstei jemals so genannt wurde und meinen, dass wir es hier eher mit einem Irrtum zu tun haben. Im Jahre 1327 oder 1375 wurde nämlich das alte reiderländische Landesrecht aufgestellt und zwar "*per decem electos in terra Reydensi in communi coetu Palmae*" (3). Es dürfte aber wohl sicher sein, dass mit den letzten Wörten eine gemeinschaftliche Versammlung in der Propstei Palmar gemeint ist und nicht etwa ein Kloster im Gemeinbesitz, "*Coetus Palmae*" genannt.

Die Zahl der Urkunden, die Palmar erwähnen, ist sehr klein; das *Ostfriesische Urkundenbuch* gibt uns nur die Nr. 57, 516, 577, 583 und 589. Suur widmet der Propstei in seinem öfters genannten Buch einen ganz kurzen Absatz (4).

Abtei Berne (Holland) Hugo HEIJMAN

---

redacta est". C. Hugo, a. a. O., Bd. II, Sp. 472.

(1) F. van den Elsen, a. a. O., S. 111.

(2) A. J. van der Aa, *Aardrijkskundig woordenboek der Nederlanden*, Bd. IX. Gorinchem, 1847; Art.: Palmar.

(3) Vgl. G. Acker Strating en G. Venema, a. a. O., S. 35.

(4) H. Suur, a. a. O., S. 70-72.

BEILAGE I.

Der Abt von Oldenkloster in der Marne entlässt die Klöster Aland und Langen seines Aufsichtsrechts.

15. August 1374.

Frater Luidolphus *(sic)* Dei paciencia abbas ecclesie beati Johannis ewangeliste in Merna necnon prior, totusque conventus ibidem universis presencia visuris seu audituris cupimus fore notum publice per presentes, quod omnis controversia et dissencio inter nos ex una ac conventus in Langhen et Alandia parte ex altera suborta finaliter est terminata et amicabiliter est sopita, quare ipsos ab omni impeticione juris cuiuscunque spiritualis seu temporalis, si quod in ipsos habuimus vel haberemus quitos et liberos dimittimus per presentes, cum propter raritatem personarum ipsis presidere et providere non valemus, idcirco ab omni impeticione presentibus quitos publice proclamamus. In quorum omnium testimonium premissorum sigillum abbatis in Merna presentibus est appensum. Datum anno Domini M°CCC°LXIIII°, ipso die assumpcionis Virginis gloriose. Insuper sigillum abbatis Floridi Orti presentibus est annexum in testimonium omnium premissorum.

Nach Friedlaender, *Ostfr. Urkundenb.* Bd. I, Nr. 122.

Der gleiche Inhalt.

15. August 1374.

Frater Ludolphus Dei paciencia abbas ecclesie beati Johannis evangeliste conventus in Merna, L. prior totusque conventus ibidem ordinis Premonstratensis Monasteriensis dyocesis universis presencia visuris seu audituris cupimus fore notum publice per presentes, quod omnis controversia et discensio inter nos ex una, ac conventus in Langhen et Alandia parte ex altera dicti ordinis et dyocesis suborta et mota, finaliter est terminata et amicabiliter

sopita, quare ipsos et eorum conventuales ab omnibus jugo, jure et consuetudine visitacionis, correctionis et obediencie ac cujuscunque pacti quibuscunque nominibus sorciantur de jure vel de facto aut consuetudine temporalibus vel ecclesiasticis, que omnia et singula aut partem ex eisdem in ipsos habuimus hucusque aut in posterum habere possemus conjunctim aut divisim, quitos dimittimus ac liberos et solutos, renunciando etiam pro nobis et nostris successoribus futuris simpliciter et de plano ac irrevocabiliter inter vivos dictis juri, consuetudini, obedientie, visitacioni, correctioni ac pactis et quibuscunque condicionibus in ipsos et eorum conventuales exercitatis vel exercitandis quocunque colore juris, gratie vel facti. Nam propter raritatem personarum, distancias locorum, discrimina viarum et alia plura inconveniencia et pericula, ipsos visitare, providere ac eis presidere non valemus. In quorum omnium testimonium sigillum abbatis in Merna predicti presentibus est appensum, et in evidencius testimonium premissorum mei abbatis Floridi Orti sigillum presentibus est appensum. Datum anno Domini M°CCC°LXX° quarto in die assumpcionis beate Marie virginis gloriose, presentibus viris religiosis et discretis, quando mihi notario subscripto hec littera fuit presentata, scilicet domino abbate Floridi Orti predicti, ac Mellone curato ecclesie in Gotlinse, testibus ad premissa vocatis specialiter et rogatis.

Nach Friedlaender, *Ostfr. Urkundenb.* Bd. I, Nr. 122.

BEILAGE II.

Der Abt Hubert von Prémontré und das Generalkapitel des Ordens verleihen dem Kloster Langen das Recht, Geistliche oder Weltpriester jeder Art zur Ordenstracht und zum Profess zuzulassen, wenn sie frei und ehelich geboren sind.

Im S. Martinskloster zu Laon, 11. Mai 1490.

Hubertus, permissione divina Premonstratensis abbas, et abbatum eiusdem ordinis capitulum generale venerabili nobis in Christo confratri Johanni Boemel, preposito monasterii sanctimonialium sancti Jacobi in Langhen, nostri ordinis Premonstratensis, Monasteriensis diocesis, salutem et pie paternitatis affectum. Ut quoscumque clericos sive sacerdotes seculares ad habitum nostri ordinis vestri monasterii et ad professionem faciendam recipere possi-

tis et valeatis, qui vocem habeant in capitulo ad electiones futurorum prelatorum, dummodo tales sint de libero ventre et de legitimo matrimonio procreati, prout juris ordo requirit et exigit et aliquos alios defectus non paciantur, ad augmentum et laudem divini cultus vobis et successoribus vestris canonice intrandis et instituendis, presencium tenore licenciam concedimus et super premissis dispensamus, statutis nostri ordinis in contrarium editis non obstantibus. Datum in monasterio sancti Martini Laudiniensis nostri dicti ordinis, sub sigillo nostri generalis capituli, anno Domini millesimo quadringentesimo, die undecima mensis Maii, sedente ibidem nostro generali capitulo.

G. Falendin (?) scripsit.

Das Siegel ist verloren.
Nach Friedlaender, *Ostfr. Urkundenb.* Bd. II, Nr. 1267.

BEILAGE III.

Derselbe dispensirt das Kloster Langen für die Adventszeit von dem strengen Fastengebot.

Im S. Martinskloster zu Laon, 11. Mai 1490.

Hubertus *[u. s. w. wie in der vorigen Beilage]* dyocesis Monasteriensis totique conventui salutem in Domino. Ut cunctos actus vestros sic provida discretaque circumspectione dirigatis, quod mentibus vestris scandalum generari aut a quocunque irreprehensibili judicari non possit, vestris desideriis libenter intendimus eaque favoribus prosequimur opportunis. Cum itaque in monasterio vestro temporibus et diebus adventus Domini, in quibus alimentis, sicuti quadragesimalibus temporibus consuetum est, vivere tenemini, piscibus et aliis victualibus in dicto adventu ad vestram sanitatem necessariis carere contingat, vobis omnibus et singulis utriusque sexus personis nobis subditis, ut lacticiniis et hujusmodi cibis aliis, quibus religiosi nostri sepedicti ordinis aliis temporibus, carnibus dumtaxat exemptis, uti, frui et vesci possitis et valeatis, et quilibet vestrum valeat et possit, tenore presentium facultatem gratiose concedimus, pariter et dispensamus, statutis quibuscunque nostri ordinis in contrarium editis non obstantibus. Datum in monasterio sancti Martini Laudiniensis nostri dicti ordinis, sub sigillo nostri generalis capituli, die undecima mensis Maii anno Domini millesi-

mo quadringentesimo nonagesimo, sedente ibidem nostro generali capitulo.

G. Falendin (?) scripsit.

Das Siegel ist zerbrochen.
Nach Friedlaender, *Ostfr. Urkundenb.* Bd. II, Nr. 1268.

BEILAGE IV.

10., 13. Juli 1458 ; 22. August 1474.

Nach der Absetzung Friedrichs, Propst in Langen, wird Nikolaus von Calcar zu seinem Nachfolger gewählt, der aber infolge mehrerer Unordnungen und übler Wirtschaft auf seine Würde verzichtet.

Anno salutis nostre M° quadringentesimo LVIII°, ipso die sanctorum septem fratrum, dominus Fredericus propter malum regimen monastice discipline per venerabilem patrem Tymmanum, Floridi Orti prelatum, fuit depositus. Et in die sancte Margarite ejusdem anni elegerunt dominum Nicolaum de Calkar, priorem in Ezens, ordinis canonicorum regularium. Qui etiam resignavit preposituram suam anno salutis nostre millesimo quadringentesimo septuagesimo quarto, in octava sanctissime assumptionis gloriose virginis Marie, et sic sedecim annis et uno mense et tredecim diebus prefuit, et tandem rediens ad suum proprium monasterium antedictum in Ezens suum pristinum habitum induendo.

Qui licet in se vir bonus erat, tamen suo tempore regimen monastice discipline multum claudicavit et conventui nostro inutilis fuit, quod predia non modica vendidit... Etiam suo tempore, non tamen culpa, alluvione importunarum aquarum perierunt 30 sex graminata in terminis Illert sita, aggeribus secundarie mutatis, anno Domini millesimo quadringentesimo sexagesimo quarto. Propter hec et alia edificia nostri conventus sunt ruinosa et non diu permansura. In nullo tamen plus obfuit, quam quod conversos plurimos investivit ac acceptavit. Posteri ergo videant, ne simile quid faciant cum nichil est periculosius et conventui damnosius sive scandalosius, quam conversos aut similes monialium acceptare in monasteriis. Quod probant aliorum pericula et cotidiana ubi eorum multi sunt, exempla...

Nach Friedlaender, *Ostfr. Urkundenb.* Bd. I, Nr. 733.

BEILAGE V.

Der Propst von Langen überträgt wegen Mangels an Klosterinsassen das Kloster mit allem beweglichen und unbeweglichen Gut dem Abte von Termunten, welcher in Ermangelung von Prämonstratensern auch Mönche anderen Ordens aufnehmen solle, und versetzt die Nonnen, in der Absicht deren künftig nicht mehr zu recipiren, auf das Vorwerk Weerdermönken.

11. April 1434.

Nos frater Proptatus prepositus totusque fratrum ac sororum conventus in Langhen ordinis Premonstratensis Monasteriensis dyocesis universis presens scriptum visuris seu audituris cupimus fore notum publice protestando, quod parili et unanimi consensu omnium quorum interest vel quomodolibet interesse poterit in futurum, nostrum monasterium in Langhen cum grangiis et bonis mobilibus et immobilibus ad ipsum spectantibus, propter paucitatem personarum, per quas divine laudis die noctuque omnium Domino foret continuanda personancia, quibus caremus, et ne tam solemnis locus divino cultui deputatus ad irrecuperabilem ulteriorem deveniat ruinam, ad manus religiosi in Christo patris domini abbatis suorumque devotorum fratrum in Menterna ordinis Cisterciensis premisse Monasteriensis dyocesis forma infrascripta libere et animis bene deliberatis resignamus, ut videlicet idem venerabilis pater dominus abbas fideliter aput quoscunque laboret devotosque fratres ad monachatum ordinis nostri premissi Premonstratensis aptos, et familiares devotos, qui locum premissum in Divino servent et continuent servitio juxta ordinis nostri instituta habeamus, quod si ad effectum deducere nequeat, quod extunc alios habeamus cujuscunque ordinis fratres devotos, quibus nos prepositus premissus si ita visum fuerit, ad honorem Dei officium nostre presidencie libenti animo cedere sumus parati, monialibus penitus ad grangiam in Wirdum prope Uldersum sine aliquarum ulteriori receptione eliminatis ; premissa bona fide hiis presentibus firmiter nos observaturos pollicitamur. In horum fidem et testimonium sigillum conventus nostri premissi presentibus duximus appendendum. Datum anno Domini M°CCCC°XXX° quarto, dominica proxima post octavas Pasche.

Nach Friedlaender, *Ostfr. Urkundenb.* Bd. I, Nr. 422.

BEILAGE VI.

Wahl des Ayto von Larrelt zum Propst von Langen.

2. Januar 1450.

Notum sit omnibus presens scriptum legentibus, quod anno salutis nostre M° quadringentesimo quinquagesimo, in octava sancti prothomartiris Stephani, secundum sanctorum sanxiones patrum ac regularium constitucionum conventuales utriusque sexus in Langhen uniformiter elegerunt venerabilem dominum Aytatum de Hlert, curatum in Twixlum, in eorum prelatum et pastorem. Magno igitur labore pedestri de monasterio sancti Jacobi profectus est et Deo propicio Premonstratum solita via prospere pervenit. Et cum benigne ab abbate Premonstratensi exceptus esset, narravit de electione in monasterio sancti Jacobi de eo canonice celebrata et quod invitissime fecisset, eo quod mulier et quies nunquam habitant sub eodem tectu. Quapropter abbas Premonstratensis, tanquam pius pater volens caritative animarum periculis occurere et conventui prenominato indempnitatibus providere, ne cursibus opprimeretur malignorum, imo electionem seu postulacionem sic canonice celebratam confirmavit, ratificavit, approbavit, approbatamque ab omnibus conventualibus prenominati conventus in Langen teneri voluit. Insuper omnibus et singulis ipsius cenobii in Langhen canonicis et personis utriusque sexus nobis et ordini nostro subditis tam presentibus quam futuris in virtute salutaris obediencie et sub penis in statutis nostris sepedicti ordinis nostri contentis firmiter et temporalibus eidem plenarie committendo, ut divina assistente posito domino Aytato in omnibus et super omnia reverenciam et honorem deferant et humiliter obediant sicut eorum proprio pastori et prelato.

Nach Friedlaender, *Ostfr. Urkundenb.* Bd. I, Nr. 621.

BEILAGE VII.

Beurkundiging der Wahl des Johann von Boemel zum Propst von Langen.

5. Juni 1479.

Nos sorores Enne priorisa, Hebe et Ghebbeke cantatrices ceterique conventuales sexus utriusque monasterii sancti Jacobi in Langhen Monasteriensis dyocesis, ordinis Premonstratensis, publice presentbus protestamur, quod matura deliberacione previa, premissa nichilominus, prout dignum erat divini Spiritus invocacione, super electione prepositi et pastoris ecclesie nostre per resignacionem viduate, sacris eciam precedencium patrum nostrorum commonite institutis, electionum diversitates pretermittentes, certiori ac solide compromisse vie inherentes ab ordinis nostri Premonstratensis patribus approbate, unanimi consensu atque consilio consensimus et compromisimus, presencialiterque compromittimus et consentimus in dilectum confratrem nostrum et dilectas consorores, videlicet Jacobum priorem monasterii nostri predicti et Beleken suppriorissam, Ewerardam, Hebe seniorem, moniales, quatinus ipsi universorum ac singulorum vice eligant nobis et ecclesie nostre, sic ut preferter viduate, pastorem et prepositum ydoneum, quem ipsi secundum Deum judicio conscienciarum suarum duxerint eligendum. Cui eciam sic canonice per electores predictos electo omnes unanimiter et singuli secundum patrum decreta secundumque statutorum nostrorum tenorem fideliter intendimus obedire, dolis, fraudibus ac novis quibuscunque adinvencionibus seclusis. Quapropter ne nostra ecclesia pastoris solacio privata videretur, nos electores predicti dilectum ac discretum virum fratrem Johannem priorem novi claustri et professum monasterii Floridi Orti in nostrum prepositum elegimus ac per presentes eligimus et pastorem sic ut prefertur firmiter proponentes et eciam promittentes, quod hujusmodi electionem ratam ac validam tenebimus et tenemus, subjecturi colla nostra universi et singuli ejusdem sic electi ac postulati imperio, secundum venerabilium patrum precedencium sanxiones. Acta et facta sunt hec in presencia venerabilis patris nostri ac domini, domini N., abbatis in Merna, et venerabilis patris Johannis, abbatis Florido Orto, ad premissa vocatorum specialiter et rogatorum. In cujus rei testimonium presens scriptum sigilli patris nostri abbatis munimine fecimus roborari. Anno Domini M°CCCC°LXXIX°, ipso die sancti Bonifacii et sociorum eius martyrum.

Nach Friedlaender, *Ostfr. Urkundenb.* Bd. II, Nr. 1019.

Die Vorsteherinnen des St. Jakobsklosters zu Langen bitten den Abt Sebastian von Oldenkloster in der Marne, den von ihnen und den Vorstehern zum Propst von Langen gewählten Prior zu Wittewierum, Johann von Boemel, zu bestätigen.

5. Juni 1479.

Venerabili in Christo patri ac domino, domino Sebastiano gracia divina in Merna in antiquo claustro abbati, pre ceteris obediendo, debitam, humilem et promtam obedienciam. Vestre siquidem venerabili paternitati duximus referendum, quod nos sorores et moniales Enne priorissa, Beleke subpriorissa, Hebe et G[hebbeke] cantatrices ceterique conventuales sexus utriusque monasterii sancti Jacobi in Langhen, parcium Frisie, Monasteriensis dyocesis, Premonstratenis ordinis, publice protestamur per presentes, quod post vestre prepositure, regiminis ac pastoris cure liberam resignacionem in Langhen, predicte formidantes ecclesie nostre viduate propter pastoris absenciam dampna non modica imminere, cupientes periculo ac dampnis ecclesie nostre prefate imminentibus obviare, pretermissis omnibus ceteris electionum viis, per viam compromissi rebus ut nunc se habentibus decrevimus procedendum, nichilominus prout dignum erat prius sancti Spiritus gracia invocata. Quapropter universi et singuli matura deliberacione prehabita, consensu eciam unanimi, nec uno quidem dissenciente, compromisimus et jam actu compromittimus per presentes in dilectos confratres nostros, dominum videlicet Jacobum, nostrum priorem et fratrem N., qui ut ipsi tamquam veri electores vice et loco totius conventus nostri postulent ac postulando eligant una cum consilio et consensu vestre venerabilis paternitatis honorabilem ac religiosum virum et dominum, dominum Johannem Boemel, priorem novi claustri in Florido Orto, professum Premonstratensis ordinis, in prepositum et prelatum monasterii nostri predicti in Langhen predicto promittentes eciam, quod postulacionem ac electionem sic ut preferter juridice factam universi et singuli ratam atque firmam acceptemus, subjecturi colla nostra ejusdem sic electi imperio secundum venerabilium patrum nostrorum precedencium sanxiones, dolis, fraudibus ac novis quibuscunque adinvencionibus seclusis. Quapropter ne nostra ecclesia pastoris solacio privata videretur, nos electores prefati elegimus ac per presentes eligimus honorabilem dominum Johannem ut prefertur in nostre ecclesie prepositum et pastorem in Langhen predicto, quam electionem tenemus ratam et validam et tenore presencium approbamus. Quare igitur

reverende paternitati, in qua confidimus, predictum Johannem sic a nobis electum, ut prefertur, presentamus, et transmittimus vestre reverencie humiliter supplicando ejusdemque graciam postulando, quatinus sepedictum priorem in nostrum pastorem et prepositum nostri monasterii in Langhen auctoritate verstra dignemini confirmare, curam et administracionem nostri monasterii in spiritualibus et temporalibus eidem plenarie commitendo, ut divina assistente gracia nos per sue circumspectionis industriam in spiritualibus et temporalibus dirigamur et salubria Deo dante suscipiamus incrementa et Domino propicio de tam provido et fructuoso gaudeamus amministratore ; ergo venerabilis paternitas in hiis oculis misericordie nos respicere velit et dignetur. Acta sunt ista anno salutis nostre millesimo quadringentesimo septuagesimo nono, quinta die mensis Junii.

Nach Friedlaender, *Ostfr. Urkundenb.* Bd. II, Nr. 1018.

BEILAGE VIII.

Der Abt von Wittewierum und der Abt des Bonifaciusklosters in Dokkum teilen die Besitzungen des Klosters Palmar unter sich und nehmen zu einem Teil die Mönche und Nonnen bei sich auf ; doch soll Alles an Palmar zurückgegeben werden, wenn das Generalkapitel es so bestimmen sollte und die Wiederherstellung der Deiche dem Kloster Sicherheit vor weiterer Ueberschwemmung gewähren würde.

13. Januar 1447.

Frater Thymannus electus abbas, prior ceterique conventuales in Werum, ordinis Premonstratensis, Monasteriensis dyocesis, universis et singulis presentia visuris sive audituris cupimus fore notum protestantes publice, quod nos matura deliberacione previa infrascriptam fecimus et ordinavimus bonorum conventus de Palmaer, alias porta Marie, dicti ordinis dicteque dyocesis divisionem cum venerabili in Christo patre domino Wilhelmo abbate et suis conventualibus apud sanctum Bonifacium in Dockum, dicti ordinis, Trajectensis dyocesis, videlicet primo, quod nos abbas et conventuales in premissa Werum, alias Florido Orto, perpetuis temporibus tenere ac libere valeamus ad nostrum libitum possidere conventum in dicta Palmaer cum omnibus suis prediis necnon

grangios in Claywerum et Fynserewolda cum suis attinenciis, excepta tantum grangia de Bonenborch, parrochie in Groethusum, quam conventuales de Dockum cum suis attinenciis libere retinebunt ac perpetuis temporibus possidere valebunt sine nostra contradictione. Item responsuri capitulo nostro generali de talliis seu collectis, omnes aggeres juxta conventum dictum Pallamaer, qui ad ipsum dinoscuntur spectare, in esse conservabimus, eciam si per inundacionem aquarum fracti fuerint sine auxilio conventus in Dockum reparabimus aut reparari procurabimus, quousque antedicto conventu in Pallamaer cum suis grangiis antedictis usi fuerimus. Item nos conventuales de Werum conversum Galconem ac sorores infrascriptas, videlicet Tyaclam, Renzekam, Deddam, Tyaldam et Lammekam in victu et vestitu tenebimus ac perpetue sustentabimus, quousque degant in humanis ; ceteros vero conventuales, videlicet dominum Folkerum, qui domino Wilhelmo abbati in Dockum publice coram conventu suo manualem promisit obedienciam, ac sororem Ettam cum suis sororibus omnibus carnalibus, una cum ceteris utriusque sexus conventualibus, de quibus superius non est mentio facta, prefatus venerabilis dominus abbas in Dockum ad suam obedienciam suumque collegium in Dockum recipit ac recepit, promittens eis de consensu suorum conventualium de victu et vestitu suisque necessariis sine dampno conventus in Werum et Pallamaer quousque in hoc seculo vitam duxerint providere. Hic annectitur seu additur : in casu quo cenobium de Pallamaer antedictum de mandato capituli nostri generalis oportuerit reformari et de proprio et speciali prelato provideri, prout dudum fuerat, aggeribus per terram Reydensem versus silvam reparatis vel restauratis, extunc omnes premisse grangie, redditus et proventus ad dictam Pallamaer redibunt ac libere ad ejus usum remanebunt sicuti ante dictam divisionem extiterant. Et hoc prefatus venerabilis dominus abbas et conventuales in dicta Dockum et sui successores prefatum monasterium in Pallamaer cum omnibus suis attinenciis preter allodium in Bonenborch nobis et nostris successoribus perpetuis temporibus libere assignarunt et resignarunt atque hiis presentibus assignant et resignant, dolo, fraude et nova invencione seclusis quibuscunque. In fide premissorum sigillum nostrum conventuale una cum sigillo abbaciali presentibus duximus appendendum. Datum anno Domini M°CCCC°XLVII°, octava epiphanie Domini.

Nach Friedlaender, *Ostfr. Urkundenb.* Bd. I, Nr. 577.

UNE CONTROVERSE INTERNATIONALE RELATIVE A L'ABBAYE DE POSTEL

La situation géographique de l'abbaye de Postel, sur les confins des Pays-Bas catholiques et des Provinces-Unies, a été pour elle, durant le seconde moitié de l'époque moderne, une source de déboires. Ses relations politiques avec le Gouvernement de Bruxelles ont été sensiblement différentes de celles des autres institutions similaires. Sa situation économique en a été fâcheusement altérée. On conserve, aux Archives Générales à Bruxelles, dans les papiers des différents organismes administratifs qui ont eu à traiter cette affaire au XVIIe et au XVIIIe siècles, une documentation abondante. Il est dès lors possible d'étudier la cause et l'évolution du conflit, d'en déterminer les conséquences et d'en indiquer la solution. L'ensemble forme un des chapitres essentiels de l'histoire générale de l'abbaye, à la fin de l'Ancien Régime.

C'est à la conclusion du traité de Munster de 1648 qu'il faut rechercher les origines de la controverse. Ce traité reconnaissait l'indépendance absolue des Provinces-Unies et consacrait dès lors le morcellement des anciens Pays-Bas. Il déterminait par son article 3 que chacune des deux parties contractantes, en l'occurence Philippe IV d'Espagne et les Etats-Généraux des Provinces-Unies, conservait respectivement les territoires dont elle était en possession à la fin des hostilités. De ce chef le duché de Brabant se trouvait partagé : la ville et les sept quartiers d'Anvers demeurant au Roi d'Espagne, la mairie de Bois-le-Duc étant rattachée aux Provinces-Unies. L'article 43 concernait les propriétés ecclésiastiques situées dans les provinces séparées de la monarchie espagnole, mais appartenant à une institution, demeurée elle même dans l'obédience des rois d'Espagne. Celles de ces propriétés qui n'avaient pas été vendues par les Etats Généraux avant la cessation des hostilités seraient rendues à leurs anciens propriétaires ; pour les autres, une indemnité serait allouée par les mêmes Etats-Généraux.

L'application de ces stipulations au cas particulier de Postel, se heurta à une double difficulté. Le monastère lui-même faisait-il partie du quartier d'Anvers ou de la mairie de Bois-le-Duc ? Les religieux et à leur suite le Gouvernement espagnol, et depuis le XVIIIe siècle, le Gouvernement autrichien, ne cessèrent de défendre la première opinion. Avec non moins d'acharnement les Etats-Généraux s'en tinrent à la seconde (1). Une partie notable du domaine de l'abbaye se trouvait dans la mairie de Bois-le-Duc. Confisquées par les autorités hollandaises, pendant le cours des hostilités, ces propriétés ne furent vendues qu'après la signature de la paix (2). Les religieux de Postel prétendaient voir là une violation évidente du traité, tandis que les autorités hollandaises ne cessèrent d'affirmer que ce n'étaient que de justes représailles.

Tels sont les termes dans lesquels se pose la " Question de Postel ". Il fallut plus d'un siècle pour la résoudre.

Tout d'abord on eut recours à la force. Le 1 septembre 1651, les Etats Généraux firent occuper le couvent et l'église par 25 soldats (3). Pour une fois le Gouvernement espagnol se montra énergique. L'Archiduc Léopold Guillaume, sollicité par les religieux, fit réoccuper l'abbaye le 14 octobre suivant par un détachement de troupes espagnoles. Les Hollandais ne firent rien pour reprendre possession du monastère.

Dans l'intervalle déjà la question avait été posée sur le terrain diplomatique. L'ambassadeur espagnol à La Haye (4), Antoine

---

1) Ce serait sortir du cadre de cette étude que de chercher à déterminer laquelle de ces deux affirmations était conforme à la vérité. La question à notre avis reste ouverte. Les arguments apportés de part et d'autre ne nous ont pas convaincu. Il convient de signaler que dans le travail — dont nul ne contestera qu'il ne soit l'étude la plus fouillée et la plus autorisée sur l'ancien duché de Brabant à la fin du Moyen Age, — de M. l'Archiviste Général J. Cuvelier. *Les dénombrements des foyers en Brabant.* Bruxelles, 1912, le village de Reusel, sur le territoire duquel se trouvait l'abbaye, est indiqué comme situé dans la mairie. Il va sans dire que cela ne tranche pas la question. Le fait de rattacher une abbaye au village dans les limites duquel elle est située, est une conception moderne, cadrant avec l'application à l'Eglise du droit commun, mais incompatible avec le statut d'exception dont elle jouissait sous l'Ancien-Régime.

2) Certains biens ne furent vendus qu'en 1699, ainsi qu'il résulte des affiches de vente conservées dans le dossier : *Conseil d'Etat*, liasse 37.

(3) Requête de l'abbé de Postel à l'archiduc Léopold de septembre 1651 : *Secr. Et. et Guerre*, reg. 2389, f° 238.

(4) Lettre de l'archiduc à Antoine Brun, 8 septembre 1651 : *Secrét. Et. et Guerre*, reg. 2389, f° 237.

Brun, à la demande de l'archiduc, protesta auprès des Etats, et offrit de soumettre la difficulté à un arbitrage, tout en menaçant de recourir au besoin à la force. De son côté le roi Philippe IV, mis au courant par Brun, dicta ses instructions à l'archiduc par deux lettres chiffrées datées du 16 novembre 1651 (1). Le Gouverneur Général reçoit ordre de protéger les religieux par tous les moyens possibles, d'envoyer à l'ambassadeur à La Haye tous les documents nécessaires pour défendre les droits du monastère de Postel, et de prendre sans délai les mesures requises pour assurer que du côté espagnol, le traité serait strictement observé.

De fait la " Question de Postel " n'était qu'un élément bien secondaire dans le faisceau des problèmes religieux, politiques et économiques, que posait l'établissement des relations politiques entre la république et la monarchie espagnole, dont elle venait de se détacher. Les litiges d'ordre territorial en Flandre, en Brabant et en Limbourg, les conflits relatifs au statut des protestants en Belgique et des catholiques en Hollande, la multitude des revendications par rapport à des propriétés ecclésiastiques contestées, les difficultés d'ordre commercial sans cesse renaissantes, furent autant de sujets de froissements continuels entre les Gouvernements de la Haye et de Madrid, et de sources de tracas pour les diplomates chargés de les résoudre (2). A cette œuvre on s'employa du côté espagnol avec une tenacité remarquable. Les ambassadeurs accrédités à la Haye par Philippe IV et Charles II, Antoine Brun, de 1649 à 1653, Estevan de Gamarra, de 1654 à 1671, Manuel Francisco de Lira, de 1671 à 1679, Balthasar de Fuenmayor, de 1679 à 1692 et Francisco Bernardo de Quirios de 1692 à 1700, sans compter les envoyés extraordinaires et les diplomates intérimaires, ne cessèrent de défendre les prétentions espagnoles auprès des Etats-Généraux, à grand renfort de représentations et de mémoires de tout genre. Ce fut sans grand succès. Les Etats-Généraux savaient trop bien que la monarchie espagnole, sans cesse en butte aux attaques de Louis XIII et de Louis XIV, était désormais incapable d'imposer sa volonté à qui que ce soit.

La " Question de Postel " fut une de celles dans lesquelles le Gouvernement espagnol eut le plus de succès. Le coup de force

---

(1) Voir en annexe le texte de ces deux lettres. N^{os} I & II.

(2) On connaît l'excellente étude de M. le Professeur E. Hubert, *Les Pays-Bas espagnols et la République des Provinces Unies*. Bruxelles, 1907.

du mois d'octobre 1651, exécuté par l'archiduc Léopold sur l'instigation — et ceci est bien curieux — de l'ambassadeur espagnol à La Haye (1), assura définitivement le maintien du monastère sous la domination des rois catholiques. Quant à la deuxième question, relative aux propriétés, les Hollandais eurent le dernier mot. Les diplomates espagnols eurent beau multiplier les mémoires, pas une miette du domaine ne retourna au monastère.

Il ne serait pas impossible, à l'aide des correspondances des titulaires successifs de l'ambassade espagnole à La Haye (2), de retracer par le menu, toutes les tentatives faites pour obtenir une restitution totale ou partielle des propriétés confisquées à Postel. Contentons-nous de signaler le fait qu'en 1695, soit donc près d'un demi siècle après la paix de Munster, la question fut discutée au Conseil d'Etat à Bruxelles, et fit l'objet d'une consulte adressée par le même conseil au Gouverneur Général, l'électeur Maximilien Emmanuel de Bavière. Ce document daté du 4 novembre 1695, résume les tentatives faites jusque là par la diplomatie espagnole et propose... de recommencer encore une fois (3).

Lorsque après la guerre de Succession d'Espagne, les Pays-Bas catholiques se séparèrent à leur tour de la monarchie espagnole, pour passer aux mains des Habsbourgs d'Autriche, la " Question de Postel " n'était pas plus avancée qu'en 1651.

Les religieux rencontrèrent auprès des Gouvernements successifs de Charles VI, Marie Thérèse et Joseph II, le même appui que leur avaient assuré les représentants des rois d'Espagne.

Au début du XVIIIe siècle une tentative sérieuse fut faite pour solutionner le conflit. Lors des négociations menées à Anvers, en 1714 et 1715, pour la conclusion du traité de la Barrière, la question avait été à nouveau débattue, sans aucun résultat. Après son installation à Bruxelles, le marquis de Prié, reprit les tractations avec le résident hollandais accrédité auprès de lui. Le 11

---

1) Voir la lettre d'Antoine Brun à l'archiduc Léopold du 14 septembre 1651, que nous donnons en annexe : N° III.

2) Les archives de la légation espagnole à La Haye, se trouvent — on ne sait d'ailleurs à la suite de quelles circonstances — aux Archives Générales à Bruxelles. Elles ont été annexées provisoirement au fonds de la Secrétarie d'Etat et de Guerre. Ces archives comprennent les correspondances des ministres successifs, — dont nous avons donné la liste plus haut, — avec les rois d'Espagne et leurs ministres, avec les Gouverneurs Généraux des Pays-Bas, avec les diplomates espagnols accédités à Rome, Paris, Londres et ailleurs, et avec les Gouverneurs Généraux de Naples, du Milanais, etc.

3) Voir en annexe le texte de cette consulte : N° IV.

août 1719, les Etats-Généraux des Provinces-Unies, arrêtèrent au sujet de la " Question de Postel " la décision suivante, qui fut communiquée au gouvernement de Bruxelles :

1. Les biens dont on réclamait la restitution étaient en leur possession depuis plus de 60 ans. Cette longue durée constituait un titre.

2. Les prétentions hollandaises à la possession de l'abbaye elle-même, étaient bien plus fondées que celles de la partie adverse sur le domaine contesté.

3. Les Etats-Généraux étaient prêts à remettre la question à l'arbitrage de juges neutres (1).

Du côté de l'abbaye on offrit de payer 30.000 florins pour éviter les frais qu'eût entrainés une nouvelle enquête et on promit d'indemniser le receveur de la mairie de Bois-le-Duc, à qui les Etats avaient confié l'administration de ces mêmes propriétés. Vains efforts. La tentative de Prié avorta comme toutes les précédentes.

Il y a lieu ici semble-t-il de s'arrêter à l'examen des conséquences de ce conflit séculaire ne pouvait manquer d'exercer sur la situation de l'abbaye. Considérons d'abord le point de vue politique. La tutelle exercée par les Gouvernants du XVIIe et du XVIIIe siècle sur les abbayes trouvait sa manifestation à la fois la plus caractéristique et la plus efficace dans la nomination des abbés par le souverain ou son délégué. L'élection faite au sein des monastères n'avait d'autre résultat que de désigner des candidats, entre lesquels le monarque choisissait à sa convenance. Dans la procédure même du scrutin tout affichait l'ingérence de l'autorité royale. Les opérations ne pouvaient avoir lieu qu'en présence de deux délégués du Gouvernement, et l'un de ceux-ci était toujours un laïc ; les moines en plus étaient requis de justifier leur vote. Les commissaires remettaient au Gouvernement le procès-verbal original de l'assemblée, dont il ne restait aucune trace dans les archives de l'abbaye (2).

A Postel, depuis le traité de Munster, et comme conséquence directe de la controverse qui nous occupe, l'ingérence du pouvoir

---

(1) Voir le texte en annexe : N° V.

(2) Sur les élections abbatiales aux Pays-Bas, durant l'époque moderne, principalement chez les Prémontrés voir P. Lefèvre, *L'abbaye norbertine d'Averbode pendant l'époque moderne (1591-1797)*, p. 87 et sv. Louvain, 1924.

laïc dans les élections abbatiales fut aussi réelle qu'ailleurs, mais elle se fit avec plus de discrétion. Au protocole coutumier, pour les opérations de ce genre, le Gouvernement espagnol et après lui le Gouvernement autrichien, dut soustraire un des éléments essentiels : l'envoi des commissaires chargés de présider au scrutin.

En 1650, le prélat Jean Du Chesne mourut. L'abbé de Floreffe, père-abbé de Postel, et les religieux s'adressèrent à l'archiduc Léopold Guillaume, pour lui faire savoir que, si le Gouvernementde Bruxelles prétendait intervenir dans les opérations du scrutin, les Etats-Généraux mettraient tout en œuvre pour en faire autant et provoquer peut-être les pires difficultés. Ils demandaient donc de pouvoir procéder à l'élection sans aucune intervende la Cour. Le 6 juin 1650, le Conseil d'Etat conseille au Gouverneur d'accéder aux vues des intéressés, en chargeant l'abbé de Floreffe, ou à son défaut celui de Tongerloo de présider seul à l'élection du nouvel abbé de Postel (1). En 1662, l'abbé et les moines demandèrent au gouvernement l'autorisation d'élire un abbé coadjuteur avec droit de succession. On fit état encore une fois de la controverse pendante avec les Etats-Généraux pour écarter toute ingérence laïque. Cette fois la cour de Bruxelles exigea des intéressés un acte de non-préjudice, signé par l'abbé, le prieur, le sous-prieur et quelques religieux, reconnaissant que les droits du souverain restaient intacts pour l'avenir. Successivement en 1667, 1685 et 1702, Antoine Gaillard, Grégoire Sichmans et Jérôme Raveschot, furent promus à la dignité d'abbé-coadjuteur de Postel après une élection faite de la même façon (2).

L'avènement des Habsbourgs d'Autriche n'amena aucune modification à cet état de choses.

Par trois fois la dignité abbatiale fut confiée à un nouveau prélat : en 1726, à Isfride van den Broeck, en 1757, à Adrien van Breughel, en 1760, à Jean Peeters. Les dossiers relatifs à ces trois élections font voir que les choses se passèrent chaque fois de la même manière.

Dès que la prélature devenait vacante, le prieur et les moines adressaient leur requête au Gouverneur Général en des termes à peu de choses près identiques. Ils rappelaient la controverse toujours indécise depuis le traité de Munster, la détresse financière qui en était résultée pour le monastère, la nécessité d'aller rapide-

(1) Le dossier de cette élection se trouve au *Conseil d'Etat*, carton 37.

(2) Les dossiers de ces diverses élections se trouvent dans le même carton.

ment pour éviter toute ingérence hollandaise — ceci au XVIIIe siècle était du pur verbalisme — et enfin la tradition établie de faire l'élection sans autre direction que celle de l'abbé de Floreffe ou de son remplaçant. Les raisons alléguées furent invariablement jugées plausibles par le Conseil privé qui ne cessa d'émettre des avis favorables sur la requête des religieux. Un acte d'autorisation leur était alors remis au nom du Gouvernement, permettant de procéder au scrutin sous la seule direction de l'abbé de Floreffe ou d'un autre prélat prémontré, moyennant la double réserve d'avoir à déclarer que les opérations se feraient dans l'accomplissement de toutes les règles et que la dispense accordée ne préjudicierait en rien aux droits du souverain pour l'avenir (1).

Si au point de vue de la forme des élections abbatiales, le monastère de Postel se trouva dans une situation particulière, cela n'empêcha pas d'ailleurs, les souverains tant d'Espagne que d'Autriche d'user pleinement de leur droit de nomination.

L'usage de ce droit de nomination des abbés et supérieurs des maisons religieuses, constitue assurément l'un des chapitres les plus curieux des relations de l'Eglise et de l'Etat à l'époque moderne. Il mériterait une étude d'ensemble, qui ferait voir, pensons-nous, que les nominations royales furent dans l'immense majorité des cas très heureuses. On n'aurait pas de peine à démontrer que souvent le choix des souverains s'arrêta sur celui des religieux qui avait obtenu le plus grand nombre de voix, surtout quand le commissaire ecclésiastique, qui avait présidé à l'élection, appuyait sa candidature. Quand il en fut autrement, ce fut toujours pour des raisons plausibles. Le favoritisme, les recommendations de personnes étrangères, ne semblent avoir jamais pesé dans la balance.

Un coup d'œil jeté sur les nominations des abbés successifs de Postel fait voir le bien-fondé de ces affirmations. Il permet de déterminer l'influence que la controverse hollandaise a exercée sur leur choix (2).

Les dossiers des élections de 1650 et de 1662 sont trop incomplets pour pouvoir démontrer dans quelle mesure la désignation

---

(1) On trouve les dossiers de ces trois élections *Conseil Privé*, carton 878. — *Chancellerie Autrichienne des Pays-Bas*, liasses 737-740.

(2) On constate la chose ainsi pour Averbode. Cfr. P. Lefèvre, o. c., p. 92.

d'Egide Janssens et de Gillis Janssens correspond au sentiment du couvent. Par contre il résulte des dossiers suivants, qu'Antoine Gaillard, Grégoire Sichmans et Jérôme Raveschot, désignés en 1667, 1685 et 1702, avaient tous trois réuni la très grande majorité des suffrages de leurs confrères, et occupaient la première place sur la liste des candidats. Il est à noter qu'en proposant le premier des trois à la nomination du souverain, le Conseil privé insista sur le fait que le sujet en question était parent d'un certain Sieur de Bevervick, membre des Etats-Généraux hollandais, et y jouissant d'un grand crédit. Ces relations personnelles pourraient peut-être, pensait-on, contribuer à la solution du conflit si funeste aux intérêts de l'abbaye.

Sous le régime autrichien, antérieurement à la solution du conflit, la crosse de Postel fut conférée quatre fois : en 1726, à Isfride Van den Broeck, en 1744, à Herman Calis, en 1757 à Adrien van Breughel et en 1760, à Jean Peeters. Les trois premières fois le gouvernement ne fit que suivre le vœu du couvent puisqu'il arrêta son choix chaque fois sur le religieux que l'élection avait mis au premier rang. En 1760 au contraire, il fait un usage plus étendu de la prérogative royale, cette fois l'élu n'occupait que la troisième place dans le résultat du scrutin. Cette singularité mérite qu'on s'arrête un instant. Les opérations ordinaires s'étaient faites à Postel, le 20 mai, sous la présidence de l'abbé de Tongerloo. Les élus de l'assemblée étaient : 1. Joseph van Geldrop, natif de Helmont, mairie de Bois-le-Duc ; 2. Benoit Gilles, natif d'Aix-la-Chapelle ; 3. Jean Peeters natif d'Anvers et 4. Ignace Le Heu, natif de Bois-le-Duc.

Le Conseil privé, dans sa consulte du 9 juin 1760, fit remarquer, que de ces quatre candidats seul le troisième était indigène, qu'il convenait de favoriser dans la mesure du possible, l'entrée de sujets belges dans cette communauté et que le meilleur moyen pour y arriver était de réserver la crosse à l'un d'eux. C'est cette question de nationalité qui fit pencher la balance.

On peut se demander quelle influence la controverse a eu sur le recrutement du personnel de l'abbaye, et sans vouloir chercher à apporter une solution complète et détaillée de cette question, il est opportun de s'y arrêter un instant. Que la perte d'une partie considérable de son domaine et la dimminution sensible de ses revenus, ait entravé le développement numérique de la société religieuse de Postel, cela paraît à priori évident. De fait le tableau suivant, dressé d'après les renseignements fournis par les procès-

verbaux des élections abbatiales ; fait voir combien peu le personnel du monastère s'est augmenté depuis la fin du XVIIe jusqu'à la fin du XVIIIe siècle :

En 1667 il y avait	27 religieux.
1685	37
1702	44
1726	37
1744	40
1760	35

Autre fait digne de remarque : les chanoines de Postel n'ont cessé d'être de nationalités diverses. Le conflit de l'abbaye avec les autorités hollandaises n'a jamais empêché le monastère de compter bon nombre de sujets hollandais. A diverses reprises la crosse a été confiée à l'un d'eux. Les trois premiers abbés du XVIIIe siècle sont du nombre. Dans un rapport adressé à l'Impératrice Marie-Thérèse, le 30 mars 1757, le ministre plénipotentiaire de Cobenze déclare que *la maison de Postel est un refuge pour les enfants des pauvres catholiques du Brabant hollandais appelés à l'état ecclésiastique et en même temps une pépinière pour les initier dans le sacré ministère, d'où ils passent ensuite à des cures de ces pays-là qui font même l'objet principal de la dotation de ce monastère, depuis la paix de Munster* (1). Dans sa consulte du 9 juin 1760, le Conseil privé constatait qu'en ce moment la majeure partie des chanoines de Postel étaient de nationalité étrangère, et que l'élément hollandais y était particulièrement représenté (2).

Reste un dernier aspect du problème : le côté économique. Ici on peut être bref, les faits parlant d'eux-mêmes. Les plaintes au sujet de l'influence néfaste que les événements politiques ont eu sur la situation financière de la communauté se succèdent avec une regularité monotone, depuis la paix de Munster jusqu'au traité de Fontainebleau. En 1701 les religieux déclarent que la perte annuelle qui résulte pour eux de la privation de leur domaine a atteint à peu près les 20.000 florins par an. En 1744, le Conseil des Pays-Bas à Vienne déclare que Postel qui était jadis considéré comme une abbaye de premier rang est reléguée aujourd'hui au dernier, qu'elle aura toutes les peines à payer les frais de chancellerie de la patente du nouvel abbé. La même année les religieux

(1) *Chancellerie*, liasse 737.
(2) *Ibid.*, liasse 740.

affirment qu'ils seraient incapables de payer les frais qui résulteraient d'un envoi éventuel de commissaires. En 1749 à l'avènement de Marie Thérèse, on renonça d'exiger des religieux de Postel le paiement d'un pain d'abbaye à cause de leur pauvreté.

Un état des biens rendu le 31 octobre 1760 par l'abbé Jean Peeters, éclaire la situation besogneuse de son monastère. Il y est indiqué une recette annuelle de 9539 florins et une dépense de 8827, laissant un boni de 712 florins. Le prélat conclut mélancoliquement, qu'avec ces 700 et quelques florins il faut pourvoir à l'entretien des églises, à celui des bâtiments du monastère, et des fermes, à l'achat des ornements d'église et aux obligations de l'hospitalité ! (1)

Ce fut au début du règne de Joseph II que la controverse trouva enfin sa solution. On connaît la politique de ce prince vis-à-vis des hollandais. Alors que Charles VI avait fait observer à la lettre les traités de 1648 et de 1715, que Marie Thérèse tout en violant systématiquement bon nombre de stipulations économiques de ces mêmes traités, en avait pourtant maintenu les points à la fois les plus essentiels et les plus néfastes, la fermeture de l'Escaut et le maintien des garnisons de la Barrière, Joseph II voulut jeter bas tout l'édifice. Bourru et violent, l'Empereur manifestait le plus profond mépris pour les Hollandais qu'il voyait hors d'état d'opposer la moindre résistance. Pour se débarasser des garnisons hollandaises, il fit raser les fortifications et les casernes qui leur servaient d'abri. Pour obtenir l'ouverture de l'Escaut, il se contenta d'une proclamation unilatérale et puis voulut faire remonter le fleuve par un de ses vaisseaux. Ce dernier procédé ne réussit pas. Ses menaces n'eurent pas sur les Hollandais l'effet qu'il attendait et l'empereur se résigna à accepter la médiation de la France. Des pourparlers de Paris sortit le traité de Fontainebleau du 8 novembre 1785. C'est à cette occasion que prit fin la " Question de Postel ".

Dès l'avènement de Joseph II, les moines de Postel avaient cherché à gagner son appui pour faire triompher leurs revendications auprès des Etats-Généraux. Lors de son passage à Bruxelles, en 1781, le proviseur de l'abbaye lui remit un mémoire exposant tout l'état de la question (2) et accompagné d'un plaidoyer imprimé. Le Conseil privé et la Secrétairie d'Etat remirent la chose une

(1) *Chancellerie autrichienne des Pays-Bas*, liasse 740.
(2) Voir le texte en annexe : N° VI.

nouvelle fois sur le tapis. En prévision des pourparlers prochains, un membre du Conseil privé, le conseiller de Limpens, fut chargé d'étudier en détail, tout ce qui avait trait aux litiges territoriaux en Brabant. Postel y avait sa place.

L'intérêt capital du mémoire de Limpens réside dans le fait qu'il permet de se rendre compte de la façon dont on envisageait la question dans les spères officielles au moment où les négociations décisives allaient s'engager.

L'auteur du mémoire insiste à bon droit sur la difficulté qu'il y a d'éclaircir toutes les questions relatives aux controverses avec les Hollandais. La teneur même du traité de Munster, déterminant que les parties contractantes garderaient les districts qu'elles occupaient lors de la cessation des hostilités, avec toutes leurs dépendances, avait été la cause première des embarras. La possession de l'abbaye de Postel n'a plus été contestée depuis 1651, les propriétés du monastère sont restées aux mains des Hollandais. Tous les efforts des religieux et du Gouvernement pour en obtenir la restitution, se sont heurtés à un refus formel. La thèse des Hollandais n'a point varié. Toujours ils ont prétendu que le monastère faisait partie de la mairie de Bois-le-Duc et aurait dès lors dû leur revenir. Le mémoire remis par les religieux en 1781, constitue la réfutation décisive de la thèse hollandaise (1). Le Gouvernement impérial doit donc réclamer la restitution de ces propriétés. Les droits de sa souveraineté y sont intéressés dans une certaine mesure. Les Etats-Généraux prétendent conserver les propriétés en question parce que l'abbaye elle-même serait d'après eux située sous leur domination. En obtenant leur restitution, le Gouvernement impérial ferait reconnaître en même temps, que l'abbaye est réellement située dans les Pays-Bas catholiques (2).

L'affaire paraissait donc prendre une bonne tournure pour les intérêts de l'abbaye. Du moment où le Gouvernement de Bruxelles prenait sans réserves son parti, elle pouvait espérer que la cause serait défendue avec des chances de succès et que la situation dont elle se plaignait depuis plus d'un siècle, se modifierait.

Il n'en fut rien. Les délégués autrichiens à Paris reçurent ordre de se montrer conciliants. Depuis qu'il n'avait pu arracher de force aux Hollandais la liberté de l'Escaut, Joseph II avait fait volte-face complet. Il ne cherchait plus qu'à se réconcilier

(1) Ce mémoire — écrit de Limpens — démontre très clairement l'injustice des Etats Généraux relativement à cette usurpation.

(2) *Secrét. d'Etat et de Guerre*, reg. 1410 f° 203 et ss.

avec eux. Une lettre du souverain, adressé à son ministre plénipotentiaire à Bruxelles, le comte de Belgiojoso, en date du 29 septembre 1785, expose sans détour l'attitude à prendre. *Ceci fini, il me paraît essentiel de faire oublier aux Hollandais la discorde qui a existé et à les persuader qu'ils peuvent compter sur mon amitié, vous éviterez par conséquent toutes les petites chicanes qui dans les arrangements devers les limites pourraient avoir lieu sans négliger pourtant les points essentiels* (1). La solution que le traité de Fontainebleau apporta à la " Question de Postel " garde bien la marque de cette façon d'envisager les choses. L'article XVII est conçu en ces termes : *Leurs Hautes Puissances renoncent de leur côté à toute prétention sur le village de Postel, bien entendu, que les biens de l'abbaye de Postel sécularisés par les Etats-Généraux ne pourront être réclamés.* La situation de fait devenait une situation de droit. Le domaine contesté était à jamais perdu pour ses anciens propriétaires.

La fin de la querelle relative à son statut international fit rentrer l'abbaye de Postel dans le droit commun. Lorsqu'en 1788, les religieux eurent à procéder à l'élection du successeur de l'abbé Jean Peeters, ils furent soumis à la surveillance de deux commissaires impériaux, l'abbé de Floreffe et le Vice-Chancelier de Brabant. Les suffrages des moines se portèrent sur Jean Staessens, qui fut effectivement promu dans la suite à la dignité abbatiale de Postel (2).

Jos. LEFEVRE
Docteur en Philosophie et Lettres.

(1) A. Cauchie, *Le comte Barbiano di Belgiososo. Bull. Comm. Roy. Hist.*, t. LXXXI, [1912], p. 199.

(2) Voir le dossier de son élection : *Cons. Privé*, c. 858.

ANNEXE I

Lettre chiffrée du roi Philippe IV, au Gouverneur général Léopold Guillaume

Serenissimo Senor Archiduque Leopoldo Guillermo, mi primo, mi governador y capitan general de mis payses vajos de Flandes. Escrive el embaxador Brun en sus ultimos despachos que en lo del pais de Ultra musa, y abadia de Postel y Humberghen, proceden a su parecer los Estados con violencia y poca justicia, hasta haver tomado por puerza dichas abadias y echado los religiosos con haver archeros de V. A. puestos por salvaguardia, sobre que Brun dio memorial largo a los Estados (de que no dudo haura embiado tambien copia a V. A.). Cuyo contenido se reduce a presentar quexas pidiendo reparo de a quel attendado que se allanava a ponerlo en manos de comisario reciprocos que juzgasen los limites del pais, o a la camara media partida, y procediendo los Estados for via de hecho yo seria obligado a valerme de la fuerza. En la carta para mi anade es de opinion que no se sufra semexante proceder, juzgando que si de nuestra parte se anduviese con la resolucion que conviene, tanto mas presto se acomodaria el negocio. Y ha me parecido dar noticia a V. A. (como lo hago) haga tratar la materia con toda atencion, pero escusando quanto se pudiere legar a la fuerza, viando de su prudencia, y acierto, el logro de lo que mas convenga a mi servicio y al alivio y tranquillidad que desseo a esos buenos vasallos Nuestro Senor etc. en Madrid a 16 de noviembre de 1651. Buen primo de V. A *Yo el Rey*. Gerelmo de la Torre

Secrét. d'Etat et de Guerre. Correspondance de Philippe IV avec l'Archiduc Léopold Guillaume. Tome XII, reg. 251, f° 280.

ANNEXE II

Lettre chiffrée du même au même

Serenissimo Senor Archiduque Leopoldo Guillermo, mi primo, mi governador y capitan general de mis payses vajos de Flandes. Con orden de dar me quenta el embaxador Antonio Brun de la iniquidad con que de parte de los Estados Generales se prozede en lo del pays de Ultra Mosa y abadias de Postel y Huyberguen, lastimandosse de los ecclesiasticos desposados, me la parezido encargar mucho a V. A. (como lo hago) la proteccion dellos, y porque es sin duda que el establecimiento de la camara medio partida, seria medio para ajustar esta y otras tales diferencias, excusando los inconvenientes graves que dellos podrian resultar, se ha considerado, que en una cossa desta calidad en que ha muchos dias que Brun embio la minuta de los Estados Generales por la reformacion de dicha camara, solicitando continuamente respuesta, no se aya hecho hasta aora, y assi encargo a V. A. muy particularemente, ordene a essos ministros caminen en esto, sin hora de dilacion, pues demas de ser tan conveniente, holgare yo mucho dello, y que tambien se remiten a Brun (como lo encargo a V. A.) los actos que solicita de la publicacion del tratabo de Comercios en essos estados, pues importa hara todos especialmente paraque Olandes tengan entera satisfaccion de la sinzeridad con que de mi parte y de mis ministros se prozede en la observanzia de los tratados tanto en la conformidad como en la sustancia. Nuestro Senor eto De Madrid a 16 de novembre de 1651. Buen primo de V. A. *Yo el Rey*. Gerelmo de la Torre.

Secrét. d'Etat et de Guerre. Correspondance de Philippe IV avec l'Archiduc Léopold Guillaume. Tome XIV, reg. 251, f° 285.

ANNEXE III

Lettre de l'ambassadeur d'Espagne à La Haye, Antoine Brun, au gouverneur général, Léopold Guillaume

Al Senor Archiduque.
Hallome honrado con la carta de V. A. en fecha de 8 desse

mes con la qual venia una copia de la suplica que el perlado y religiossos de la abadia de Postel hizieron a V. A. con un extracto de la resolucion destos estados en fecha de 23 agosto tocante a la sorpresa y invasion de la dicha abadia. Sobre que ya tengo representado a V. A. con la sumision que devo todo quanto se me ofrezia en esta materia, y remitido un translado del memorial que yo di a los dichos Estados Generales al mismo tiempo que tuve noticia de aquella violencia suya (de que vuelvo a remitir aqui inclusa otra copia). Y aunque les haya dado mucho que pensar hasta haver la provincia de Olanda, despues de visto el dicho memorial, protestado publicamente contra las otras seis provincias de la injusticia de aquel proceder, que se havia tenido en la sobredicha invasion, todavia no me dieron ninguna respuesta, ni creo que la daran, no dexare por esso de buscar el temperamento y moderacion provisionel que V. A. se ha servido mandarme apuntar en su dicha carta, y lo hare sin empeno ni riezgo de la authoridad y grandeza de su Magesdad. Pero no espero que este modo blando venga a ser de provecho, y cada dia voy mas reconociendo que es preciso resistir effectivamente a los atentados destos Senores o cederles todo porque mientras no veran resistencia ni oposicion a sus usurpaciones siempre las iran adelantando y extendiendo. Creo que con semejante resistencia mas presto vendran a acomodarse las difficultades que quedan para resolver entre Su Magesdad y estas provincias Bien se que antes no he hablado desta manera, pero son los tiempos muy diferentes, y con la paciencia havemos llegado a esta diferencia de tiempo muy considerable, como lo podre un dia referir por a menudo a V. A. Cuya Serenissima persona Guarde Dios como hemos menester. Haya, 14 settiembre 1651.

Secrét. d'Etat et de Guerre. Correspondance des ambassadeurs d'Espagne à La Haye avec le Gouvernement des Pays-Bas. Tome II, reg. 2389, f° 262.

ANNEXE IV

Consulte du Conseil d'Etat au gouverneur général Maximilien Emmanuel de Bavière

Monseigneur,

Nous avons veu la requeste des abbé et religieux de l'abbaye de Postel, qu'il a pleu à Votre Altesse Electorale de nous faire remettre, par laquelle ils remonstrent qu'en suite du traité de paix

conclu entre le roy et les estats généraux des Provinces-Unies, tous les biens des ecclésiastiques estans lors encore sous l'obéissance de Sa Majesté, du moins le corps du cloistre doivent suivre et demeurer paisibles au dit corps, bien que tels biens se trouvèrent situés sous le ressort des dits estats. Et quoique les remontrants et leur corps auroient tous jours esté un diceux, savoir sous la jurisdiction, ressort et obéissance de Sa Majesté (qui a bien voulu les prendre dans sa protection royale et sauvegarde comme ses autres sujets), il est néanmoins que les dits estats Généraux ne les ont pas voulu laisser dans la paisible jouissance de tous leurs biens, ains au contraire leur ont enlevé injusteemnt et par force, directement contre la teneur du dit traité de paix, non seulement les biens situez sous le ressort des dits estats, mais aussy quelques autres gisans sous les villages de Reusel et de Bladel du ressort et jurisdiction de Sa Majesté, pour estre du district d'Anvers, sans avoir voulu s'en déporter jusques à présent, ny leur en faire la juste restitution, nonobstant tous les debvoirs pour ce faits par les envoyés extraordinaires de Sa Majesté à La Haye. Et comme au lieu de désister des-dits attentats, ils en ont encore fait de nouveaux en l'an 1689, lorsqu'ils ont entièrement privé les remonstrans de la jurisdiction qu'ils avoient tous jours exercé dans le dit village de Reusel, tant devant qu'après le dit traité de Munster, ils supplient que Votre Altesse soit servie de les honorer de sa protection et d'intercéder pour eux vers les dits estats Généraux afin qu'ils puissent estre restablis dans la puissance des dits biens.

Sur quoy ayant délibéré, nous devons représenter à Votre Altesse Electorale que depuis l'an 1672. D. Emanuel Coloma, marquis de Canales et le marquis de Castel Moncayo, lors envoyez extraordinaires de S. M. à La Haye ont rendu divers devoirs vers les dits estats Généraux à l'effect susdit. Et quoy qu'après touttes les instances et représentations qu'ils ont faites ils n'ayent rien pu effectuer, il nous semble que pour protéger les sujets du Roi, autant que faire se peut Votre Altesse Electorale pourroit estre servie d'escrire à l'ambassadeur D. Francisco Bernardo de Quiros et l'encharger au nom de Sa Majesté de reprendre les erremens de cette affaire et les devoirs encommencez depuis l'an 1672 par les susdits envoyez extraordinaires et de suite employer ses bons offices vers les dits estats Généraux afin qu'ils se déportent de la dite infraction au 43 article du traité de Munster et fassent restablir les suppliants dans la jouissance de leurs biens dont ils ont

esté privez à tort et sans aucun fondement depuis tant d'années ; nous semblant de plus que comme le dit ambassadeur n'est pas informé de ce qui s'est passé dans cette affaire, Votre Altesse Electorale pourroit faire remettre pour son plus grand esclaircissement copie tant de cette consulte que des précédentes cy jointes qui luy serviront d'instruction.

Ainsy advisé au Conseil d'Estat du Royaume à Bruxelles le 4de 9bre 1695.

Présens : les

Chef président de Coxie
Comte de Tiriomnt
Comte de Saint Pierre
et Comte de Bergeyck.

Conseil d'Etat, liasse 37.

ANNEXE V

Résolution des Etats-Généraux hollandais

Extract uyt 't register der resolutien van de Hooge Mogende Heeren Staeten Generael der Vereenigde Nederlanden.

Veneris den 11 Augusti 1719.

Is gehoort het rapport van de heeren van Wynbergen ende andere Haare Hooge Mogende Gedeputeerde tot de saecke van de barriere, hebbende in gevolge ende tot voldoeninge van der selver resolutien commissarissen van verscheyde datis met en nevens eenige heeren gecommitteerde uyt den raad van State geexamineert de missiven van den resident Peeters, waar hij kennis geeft van de instantien door den heere marquis de Prié van tyt tot tyt gedaen om te hebben antwoord op zyn voor desen gedaen versoek ten eynde de goederen gehoort hebbende aan de abdye van Postel ende gelegen in de meyerie van 's Hertogenbossche, aen gemelde abdye geristuteert mogen werden. Waerop gedelibereert zynde, is goedgevonden ende verstaan dat aen gemelde resident Peeters zal werden gerescribeert dat aan Haare Hooge Mogende vermynen dat na een tyt van omtrent sestigh jaeren dat de voorscreve goederen door haar bezeten zyn geweest, de selve ten onregte van haar werden geeyscht, dat zij veel meer regt hebben aan de voor-

screve abdye van Postel te pretenderen, ten eynde die aen haer gerestitueert moge werden, aangesien het regt van den staat tot de voorscreve abdye als gelegen zynde in de meyerye van 's Hertogenbosch ende oversulcx op het territoir van den staat, voor desen klaar is gedemonstreert, dat het different is gedecideert ende affgedaen, dat Haar Hooge Mogende genegen zyn, om dese zake op te vatten daar die laest gelaeten is, ende alsnoch de zake te laten afdoen door neutrale regters, ende over die regters met zyn Keyserlyke ende catholicque Majestyt te convenieren, dat hy resident hier van aen gemelde heer marquis de Prié kennisse zal geven.

Ende werd den raad van State mits desen versogt om immidels zoo veel doenlyk is te laten opsoecken de stukken ende documenten in dese saeck voor desen gedient hebbende ende daer toe behoorende.

Accordeert met 't voorscreven register.

Conseil d'Etat, liasse 37.

ANNEXE VI

Mémoire remis au nom du couvent à Joseph II

Sacrae Caesareae ac Regiae Apostolicae Majestati.

Exponunt cum profundissimo respectu abbas et religiosi abbatiae Postellensis Ordinis Premonstratensis, territorii Antverpiensis, quod Domini Ordines Generales Fœderati Belgii, statim post pacem Monasteriensem conclusam anno 1648, supplicantium omnia bona sita in majoratu Sylvaeducensi violenter occupaverint eaque in hodiernum usque diem injuste detineant, idque sub frivolo et prorsus infundato pretextu, quasi corpus dictae abbatiae situm esset sub praefato majoratu, qui memoratis dominibus Ordinibus cedere debebat vi praedictae pacis. Sub quo futuli titulo etiam armata manu possessionem ceperunt dicte abbatiae anno 1651, prima Septembris, quam indubie sub sua potestate tenuissent, nisi Serenissimus Archidux Austriae Leopoldus (gloriosae memoriae) tunc temporis Belgii gubernator, vim repulisset et manu fortiori Hollandum militem inde discedere coegisset, qui et inde discessit 14 octobris ejusdem anni et licet exinde Ordines federati numquam amplius simile quid attentaverint, sed religiosos in pa-

cifica possessione sui monasterii reliquerint, equidem dicti religiosi bona sua in majoratu sita hactenus ex manibus eorum recuperare nequiverunt, quamvis ea omni modo labore et patientia semper reclamaverint, conjunctis sibi Brabantie Principe Officio fiscali, Brabantie Ordinibus et magistratu Antverpiensi. Quae tamen bona supplicantibus notorie restituenda sunt juxta articulum 43 dicte pacis Monasteriensis, cum in camera bipartita (quae causa hac indecissa dissoluta fuit) ad evidentiam probaverint contra Dominos Ordines Federati Belgii abbatiam suam sitam esse, non in territorio Silvaeducensi sed Antverpiensi ; quas probas tam in dicta camera quam Hagae exhibitas breviter continet deductio concomitans.

His probationibus accesserunt argumenta irrefragabilia desumpta ex ordinatione eluculentissima Ducissae Johannae gloriosae memoriae de anno 1384, cujus originale integrum multis annis quaesitum et tandem repertum supplicantes asservant, quodque unicum sufficeret. Accesserunt variae ingenuae confessiones partis adversae. Nam in resolutione de anno 1694, 6 Februarii circa collaterale in acta aggregationis emptionis toparchiae de Lieshout, data anno 1698, 1ª Julii, in salvagardia seu litteris tutelaribus datis anno 1702, 26 aprilis, in confiscatione bonorum de Lieshout, in exactione contributionum hostilium, quam diu Antverpia subfuit Gallis, denique in relaxatione earumdem confiscationis et contributionis, dum capitalis illa civitas reducta fuit sub dominium Augustissimae domus Austriacae, ipsi domini Ordines federatarum provinciarum aperte confessi sunt et declaraverunt abbatiam Postellensem sitam esse in quarterio Antverpiensi. Quae declarationes et confessiones etiam allegantur in brevi deductione annexa cap. 5. Ita ut dicti domini Ordines nihil prorsus habeant ad bona supplicantium, quae contra fidem publicam, utpote e diametro contra articulum 43 pacis Monasteriensis violenter ab ipsis occupata sunt, et huc usque mala fide possidentur. Per quod evidenter laeditur summopere authoritas et suppremum dominium Caesareae ac Regiae apostolicae Majestatis vestrae in praefatam abbatiam, quodque verdit in totalem ruinam et interitum praefati cœnobii.

Hinc est quod abbas et Canonici dictae abbatiae afflictae de Postel plurimum confidentes clementiae justitiae et potentissimae protectioni Caesareae ac regiae apostolicae Majestatis vestrae humillime supplicent quatenus Majestati Vestrae placeat dictos et abbatem et Canonicos de Postel eorumque abbatiam ad exem-

plum inclytorum et gloriosorum praedecessorum Brabantiae ducum, sub umbra alarum suarum protegere, eosque tamquam fideles subditos et vasallos tueri, perque dominos plenipotentiarios vel legatos suos a Dominis Ordinibus fœderati Belgii requirere et impetrare restitutionem bonorum, ab iisdem Ordinibus contra omne fas occupatorum.

Quod faciendo, etc.

F. Huypsus, provisor Abbatiae Postellensis in ducatu Brabantiae

Bruxelles, hac 6ª Julii 1785.

Conseil privé, liasse 858.

NEUERE VERöFFENTLICHUNGEN ZUR GESCHICHTE DER PRäMONSTATENSER IN HESSEN. 1915-1924.

Die innerhalb der heutigen preussischen Provinz Hessen-Nassau (des früheren Kurfürstentums Hessen und Herzogtums Nassau), des Kreises Wetzlar und des Volksstaates Hessen ehedem begründeten Niederlassungen des Prämonstratenserordens scheiden sich deutlich in drei Gruppen: 1) die Wetterauer-Gruppe mit Ilbenstadt, der ältesten Gründung des ganzen Gebietes, und der davon ausgehenden Siedlungen in Langenselbold, Wirberg, Immichenhain, Meerholz und Konradsdorf; 2) die Lahn-Gruppe mit Arnstein, Beselich, Brunnenburg, Altenberg, Hachborn, Dorlar und dem im Siegerland abseits liegenden Keppel, und 3) die niederhessische Gruppe mit Spieskappel, Germerode, Ahnaberg (Kassel) und Homberg an der Efze. Getrennt von diesen Gruppen liegen das von Arnstein aus gegründete Frauenstift Gommersheim nebst der Propstei auf dem benachbarten Petersberge in Rheinhessen, die Langenselbolder Stiftung Rode bei Niederwalluf im Rheingau, das vorübergehend von dem Orden besetzte Benediktinerkloster Jakobsberg bei Mainz und das erst 1248 für den Orden gewonnene Lorsch an der Bergstrasse. Inbezug auf die Diözesanabgrenzung kommen die Diözesen Mainz und Trier in Betracht. Innerhalb des Ordens zählen die Stifte zu den Circarien Wadgassen, Westfalen und Ilfeld, doch scheint die östliche Grenze der Circaria Wadgassen nach der Thüringer Gruppe zu (Mildenfurt, Vessra, Frauenwald, Trostadt und Roda) unsicher zu sein, da die Angaben in Hugos Annalen ungenau sind (1).

---

(1) C. L. Hugo (*Sacri ac candidi Ordinis Praemonstratensis annales.* Nancy, 1734-36) zählt zu Wadgassen: Brunnenburg (bei Hauck, *Kirchengeschichte*, Bd. 4, S. 967, unter Brunnenburg und Brumbach), Gommersheim, Ilbenstadt, Hachborn, Lorsch, Jakobsberg, Konradsdorf, Langenselbold, Meerholz, Retters (1146. Augustinerchorherrenstift) und Spieskappel; zu Westfalen: Arnstein, Altenberg, Beselich, Dorlar, Keppel und Petersberg bei Gommersheim; zu Ilfeld: Frauenbreitungen und Germerode (!).

Die Quellen zur Geschichte der in der ersten und dritten Gruppe genannten Niederlassungen sind in dem 1915 als 12. *Veröffentlichung der Historischen Kommission für Hessen und Waldeck* herausgegebenen *Hessischen Klosterbuch* von Wilhelm Dersch zusammengestellt. Die seitdem erschienene Literatur des letzten Jahrzehnts sei hier nachgetragen. — Es ist sehr zu begrüssen dass gerade *Ilbenstadt*, neben Kappenberg und *Varlar* in Westfalen die älteste Gründung des Ordens auf Deutschem Boden, neuerdings Gegenstand eifriger Forschung wurde, nachdem das Archiv des Stifts wieder zugänglich ist. Als ich 1910 das Archiv besuchen wollte, wurde mir von der Gräflich Leiningischen Rentkammer der Einlass nicht gestattet. Inzwischen ist das Archiv 1921 in das Hessische Staatsarchiv nach Darmstadt überfürt worden, bevor die Klostergebäude, die von dem Haus Alt-Leiningen-Westerburg veraussert worden waren, durch Benediktiner besetzt wurden. Ausser einem reichen Urkunden- und Aktenbestand birgt es einen Nekrolog, Kopialbücher und Zinsregister . L. Clemm hat im *Archiv für hessische Geschichte und Altertumskunde*, neue Folge, 14, Darmstadt, [1924], S. 129 bis 223, begonnen die Urkunden der beiden Stifter Ober- und Nieder-Ilbenstadt in Regestenform zu veröffentlichen und zur Vervollständigung des Klosterbestandes zahlreiche Urkunden aus den Archiven in Darmstadt, München, Würzburg, Marburg und den standesherrlichen Archiven der Wetterau herangezogen. Die Edition ist sorgfältig und verrät den geschulten Diplomatiker. Wertvoll sind zwei Arbeiten des letzten Abtes Kaspar Lauer. Sein *Commentarius historico-diplomaticus de ortu et progressu utriusque canoniae in Ilbenstadt* (930 Seiten) aus dem Jahre 1772 befindet sich in der Bibliothek des Stiftes Tepl, während die *Epitome historica de ortu et progressu canonicarum superioris et inferioris Ilbenstadii* von 1792 im Ilbenstädter Archiv sich erhalten hat. Stift Tepl verwahrt auch noch zwei Bände : *Praemonstratum candidum masculinum* des Ilbenstädter Chorherrn Johannes Haas aus den Jahren 1744/45 (1). Aus den von Clemm mitgeteilten *Regesten* sei hingewiesen auf die Schenkung des Zolls in Frankfurt, die Wiederherstellung der Martinskirche in Södel 1142/53 und deren Inkorporation 1196, die Überführung der Reliquien des 1127 in Ilbenstadt verstorbenen Gründers, des Grafen Gottfried von Kappenberg, aus der Dorf-

(1) M. Nentwich, *Verzeichnis der Handschriften in der Bibliothek des Stifts Tepl*, S. 30, 1917.

kirche in die neuerbaute Klosterkirche 1148/49, Beziehungen zur heiligen Hildegard vor 1180. Die Hauptdaten aus der ältesten Geschichte des Klosters Ilbenstadt hat Clemm in einem Aufsatz im *Oberhessischen Anzeiger*, Jahrgang 89, Friedberg, [1923], Juli, 14 und 16, Nr. 163 und 164 veröffentlicht, der auch in den *Friedberger Geschichtsblättern*, 6. Jahrgang, [1923], Nr. 8 abgedruckt ist. Eine weitere Frucht der Durcharbeitung des Klosterarchivs sind die Aufsätze von Leonhard Kraft, *Forschungen zur Bau- und Kunstgeschichte des Klosters Ilbenstadt*, im *Archiv für hessische Geschichte und Altertumskunde*, neue Folge, Bd. 14, [1923], S. 32-51 und S. 224-260. Die Frühgeschichte wird von Kraft nur gestreift. Während man früher annahm, dass der Bau der Klosterkirche, als sie Erzbischof Arnold von Mainz 1159 weihte, im Westen noch nicht vollendet war, nehmen R. Kautzsch (1) und Gg. Krahl (2) an, dass die Kirche am Tage der Weihe vollständig fertig gewesen sei. Allerdings ist die heutige Form des Ostbaus, in die bereits 1148/49 die Reliquien aus der Dorfkirche überführt waren, nicht ursprünglich und hat erst im 17. Jahrhundert diese Gestalt bekommen. Die alte Georgskirche, die Eigenkirche des Stifters und Patrons, stand auf dem Friedhof und ist nach 1805 abgebrochen worden. Grosse Umbauten und neubauten fanden unter dem Abt Andreas Brandt (1681-1725) statt, dessen Baumeister und Berater der Konverse Abraham Spohrer aus Aibling war. Für die Ausstattung der Kirche lieferten prächtige Kunstwerke der Frankfurter Maler Hermann Boss aus Marburg und der Bildhauer Joh. Wolfg. Frölicher. Eine 1712 in Nieder-Ilbenstadt neugebaute Kirche wurde im 19. Jahrhundert wieder abgebrochen. Nach Spohrers Tod (1715) waren tätig P. Bernardus Kirnde, der Eberbach, die Prälatur in Arnsburg und den Arnsburger Hof in Frankfurt gebaut hat, die Bildhauer Bernhard Schwarzenberger in Frankfurt und Martin Bitterich in Mainz. 1721 kaufte Ilbenstadt in Mainz einen Hof, der 1793 abbrannte. — Der Aufsatz von Wilhelm Diehl, *Zur Geschichte der Reformation und Gegenreformation in den Patronatspfarreien des Klosters Ilbenstadt*, in derselben Zeitschrift, neue Folge, Bd. 12, [1917], S. 40-74, behandelt das Eindringen der Reformation in den Pfarreien Assenheim, Il-

(1) *Der Ostbau des Doms zu Mainz* in der *Zeitschrift für Geschichte der Architektur*, Bd. 7, [1914-1919], 79 ff. und in den *Kunstdenkmälern der Stadt und des Kreises Mainz*, Bd. II, S. 1. Darmstadt, 1919.

(2) Ilbenstadt, im Kalender *Hessenkunst*, [1923], S. 26-30: *Lombardische Bildhauer aus Mainz*.

benstadt und Bönstadt seit den vierziger Jahren des 16. Jahrhunderts und die mit dem Restitutionsedikt einsetzende Rekatholisierung in Södel, Rendel und Assenheim. Dabei ging es ohne Gewalttätigkeiten nicht ab. Das Nahen der Schweden 1631 machte das Reformationswerk der Ilbenstädter wieder rückgängig.

Das von Graf Diethmar von Gelnhausen oder Selbold 1108 gegründete Augustiner-Chorherrenstift bei der Johanneskirche in *Langenselbold* im Kinzigtal (Kreis Hanau) hat vermutlich in den dreissiger Jahren des 12. Jahrhunderts die Gewohnheiten der Prämonstratenser angenommen. Georg Maldfeld hat verschiedentlich (1) auf diese Gründung hingewiesen. Langenselbold besetzte die benachbarten Pfarreien Gelnhausen, Gondsroth, Hüttengesäss und die Peterskirche auf dem Berge bei Niedergründau. 1151 erlaubte Erzbischof Heinrich von Mainz dem Kloster in *Rode bei Niederwalluf* im Rheingau, ein Frauenstift zu gründen. Unter den Zeugen dieser Urkunde (2) begegnen wir Graf Gerhard von Nürings, dem Stifter des Klosters Retters in Nassau (3), und Graf Egbert von Gelnhausen. Hundert Jahre später war Rode in den Besitz der Ritter des heiligen Grabes übergegangen.

Weiter wurden von Langenselbold aus, das 1543 in isenburgischen Besitz überging und damit säkularisiert war, vor 1173 das Frauenstift in Meerholz und vor 1191 das Doppelstift in Konradsdorf besiedelt. Auch *Meerholz*, unweit Langenselbold, wurde 1555 von den Isenburgern beschlagnahmt. Einige urkundliche Nachrichten finden sich in dem erwähnten *Heimatbuch des Kreises Gelnhausen*, S. 193-195. Kirche und Kloster in Langenselbold wie in Meerholz sind verschwunden oder durch Umbauten nicht mehr zu erkennen.

Das bald nach der Gründung dem Erzstift Mainz überlassene *Konradsdorf* war mit der alten Mutterkirche Glauberg am Fusse der alten Reichsburg ausgestattet. Im 15. Jahrhundert breitete sich der Einfluss der Prämonstratenser in der Gegend von Büdingen

---

(1) *Welchem Orden gehörten die Insassen des Klosters Selbold an?* in *Die Heimat, Nachrichtenblatt für die Gemeinde Langenselbold*, Jahrgang 3, [1916], Blatt 3, S. 199-201; Blatt 4, S. 208-209; Blatt 6, S. 223-225. Aus der *Geschichte der Selbolder Aussenhöfe*, ebenda Jahrg. 2, S. 112-114 und in M. Schäfer, *Heimatbuch des Kreises Gelnhausen*, S. 186 f., S. 191-193. Marburg, 1921.

(2) H. Reimer, *Hessisches Urkundenbuch*, Bd. II, 1, Hannau, Nr. 90.

(3) Hugo zählt auch Retters zu den Prämonstratensern.

noch mehr aus. Nidderaufwärts bis nach Ortenberg drangen die "weissen Mönche" aus Langenselbold vor, um in Stadt und Land Seelsorge zu üben, geschützt durch die ansässigen landesherren. Das Konradsdorfer Archiv ist in den Besitz der Grafen von Stolberg-Rossla gekommen. 1629 versuchte Ilbenstadt, das Kloster Konradsdorf zugleich mit Hirzenhain wieder zu besetzen.

Graf Otto von Kappenberg, der Bruder des Stifters von Ilbenstadt, bewog kurz vor 1149 Immecha, die Witwe des neben Graf Gottfried begrabenen Edlen Manegold von Hagen, auf ihrer Burg *Wirberg*, (Kreis Giessen) ein Kloster zu errichten. Erzbischof Konrad von Mainz löste 1193 die benachbarte Kirche zu Saasen aus dem Synodalverband und inkorporierte sie der Neugründung. Die Namen und Entschädigungen der im December 1527 abgefundenen 17 adeligen Chorfrauen hat Wilhelm Diehl in seinem *Reformationsbuch der evangelischen Pfarreien des Grossherzogtums Hessen* (Hessische Volksbücher) 31 bis 36, 2. Auflage, S. 76-78. Friedberg, 1917, veröffentlicht.

Die Stifterin von Wirberg hat einer zweiten Klostergründung ihren Namen gegeben: *Immichenhain* (Kreis Ziegenhain). Urkundlich erscheint das Kloster erst 1231, ist aber dann von Wirberg abhängig. 1441 gewannen die von Böddeken ausgehenden Reformen hier Boden, die in den neunziger Jahren des 15. Jahrhunderts durch Klosterjungfrauen des waldeckischen Klosters Berich fortgesetzt wurden (1).

Im Lahntal ist *Arnstein* bei Nassau die älteste Gründung (1139). Jakob Müller hat 1918 in einer philosophischen Dissertation zu Münster in W. die *Geschichte der wirtschaftlichen Entwicklung der Praemonstratenser-Abtei Arnstein an der Lahn seit der Gründung (1139) bis zur Aufhebung (1803)* behandelt. Ausser K. Herquet, *Urkundenbuch des Klosters (1142-1446)* und dem von K. Becker veröffentlichten *Nekrolog* sind vorwiegend die Klosterakten im Staatsarchiv zu Wiesbaden herangezogen worden. Das Hauptgewicht der Darstellung beruht daher auf der Zeit des Niederganges der Klosterwirtschaft seit dem 16. Jahrhundert. Dass auf 61 Seiten für sieben Jahrhunderte kaum die Hauptlinien der Wirtschaftsentwicklung und Wirtschaftsformen angedeutet werden konnten, bedarf weiter keiner Erörterung.

---

(1) C. Knetsch, *Vom Kloster Berich am Ausgang des Mittelalters: Hessische Chronik*, 9. Jahrgang, [1920], S. 45-47.

Von Arnstein abhängig waren die benachbarten Frauenstifte in *Beselich* (1) bei Hadamar (1163) und in *Brunnenburg* bei Nassau (etwa 1170). In Beselich hat ein aus Vessra (2) (Kreis Schleusingen) bekannter Chorherr, der zugleich Pfarrer in Themar war, eine jetzt in der Landesbibliothek zu Wiesbaden verwahrte Handschrift 1469 geschrieben (3). Einige Jahre nach der Gründung hatte Arnstein bereits *Gommersheim* bei Gauodernheim in Rheinhessen und dabei liegende Propstei auf dem *Petersberg* besiedelt (4).

Der Arnsteiner Einfluss reicht bis an die mittlere Lahn. Giso und Hartrad d. j. von Merenberg übertrugen 1186 ihr Allod *Hachborn* im Ebsdorfer Grund unweit Marburg dem Stift Arnstein. Hugos Angabe, dass Hachborn eine Tochter Ilbenstadts sei, ist also unwahrscheinlich. Der Propst des Frauenstifts Hachborn versah die Pfarrei des Dekanats Ebsdorf. 1527 wurde das Stift eingezogen. Die wichtigsten Daten aus seiner Geschichte sind in einem Vortrag von W. Dersch über das Gericht Ebsdorf kurz erwähnt (5). Nur wenige Mauerreste und Kelleranlagen erinnern heute noch an das Stift.

Im Kreise Wetzlar hatte Rommersdorf eine Propstei zu *Dorlar*, die 1220 durch die Grafen von Nassau-Saarbrücken gegründet worden sein soll. Urkunden und Akten über diese Stiftung werden im Staatsarchiv Coblenz aufbewahrt (6).

Altenberg bei Wetzlar, eine Tochter Rommersdorfs, ist bekannt weil die selige Gertrud hier gelebt hat. Alfons Zák hat ihr eine besondere Schrift gewidmet *(Die selige Gertrud von Altenberg, Tochter der heiligen Elisabeth und Prämonstratenserin.* Saarlouis, 1921) und in *den Franziskanischen Studien*, 7. Münster,

(1) K. Wolff, *Kloster Beselich in Nassovia. Zeitschrift für nassauische Geschichte und Heimatkunde*, Jrg. 11. Wiesbaden, [1910], S. 299-301.

(2) Jos. Meisenzahl, in den *Neuen Beiträgen zur Geschichte deutschen Altertums*, Lieferung 26. Meiningen, 1914.

(3) Wilhelm Dersch, *Nachtrag zur Lebensgeschichte Antonius Königs, ebenda* 27, S. 11. ff.; *ebenda* 29, [1919], 65.

(4) G. F. W. Wagner. *Die vormaligen geistlichen Stifte im Grossherzogtum Hessen*, Bd. 2, S. 74-80. Darmstadt, 1878.

(5) Gedruckt in den *Oberhessischen Blättern*. Marburg, 1923. Dezbr. 7. 28. 1924, Januar 5. Über ein 1324 in Marburg erworbenes Haus vgl. Th. Apel in der *Savigny-Zeitschrift*, 43. Kanonistische Abteilung, 12, [1922], S. 252.

(6) E. Ausfeld, Übersicht über die Bestände des Kgl. Staatsarchives zu Coblenz, *Mitteilungen der K. Preussischen Archivverwaltung*. Leipzig, [1903], S. 76.

[1920] S. 248-252, zum 800 jährigen Jubiläum des Prämonstratenserordens (1920) ihrer gedacht. Über die Baugeschichte des Klosters hat Friedr. Ebel in der *Zeitschrift für Bauwesen*, [1905], Beiträge veröffentlicht und auf Grund der Chronik des Priors Petrus Diederich das Leben und Treiben der Altenberger Nonnen im 17. Jahrhundert sehr anschaulich geschildert. (*Das Prämonstratenserinnenkloster Altenberg an der Lahn.* Magdeburg, 1905.) (1).

Über das um 1239 gegründete Frauenstift *Keppel* (Kreis Siegen) hat L. Schmitz-Kallenberg in seinem *Monasticon Westfaliae* (Münster, 1909), S. 17 die Quellen zusammengestellt. Der zweite Band des von Fr. Philippi bearbeiteten *Siegener Urkundenbuches*, der im Druck ist, wird voraussichtlich neuen Stoff zu Tage bringen.

In Niederhessen scheint Cappel am Spies oder *Spieskappel* (Kreis Ziegenhain) die älteste Gründung zu sein (vor 1143). Stifter sind zwei Herren von Dorberg. Das Doppelstift besetzte einige benachbarte Pfarreien und bestand bis zur Reformationszeit. Die verstümmelte romanische Kirche ist erhalten.

Von Spieskappel aus besiedelt ist vielleicht das von Graf Rucker von Bilstein um dieselbe Zeit gegründete Doppelstift in *Germerode* (Kreis Eschwege), dessen gewölbte Pfeilerbasilika mit Krypta und 3 Apsiden würdig wiederhergestellt worden ist (2). Hugo zählt das Stift, das seit dem 13. Jahrhundert nur Chorfrauen beherbergte zur Circaria Ilfeld, ebenso wie *Frauenbreitungen* an der Werra (Thüringen, Amtsgerichtbezirk Salzungen), das unter dem Einfluss von Vessra die Praemonstratensergewohnheiten annahm (Schutzbrief des Papstes Lucius III. 1183). Die lehrreiche Frühgeschichte der alten Mutterkirche Breitungen und der in ihrem Bezirk gegründeten beiden Klöster Herren- oder Burgbreitungen und Frauen- oder Königsbreitungen ist in der neueren Literatur noch nicht geklärt (3).

---

(1) Vgl. dazu Fr. Himmelreich, Der Auszug der Nonnen aus Kloster Altenberg (1646): *Mitteilungen des Wetzlarer Geschichtsvereins*, Bd. 6, [1917], S. 14-17.

(2) *Jahrbuch der Denkmalpflege im Regierungsbezirk Cassel*, Bd. 1, S. 52. Marburg, 1920.

(3) W. Dersch, *Hessisches Klosterbuch*, 29 f. 163 f. — E. Koch in einer Anzeige von P. Weber, *Bau- und Kunstdenkmäler d. Kreises Schmalkalden*, *Zeitschrift für thüringische Geschichte*, Bd. 30, S. 219 f.

Manche Chorherrnstifte haben wohl längere Zeit oder vorübergehend die Gewohnheiten von Prémontré angenommen, es fehlen aber die urkundlichen Beweise dafür. Diese Annahme ist berechtigt z. B. bei dem Augustinerfrauenstift *Amlaberg* in Kassel. In einer Urkunde von 1223 über die Zugehörigkeiten des in *Eppenberg* (Kreis Melsungen) gegründeten Tochterklosters wird die Reise des Propstes zum Generalkapitel in Prémontré erwähnt, und in einer Bulle Innocenz' IV. (1250-1251) streiten sich die Amlaberger Frauen darüber, ob der Propst das Prämonstratensergewand oder das Kleid der Regular-kanoniker tragen solle (1). Amlaberg und seine Tochterstiftung Eppenberg sind also damals noch den Prämonstratensern zuzuzählen. Die Bau- und Kunstgeschichte von Amlaberg ist in dem neuesten Band des kurhessischen Denkmälerwerkes ausführlich dargestellt worden (2).

Kurz vor 1269 siedelte die Familie Holzsadtel noch Prämonstratenserinnen in *St. Georgen vor Homberg* an der Efze an, die im 15. Jahrhundert Windesheimer Reformern die Tore öffneten. 1270 schenkte Graf Gottfried von Reichenbach dem Kloster das Patronat über die Pfarrkirche in Kleinenglis.

Die auffallende Erscheinung, dass in einem Benediktinerkloster Prämonstratenser Einlass finden, ist in *Mainz* zu beobachten. Alexander III. bestätigte am 18. August 1177 die " disciplina Praemonstratensis monasterii S. *Jacobi* Moguntini " (3).

Auch in *Lorsch* lösten 1248 die Söhne Norberts die Benediktiner und Cistercienser ab. Die Bedeutung von Lorsch gehört früheren Jahrhunderten an. Wer sich über die Anfänge dieser Stiftung und seine kunstgeschichtliche Rolle unterrichten will, greife jetzt zu : *Die Kunstdenkmäler des Kreises Bensheim*, bearbeitet von Walter H. Dammann unter Mitwirkung von Karl Henkelmann (Darmstadt, Staatsverlag, 1914), S. 190-220 und K. Henkelmann und Ed. Anthes, *Das Kloster Lorsch.* Bensheim Fr. Kaulbach, 1922.

Marburg i. H. Dr Wilhelm DERSCH

---

(1) Joh. Schultze, *Klöster, Stifter und Hospitäler der Stadt Kassel und Kloster Weissenstein* (Veröffentlichungen der Historischen Kommission für Hessen und Waldeck), Bd. IX, 2. Klosterarchive. Marburg, 1913, Nr. 11 und 12.

(2) Die *Bau- und Kunstdenkmäler im Regierungsbezirk Cassel.* Band 6. Kreis Cassel-Stadt von A. Holtmeyer. Text, 1. Teil, S. 132-142. Cassel, 1923.

(3) Jaffé-Loewenfeld, *Regesta pontificum*, 12918.

MISCELLANEA

LES DOSSIERS D'AMORTISSEMENT DES MAISONS NORBERTINES DES PAYS-BAS AU XVIIIe SIECLE

On connaît le célèbre édit de Marie-Thérèse, daté du 15 septembre 1753, relatif aux biens possédés par les gens de mainmorte.

Cette mesure législative défendait notamment l'érection, dans nos provinces, d'établissements nouveaux, civils ou religieux, et l'obligation pour tous les instituts existants de fournir, à bref délai, une liste détaillée de leurs propriétés mobilières ou immobilières non amorties, à l'effet de les mettre en vente.

Le Gouvernement se heurta à une opposition irréductible de la part des intéressés, opposition qui fut soutenue par les Conseils commis à l'administration du pays. Aussi se décida-t-il promptement à faire des concessions.

On permit aux établissements, frappés par le décret, de conserver leurs propriétés à condition d'en obtenir un " amortissement ", en payant une forte taxe au fisc.

Une " jointe " ou commission fut instituée pour présider à l'exécution de ces mesures. Elle siégea régulièrement depuis la fin de l'année 1753 jusqu'en 1756. Après cette date, ses réunions se firent plus rares, mais se prolongèrent néanmoins pendant quelques années (1).

Les papiers de cette jointe se trouvent actuellement aux Archives Générales à Bruxelles. Ils consistent principalement dans les listes des biens à amortir et les requêtes qui les accompagnent, en un mot, dans les dossiers préparatoires à l'octroi de la patente par le souverain. Ces archives ont été classées au cours de l'année 1922 (2).

(1) Pour l'ensemble de la législation sur la mainmorte ainsi que l'histoire de la Jointe des amortissements voir l'étude de R. Koerperich, *Les lois sur la mainmorte dans les Pays-Bas catholiques. — Etude sur l'édit du 15 septembre 1753, ses précédents et son exécution.* Louvain, 1922.

(2) L'inventaire dactylographié de cette collection se trouve à la disposition

Parmi les établissements religieux qui furent mis dans l'obligation de demander un amortissement, figurent plusieurs maisons norbertines.

Nous en donnons ci-dessous la nomenclature, avec la date de la pièce qui clôture le dossier ainsi que les numéros que portent ceux-ci dans le nouvel inventaire.

Anvers, abbaye de Saint-Michel, (1756, octobre 2), n° 269.
Anvers, norbertines du S.Sacrement, (1755, sept. 15), n° 303.
Averbode, (1755, octobre 27), n° 250.
Berne, abbaye réfugiée à Vilvorde, (1756, janv. 21), n° 256.
Bonne-Espérance, (1756, nov. 5), n° 830.
Dilighem-Jette, (1755, août 1), n°s 252 et 992. et (1758, juin 19), n° 994.
Gempe, norbertines de l'Ile-Duc sous Winghe-Saint Georges, (1756, févr. 24), n° 336 et (1758, août 7), n° 354.
Grimberghen, (1754, mai 20), n° 223 et (1755, juillet 11), n° 224.
Heylissem, (1755, août 22), n° 235.
Hauthem-Saint-Gerlac, norbertines, (1754, août 2), n° 1150.
Leffe, (1754, octobre 1), n° 1156 et (1755, sept. 25), n° 825.
Malines, norbertines de Leliëndael (1755, sept. 15), n° 934.
Ninove, (1755, août 12), n° 608.
Parc, (1755, août 16), n° 232.
Rœulx, Saint-Feuillien, (1755, sept. 20), n° 825.
Tongerloo, abbaye (1755, sept. 24), n° 245 et refuge à Malines, (affaire inachevée), n° 1192.
Tronchienne, (1757, mars 26), n° 620.
Vicogne, (1755, novembre 13), n° 828.

Pl. LEFEVRE, O. Praem.
Attaché aux Archives Générales
du Royaume à Bruxelles.

* * *

LA SUPPRESSION DE PRIEURES DE NORBERTINES EN 1783.

On conserve aux Archives Générales du Royaume, à Bruxelles, les archives du *Comité de la Caisse de Religion*, fonds qui intéresse les historiens de l'Ordre de Prémontré.

Par décret du 18 avril 1782, Joseph II ordonna de faire une

---

du public à la salle de lecture du dépôt de Bruxelles. Il a été élaboré, sous la direction de M. l'Archiviste Général Cuvelier, au cours pratique d'archivéconomie.

enquête générale dans les couvents des Pays-Bas afin d'élaborer les états de biens meubles et immeubles de ces maisons religieuses. Les inventaires concernant les prieurés de Chanoinesses de St Norbert sont conservés sous les numéros suivants :

176. Anvers, norbertines du St Sacrement.
195. Fauquemont, prévôté des dames nobles de St Gerlach.
196. Furnes, norbertines.
201. Herenthals, norbertines.
218. Malines, Val des Lys.
246. Tusschenbeek, norbertines.
250. Winghe St Georges, norbertines de Gempe.

Le décret du 17 mars 1783 créa, à Bruxelles, un Comité de la Caisse de Religion chargé de procéder à la suppression de " quelques couvents inutiles dans les Pays-Bas ", de s'occuper de la gestion des biens de ces maisons, de régler le payement des pensions aux ex-religieux et ex-religieuses. Les biens des couvents étaient gérés par des administrateurs qui agissaient sur ordre du Comité. La correspondance avec documents y annexés de ces commissaires avec l'organisme central forme un compartiment important du fonds d'archives. Nous avons des renseignements pour quatre prieurés :

N° 323. Anvers, norbertines du St Sacrement.
N° 385. Furnes, norbertines.
N° 442-443. Malines, Val des Lys.
N° 507-508. Tusschenbeek, norbertines.

On y trouve des documents concernant les opérations de suppression de la communauté, les réparations des bâtiments, l'estimation des biens, la location et la vente des maisons, champs, jardins, meubles, ornements d'église, les rentes et dettes de l'ancien prieuré, des pièces concernant telle ou telle moniale, des inventaires d'effets et objets du culte.

J. LAVALLEYE
Attaché aux Archives Générales
du Royaume à Bruxelles.

CHRONICON

Varias informationes, sub hac rubrica contentas, tradimus ea in lingua qua conscriptae fuerunt. Experientia nos docebit — et amicorum consilia nobis indicabunt — quid posthac maxime expediat, utrum eodem modo procedere, an omnia argumenta in linguam latinam vertere.

Hoc primum Chronicon necessario incompletum inveniendum esse non diffitemur. Non idcirco redarguendus est animus collaboratorum. Sunt ex ipsis qui, propter dubium in quo versabantur circa naturam materiae mittendae, nihil invenerunt communicandum. Alii notas non-pertinentes scripserunt, quas hic non transcribimus, utpote scopum nostrum non tangentes.

Praesens Chronicon indicabit, melius quam quaevis prolixa explicatio, quid intendamus, nempe : 1°) informationes de capitulis, congressibus, scientificiisque cœtibus, alicujus momenti, quibus collaboraverunt Praemonstratenses ; 2°) indicationem librorum vel periodicorum, sive a sodalibus Ordinis, sive ab aliis conscriptorum, de rebus praemonstratensibus, cum brevi notitia eorum quae ibi continentur ; 3°) brevem recensionem eorum quae, in variis Ordinis canoniis, acta vel scripta sunt, mentione digna, puta : libros a confratribus conscriptos, sive de re historica, sive de quolibet alio negotio ; Ordinis Praemonstratensis extensiones, per creationem novarum domorum ; nominationes et promotiones scientificas, et alia hujusmodi.

* * *

Capitulum generale

S. Ordinis Praemonstratensis celebratum fuit, anno 1924, diebus 20, 21, 22 et 23 Augusti, in abbatia Teplensi (Tepl, Cechoslovacica).

Septem capituli sessionibus interfuerunt Illustrissimus ac Reverendissimus Dominus G. Crets, Abbas Averbodiensis ac totius Ordinis Generalis, Praeses Capituli ; Illustrissimus ac Reveren-

dissimus Dominus Th. - L. Heylen, Episcopus Namurcensis ; Reverendissimi Domini M. Takàcs. Ab. Jasoviensis ; G. Helmer, Ab. Teplensis, ac H. Lamy, Ab. Tongerloënsis, Vicarii Illmi Dni Generalis ac Definitores Capituli ; Reverendissimi Domini Abbates E. Auvray, Montis Dei, Vicarius Illmi Dni Generalis ; H. Noots, Procurator generalis Ordinis ; E. Van den Berg, Bernensis ; Q. Nols, Parcensis ; M. Zavoral, Strahoviensis ; G. Burany, Csornensis ; H. Hoppenbrouwers, Grimbergensis ; F. Vavrousek, Siloënsis ; Ae. Greisl, Gerusanus ; G. Schartner, Plagensis ; H. Schuler, Wiltinensis ; A. Novotny, Prior et deputatus Jasoviensis ; Reverendi Domini B. Pennings, Prior de West de Pere ; G. Franken, Prior de Bois-Seigneur-Isaac ; N. Peeten, delegatus Abbatis et deputatus Conventus Postellensis ; M. Ondersteyn, deputatus Bernensis ; G. Krikava, dep. Siloënsis ; G. Ondracek ; dep. Strahoviensis et Notarius Capituli ; F. Exler, dep. de West de Pere ; S. Sools, dep. Averbodiensis ; H. Dom, dep. Tongerloënsis ; E. Szerecz, dep. Csornensis ; J. De Pauw, dep. Parcensis ; J. Deen, dep. Montis Dei ; G. Zach, dep. Plagensis ; J. Kunka, dep. Neoricensis ; B. Steger, dep. Wiltinensis ; H. Van Heesch, dep. Grimbergensis et Notarius Capituli ; B. Grassl, dep. Teplensis ; M. Van der Hagen, Prior Windbergensis et Secretarius Capituli.

Consueto more incœpit Capitulum per solemne Sacrum de Spiritu Sancto, ab Illustrissimo Domino Abbate Generali celebratum, die 20ª Augusti, hora 8 1/2. Quo finito, post breve intervallum, omnes Fratres Capitulares aulam capitularem petierunt, in qua, hora 10ª, iterum invocato Spiritu Sancto, per hymnum *Veni Creator*, allocutus est Illustrissimus Praeses membra Capituli.

Juramento praestito a Reverendissimis Abbatibus Plagensi et Wiltinensi, qui nondum interfuerant Capitulo inde ab accepto abbatiali munere, ac a Reverendis Dominis Prioribus Speinshartensi et Windbergensi, necnon, de more, a Reverendissimis Dominis Definitoribus ac a Rev. Dnis Notariis, approbavit Capitulum litteras excutationis a Rmis Abbatibus Neoricensi, Postellensi et Ferigoletensi, legitime impeditis.

Misso ad Summum Pontificem telegrammate filialis obedientiae ac humilis reverentiae, orta est praefixa discussio de Statutis renovandis ac dispositionibus novi Codicis juris accomodandis. Quod negotium, in quatuor sequentibus sessionibus resumptum ac feliciter absolutum est, quoad distinctionem primam, quemadmodum praedefinitum fuerat.

Die 21 Augusti Teplam advenit Eminentissimus Dominus Cardinalis Van Rosssum, Ordinis nostri Protector, qui a capitulari cœtu et a conventu Teplensi honorificentissime et lœtissime salutatus ac receptus est, non modo propter Ipsius eminentissimam dignitatem, sed et ob sollicitam curam et paternum affectum in Ordinem nostrum.

Sub sessione quinta, die 22 Augusti, cum gaudio audivit Capitulum prœlectum telegramma a Summo Pontifice acceptum, divinam opem in Capitulum apprecante, ac apostolicam benedictionem impertiente.

In sessione sexta, egit Capitulum de erectione Prioratuum de West de Pere et de Bois-Seigneur-Isaac in abbatias ; de nova circariarum circumscriptione ; de novis incrementis in Bavaria ac Hibernia ; de secundo et tertio Ordine ; de praeparatione novae editionis Processionalis, Ordinarii seu Libri Cœremoniarum, ac Breviarii ; de cœremoniis professionis, circa quas decretum est eas omitti debere quoties temporalia tantum vota emittuntur ; de Procura Romana ; de novo Periodico " Analecta Praemonstratensia ".

Die 23 Augusti, celebrato S. Sacro ab Illustrissimo Episcopo Namurcensi, convenerunt denuo Patres in locum capitularem, ad ultimam sessionem. Approbatum Capituli protocollum omnes capitulares subscripserunt.

Dilata nominatione aliorum Vicariorum et Visitatorum, usquedum a Sancta Sede de proposita Circariarum mutatione provisum sit, constituit Illustrissimus Abbas Generalis Vicarium suum pro Circaria Brabantiae Rmum Abbatem Tongerloensem, ac cum Capitulo in Visitatorem Capituli Generalis pro eadem Circaria Rmum Abbatem Parcensem. Confirmatus est Rmus Procurator generalis in suo munere.

Post varias communicationes quoad Kalendarium et nonnulla alia, laudavit Illustrissimus Abbas Generalis omnes capitulares, ac prœsertim Reverendissimum Abbatem Teplensem, pro fraterna et valde generosa hospitalitate, ac totius Ordinis Prœmonstratensis solemnes obtulit congratulationes Illustrissimo Episcopo Namurcensi, propter mox occurrentem vigesimum quintum anniversarium diem nominationis ac consecrationis episcopalis. Plaudentibus omnibus gratias egit Illustrissimus Dominus Heylen, et, facta generali confessione acceptaque ab Illustrissimo Episcopo benedictione, omnes ad templum tenderunt, ibi Deo maximas acturi gratias, per solemnem cantum hymni " Te Deum ".

H. L.

Internationalis Congressus eucharisticus Amstelodamensis. 22-27 julii 1924. -:-

Praeter Illustrissimum Dominum Episcopum Namurcensem, Congressuum Eucharisticorum Praesidem, aderant Amstelodami, ex Praelatis Ordinis Praemonstratensis, Illustrissimus Dominus Crets, Abbas Generalis et Reverendissimi Domini Savoral, Strahoviensis ; Lamy, Tongerloënsis ; Nols, Parcensis ; Van den Berg, Bernensis ; Hoppenbrouwers, Grimbergensis. Reverendissimus Dominus Noots, Procurator Generalis, assistebat Eminentissimum Dominum Cardinalem Van Rossum, in Missa pontificali ultima die, 27 julii, celebrata.

Sectionis belgicae praeses constitutus fuit Reverendissimus Abbas Tongerloënsis. In hujus sectionis congregatione, die 15ª, exposuit R. D. Van Clé, Tongerloënsis, statum Archiconfraternitatis S. Missae Reparatricis. Idem commentavit, in sectione neerlandica, relationem R. D. Beukers, de liturgia.

In ultima sessione generali in " Stadion " habita, verbum habuit Reverendissimus Dominus Zavoral Abbas Strahoviensis.

Occasione Congressus sparsum est opusculum de opere S. Missae reparatricis, editum a *Geert-groot genootschap* (nº 79), auctore H. Van der Biezen, canonico Bernensi, *Zuster Roza en haar Werk.* Mariaburg en 's Hertogenbosch. 1924 (24 pag.).

H. L.

* * *

Congrès liturgique de Malines. 4-7 août 1924.

Parmi les membres du Comité d'honneur du Congrès liturgique de Malines, nous trouvons le nom de Monseigneur Crets, Prélat d'Averbode et Abbé général de l'Ordre de Prémontré.

La *Section des Dames* (d'expression française) était présidée par le Rme Prélat H. Lamy, de Tongerloo.

Signalons, à la *Section des Dames* (d'expression flamande), les rapports du R. M. Albert Vloeberghs, de l'abbaye du Parc : *De Liturgie en de parochiale catechismusles,* et du R. M. Basile Vanmaele, de l'abbaye d'Averbode : *De Eucharistische Kruistocht en het parochiaal leven.*

Le mardi 5 août, les Vêpres et le salut du Saint-Sacrement furent célébrés pontificalement, à l'église métropolitaine, par le Révérendissime Prélat de Tongerloo. La grand'messe pontificale du jeudi 7 août y fut chantée par Monseigneur l'Abbé Général.

Fr. H.

Journée mariale d'Anvers.
-:- -:- 16 août 1924.

A l'occasion du 8e centenaire de la consécration à Notre-Dame de la principale église d'Anvers, du 525e anniversaire de l'institution de la procession et du 25e anniversaire du couronnement de la statue de Notre-Dame, des solennités religieuses furent organisées, à Anvers, du 14 au 22 août 1924.

Le 16 août eut lieu une journée mariale. A 2 heures de l'après-midi, se tinrent les réunions des sections, au collège Saint-Jean-Berchmans.

La *Section d'action mariale* était présidée par le Rme Prélat H. Lamy, abbé de Tongerloo. On y entendit un rapport du R. P. Salsmans, S. J., sur les *Principes de morale ;* de Madame Nuyens, sur *la Vierge et la vie morale privée et publique ;* de Monsieur le Représentant Feuillien, sur *la législation et les œuvres.*

A la *Section d'histoire,* présidée par Monsieur le chanoine Laenen, archiviste de l'archevêché de Malines, le R. M. Placide Lefèvre, de l'abbaye d'Averbode, donna une conférence sur l'hérésie de Tanchelin.

A 4 heures, la séance plénière amena les nombreux congressistes dans la grande salle du collège Saint-Jean-Berchmans. Trois discours y furent pronocés.

Le Révérendissime Prélat de Tongerloo développa le sujet : *La Vierge et la beauté morale.* S. G. Monseigneur Janssens, O. S. B., évêque de Bethsaïde, parla de *la Vierge et la vie spirituelle.* Son Eminence le Cardinal Mercier prononça le discours de clôture.

* * *

Nederlandsche Liturgische Week
:-: :-: Augustus 1923 ; 1924.

Bij gelegenheid der *Nederlandsche Liturgische Week,* ter abdij Tongerloo gehouden in de laatste Augustusweek van 1923, werden een paar lezingen voorgedragen welke de Premonstratenzer liturgie eenigszins belichten. Deze verschenen later in het *Tijdschrift voor Liturgie,* Jaarg. IV, [1924] : H. Dom, Ord. Praem., *De Premonstratenzer liturgie,* bl. 28-37 en bl. 130-136 ; L. Wendelen, Ord. Praem., *Het Premonstratenzer Graduale,* bl. 236-246.

Het geldt hier eerder schetsen dan uitgewerkte studiën : een lijntrekking van wat zou kunnen opgedolven worden, op liturgisch gebied, uit het verleden der Norbertijnen. De enkele gegevens

reeds, ons verstrekt door den Eerw. Heer Dom, vergen onze belangstelling en duiden op het groote gewicht eener studie van den Premonstratenzer ritus midden de algemeene liturgische studiën. Het gaat hier immers over eene liturgie welke een duidelijke verwantschap daarstelt met de Roomsch-Gallikaansche, en deze misschien midden de op heden bestaande, het zuiverst vertolkt. Daarover het beknopt vertoog der eerste studie.

De tweede, — deze van den Eerw. Heer Wendelen, — geeft ons een overzicht van de werkzaamheden der Commissie, welke in 1910 het nieuwe *Graduale Praemonstratense* uitgaf, en bewijst dat de nieuwe zang zoo gelijkvormig mogelijk teruggevoerd werd tot den origineelen zang uit de eerste eeuwen der Orde, langs den tekst van eenige zeer merkwaardige handschriften.

Bij de eenige gegevens welke in beide lezingen voorgesteld werden, komt van zelf de wensch te berde, dat we eerstdaags in eene wetenschappelijke studie het liturgisch verleden der Orde zouden opgedolven zien.

Gedurende de *Nederlandsche Liturgische Week*, het volgend jaar, 1924, te Leuven in de abdij van Keizersberg gehouden, trad de Eerw. Heer Jules Evers van Averbode op en boeide er zijn toehoorders door eene prachtige studie over de *Paasch-Liturgie bij de Premonstratenzers*. De Eerw. Heer Em. Stalmans, der abdij van Tongerloo, wijdde eene spreekbeurt aan het verleden der H. Sacramentsprocessiën en verhaalde onder meer hoe de H. Gertrudis van Altenberg, eene Norbertijner heilige, bij speciale vergunning van den H. Stoel, de H. Sacramentsprocessie met haar kloostergemeente buiten de anders streng bewaarde slotomheining deed.

A. E.

* * *

Académie royale d'Archéologie de Belgique.

Il n'est pas trop tard, pensons-nous, pour signaler trois études parues dans le *Bulletin de l'Académie royale d'Archéologie de Belgique*.

1°) *Les archives des abbayes de Tongerloo et de Saint-Michel d'Anvers*, par H. Lamy, prélat de Tongerloo, 1922, fasc. III, (pp. 203-209). Dans cette étude, présentée à la séance du 1r octobre 1922, l'auteur passe en revue les différentes chancelleries d'où émanent les actes conservés aux archives de Tongerloo, et traite en particulier de la chancellerie de l'abbaye. La première charte en langue flamande est de l'année 1271 ; la première en langue

française date de 1294. Il attire l'attention sur les registres de différente nature : cartulaires, livres censiers, livres terriers, livres de baux, cartes de propriétés, registres bénéficiers, nécrologes, livres de comptes, dans lesquels on trouve des traces de travaux et œuvres d'art exécutés par des artistes, peintres, sculpteurs et architectes de renom.

2°) *L'identification du rétable d'Averbode conservé au musée du Steen à Anvers,* par le chanoine P. Lefèvre, de l'abbaye d'Averbode (1922, fasc. III, pp. 227-236). Ce rétable, qui date de la première moitié du XVIe siècle, et représente des scènes de la passion du Sauveur, est une des pièces les plus remarquables du musée du Steen. Diverses hypothèses ayant été émises au sujet de l'auteur de cette œuvre d'art, M. Lefèvre apporte des précisions en sens contraire et prouve, d'après un registre de comptes du XVIe siècle, conservé aux archives de l'abbaye, que le retable fut acheté en 1511 à Laurent Keldermans, d'Anvers, par l'abbé Gérard Van der Scaeft, pour une somme de 280 florins de Rhin, 7 sols. Il était destiné au maître-autel de l'église abbatiale et le prix en fut soldé par un frère convers, portier du couvent, Nicolas de Poppel.

3°) *Arnould de Leefdael, abbé d'Averbode, à l'époque des troubles religieux du XVIe siècle,* par le Chanoine P. Lefèvre, de l'abbaye d'Averbode (1923, fasc. I, pp. 41-89). Arnould de Leefdael appartenait à la famille des seigneurs de Thielen et de Gierle. Arrivé par suprise, si l'on en croit le chroniqueur Gilles Die Voecht, à la dignité abbatiale (1574), il n'aurait jamais été regardé comme abbé légitime. M. Lefèvre rompt une lance en faveur de l'intrus, et, sans disculper entièrement Arnould du reproche de gaspillage et d'amour du luxe, il établit que son élection fut régulière, reconnaît ses qualités d'excellent administrateur, et rejette sur les désastres et les perturbations politiques de l'époque les malheurs de son abbatiat. L'abbé eut, en effet, à faire face à de nombreuses difficultés, provoquées par les troubles violents, les exactions, les pillages, que le monastère eut à subir de la part des soldats des Etats. Arnould de Leefdael mourut le 28 avril 1584, au château d'Oostham, où il s'était réfugié lors de la dispersion de sa communauté (1578-1584). En annexe, l'auteur publie trois documents étendus, qui établissent la justesse de ses observations, au sujet de l'élection d'Arnould.

H. L.

Cercle Saint-Capistran (Bruxelles).

La direction du Cercle Saint-Capistran a entrepris une série de conférences sur *Les grands Ordres religieux en Belgique.* Le Rme Prélat de Tongerloo, H. Lamy, a ouvert la série par une conférence que *La lecture au foyer* vient d'éditer, sous le titre : *Les chanoines prémontrés,* en une brochure de 32 pages (Bruxelles, 1923).

* * *

Le 20 septembre 1923, le R. P. Ursmer Berlière, directeur de l'Institut historique belge à Rome, donna, au séminaire de Bonne-Espérance, à l'occasion de la réunion des anciens élèves, une conférence sur *Philippe de Harvengt, abbé de Bonne-Espérance* (c. 1157-1183). Cette conférence a été publiée dans la *Terre Wallonne,* t. IX, pp. 77-90. Charleroi, 1923. Précédemment déjà, le savant bénédictin s'était occupé du pieux abbé de Bonne-Espérance, dans la *Revue bénédictine,* 1892, pp. 24-31, 69-77, 130-136, 193-206, 244-253.

Dans l'agréable causerie de Bonne-Espérance, le directeur de l'institut historique fait revivre pour ses auditeurs le monastère, au premier siècle de son existence. Il y situe Philippe de Harvengt, donne un aperçu rapide sur sa vie religieuse, ses démêlés avec l'Ordre de Cîteaux, ses rapports avec les norbertines de Rivreulle, son abbatiat et ses œuvres ascétiques, et conclut que, sans qu'il ait exercé une grande action par ses écrits, la carrière de Philippe " fut bien remplie. Aussi son nom irradie-t-il le berceau de Bonne-Espérance de l'éclat d'une douce lumière, et, en l'appelant une gloire de Bonne-Espérance, on reste fidèle à la vérité historique ".

Ce qui nous paraît historiquement contestable, c'est, de la façon absolue dont elle est présentée, l'affirmation que " Saint Norbert n'a pas eu en vue de fonder un ordre de prédicateurs ou de faire de ses monastères des séminaires pour y élever un clergé régulier paroissial (p. 79). " Le R. P. s'en réfère aux Statuts de l'Ordre de Prémontré. L'argument serait excellent, si ces statuts étaient l'œuvre de saint Norbert ! Mais ils furent rédigés sous l'abbatiat de son successeur, le pieux et contemplatif Hugues de Fosses, abbatiat qui marqua, à ce point de vue, une transformation d'ailleurs temporaire, qui n'échappera pas à quiconque se livre à une étude approfondie des débuts de l'Ordre de Prémontré. Nous aurons l'occasion de revenir sur ce sujet. Mais, dès maintenant, malgré la profonde estime que nous avons de la science historique de dom Berlière, l'attrait de la nouveauté de sa thèse nous paraît super-

ficiel, et, telle qu'elle est énoncée, nous lui préférons encore, comme se rapprochant davantage de l'objectivité des faits, la thèse soutenue récemment, à Louvain, par le R M. Placide Lefèvre, pour l'obtention du titre de Docteur en Sciences morales et historiques : Les Prémontrés exercent la *cura animarum*, non seulement en vertu des privilèges pontificaux octroyés en leur faveur, mais aussi en vertu de l'essence même de leur vocation canoniale. "

H. L.

* * *

Dans la publication mensuelle *Mechlinia* (t. II, pp. 81-86 ; 98-104. Malines, 1923), a paru une étude de L. A. Gevelers, prémontré de Tongerloo, sur *Gisbertus Mutsaerts, eerste proost van Leliëndal, uit de abdij van Tongerloo.*

Les religieuses norbertines du Val des Lys (Leliëndal) à Malines, exerçaient le droit de libre élection de leur prévôt. Depuis 1420, les chanoinesses avaient invariablement choisi leur supérieur parmi les religieux de l'abbaye de Parc. Mais, à la mort du prévôt Pierre de Spoelbergh († 17 juin 1636), alors que l'abbé Jean Maes leur avait envoyé son sous-prieur, François Wennen, la prieure, Pétronille de Gottignies, renvoya ce candidat et écrivit à l'abbé de Parc que sa communauté ne pouvait l'accepter, à cause de son jeune âge et de sa santé trop délicate. Or, François Wennen était âgé de 35 ans et avait la réputation d'un religieux pieux et savant. Sous la lettre de refus de la prieure, l'abbé Maes avait mélancoliquement consigné cette devise du livre des Proverbes (XVIII, 1) : " Occasiones quœrit, qui vult recedere ab amico. "

La vérité est que différentes difficultés survenues entre l'abbé de Parc Drusius (Druys) et le dernier prévôt issu de cette abbaye, avaient indisposé les sœurs de Leliëndal contre leurs confrères de Parc. La prieure n'avait pas hésité à chercher ailleurs, et envoya un message à Tongerloo. L'abbé de ce monastère, Théodore Verbraeken, ignorait tout du conflit survenu entre les deux maisons. Mais il s'étonna de la démarche inattendue faite auprès de lui, et refusa d'y donner suite, invoquant la coutume en faveur de l'abbaye de Parc. A son tour, l'abbé Maes fit savoir qu'il ne voulait pas entraver la liberté d'élection des sœurs, et insista pour que cette élection se fît sans retard. L'abbé de Saint-Michel d'Anvers, Jean-Chrysostome Van der Sterre, visiteur de la Circarie de Brabant et vicaire de l'abbé général, présida cette élection, qui eut lieu le 26 juillet 1636. Les sœurs déclarèrent porter leurs suffrages unanimes " per viam Spiritus sancti " sur Gisbert Mutsaerts, prieur de Ton-

gerloo. Le Visiteur confirma l'élection et le nouveau prévôt fut installé le jour même, avec les solennités traditionnelles, recevant l'anneau et la croix pectorale. Le récit de l'installation nous rapporte des détails intéressants au point de vue juridique.

Gisbert Mutsaerts était âgé de 38 ans. Il exerça ses fonctions pendant 33 ans, à la plus grande satisfaction de son troupeau. Il eut à réparer les dommages causés, au siècle précédent, au couvent de Leliëndal par les incursions des Gueux et fit exécuter diverses constructions, entre autres, celle de la nouvelle église, œuvre de l'architecte Faid'herbe. Il mourut le 27 octobre 1668. On conserve à l'abbaye de Tongerloo un portrait de Gisbert Mutsaerts, peint par P. Franchoys.

L'étude, très intéressante, de M. Gevelers, est faite d'après des documents conservés à l'abbaye de Parc et aux Archives de la ville de Malines.

Dans la même Revue, M. L. Gevelers a entrepris une étude sur des artistes malinois, et commence par les brodeurs : *Losse aanteekeningen nopens Mechelsche kunstenaars. I. Borduurwerkers.* Parmi ces artistes, mentionnons, comme ayant travaillé pour l'abbaye de Tongerloo : 1) *Felix Eax, alias Felix de Mechlinia* (1533), t. II, pp. 169- 171 ; 2)*Gommarus Vervaeren* (1544), t. II, pp. 171-173 ; *Sebastiaan Verpoorten* (1556), t. III, pp. 4-6.

La Revue *Mechlinia* nous apporte encore une contribution de M. l'abbé E. Dom, chapelain de la Basilique de Koekelberg, à l'histoire de Notre-Dame de Duffel, qui appartenait jadis, comme on le sait, à l'abbaye de Tongerloo : *Mechelaars eerste begiftigers der Kapel van O. L. Vrouw van Goeden Wil, te Duffel.* T. III, pp. 177-179 ; t. IV, p. 7-11.

A signaler encore, au sujet de la chapelle de Duffel, l'étude de M. V. Tourneur et E. Dom, *Les médailles de Notre-Dame de Bonne Volonté à Duffel.* Extrait de la *Revue de numismatique belge*, 1924, 19 pp. in-8°. On trouve une recension de ce travail, par M. le chanoine J. Laenen, dans *La Vie diocésaine*, 1924, p. 540.

H. L.

* * *

In articulo, quem sub titulo *Hulsterloo en zijn wonderdadig Mariabeeld* apud *Dietsche Warande en Belfort*, (1924) p. 271-286, 361-380 publicavit, R. P. Schepens, S. J. tractavit quaestionem, ubinam statua miraculosa B. M. V. de Hulsterloo fuerit translata post demolitionem capellae de Hulsterloo anno 1580. Hulsterloo

siquidem (in loco qui hodiedum dicitur Nieuw-Namen prope Kieldrecht, in Zeelandia, Hollandia) erat curia dependens ab abbatia Trunchiniensi. Anno autem 1580, quo tempore in Flandria bella grassabant, capella de Hulsterloo a scabinis calvinianis urbis Gandavensis fuit vendita, et postea demolita. Exin a pluribus credebatur statuam B. M. V. de Hulsterloo tum temporis fuisse translatam in locum " De Clinge " (situm in Belgio hodierno) ; at P. Schepens demonstrare intendit ipsam illam statuam tunc translatam fuisse in civitatem Gandavensem (ubi tunc versabatur conventus Trunchiniensis), et anno 1678 in renovata aedificia abbatiae Trunchiniensis. Eadem statua miraculosa hodie colitur Trunchinii in ecclesia parochiali.

Curia de Hulsterloo erecta fuit anno 1156, quo tempore regio illa certo jam quamdam agri culturam acceperat. Exin — relate ad quaestionem, quam movet interpretatio antiqui operis neerlandici *Reinaert de Vos* — censet P. Schepens citatum opus de Hulsterloo agere, prout erat annis anterioribus.

Saepius P. Schepens citat *Chronicon Trunchiniense*, quod anno 1837 jam publicavit J. J. De Smet in collectione *Corpus Chronicorum Flandriae*. Dum manuscriptum autographum chronici illius conservatur in archivi Trunchiniensi ; P. Schepens potuit experiri textum a De Smet publicatum non critice reproducere textum authenticum, plures notitiae omittuntur quin et interdum textus adulteratur, ita ut merito de nova et critica ejusdem Chronici editione agi oporteret. Ut compilatorem citati Chronici usque ad annum 1609 habet P. Schepens Norbertum Lammens, religiosum Trunchiniensem, qui anno 1608 habitum religionis suscepit et anno 1641 obiit.

E. V.

* * *

La Revue mensuelle *Verslagen en mededeelingen der Koninklijke Vlaamsche Academie voor taal en letterkunde* (Fascicule I, pp. 42-65. Gand 1923), publie un inventaire des livres de Pierre van Emmerick, édité par le Père Reypens, sous le titre : *De bibliotheek van Pieter van Emmerick* (1574-1625), *naar een lezing op het VIe Vl. Philologencongres te Mechelen, door Dr L. Reypers, S. J.*

Pierre van Emmerick, originaire de Bois-le-Duc, était religieux de l'abbaye de Tongerloo. Il exerça les fonctions pastorales successivement à Tongerloo, à Diest et à Tilbourg, dont les églises étaient incorporées à l'abbaye de Tongerloo. C'est à l'époque où il s'acquittait avec un zèle et une piété que relatent ses contem-

porains, de la charge de curé de l'église de Notre-Dame, à Diest (1601-1616), qu'il remarqua, parmi les enfants confiés à sa vigilance pastorale, le jeune Jean Berchmans, auquel il donna les premières leçons qui l'acheminèrent vers la vie religieuse, et fut ainsi le premier instrument choisi par la Providence, pour diriger la vocation de l'angélique saint belge de la Compagnie de Jésus.

La liste publiée par le P. Reypens est conservée aux archives de Tongerloo. Elle contient 105 ouvrages, dont l'éditeur donne une identification très soignée.

H. L.

* * *

In periodico : *Bijdragen tot de Geschiedenis*, t. I, [1923], R. D. A. Erens, abbatiae Tongerloënsis, articulum edidit : *De Zending van Sonnius te Rome omtrent het Oprichten der Nieuwe bisdommen in de Nederlanden*, (p. 101-130), quod studium pertinet ad generalem historiam de restauratione catholica in Flandria. R. D. J. A. Versteylen, abbatiae Parcensis, ibidem evulgavit *Cartae Parcensis*, p. 227-237. In t. II, [1924], p. 602-616, idem R. D. Erens parvam notam habet de *De Turfuitbating der abdij Tongerloo*.

* * *

In opere, quod anno 1923 in Passau publicavit Dr Ludwig Heinrich Krick, *Dom capitular in Passau, Hauspralat Sr. Päpstligkeit, Bischöflicher Generalvikar und geistl. Rat* sub titulo *Die ehemaligen stabilen Klöster des Bistums Passau. Chronologische Reihenfolgen ihrer Mitgleider von der Gründung der Klöster bis zu ihrer Aufhebung. Mit einem Anhange : Jahreskataloge der Mitglieder der Klöster*, plura inveniuntur de antiquis abbatiis Osterhoviensi et Scti. Salvatoris, Ord. Praem.

De abbatia Osterhoviensi traditur series praepositorum et abbatum ; priorum ; conventualium (p. 41-56) ; — in appendice traduntur catalogi conventus de annis 1287, 1558, 1579, 1583, 1593, 1625, 1701, 1717, 1727, 1746, 1765, 1783 (p. 335-337).

De abbatia Scti. Salvatoris similiter traditur series praepositorum et abbatum ; priorum ; conventualium (p. 59- 68) ; — in appendice vero communicantur catalogi de annis 1558, 1578, 1640, 1648, 1661, 1687, 1703, 1726, 1733, 1746, 1752, 1774, 1790, 1803 (p. 338-339). De eadem abbatia insuper p. 58 recensentur opera manuscripta :

Historia de exordio et progressu canoniae S. Salvatoris. Allg.

Reichsarchiv München, Kloster St. Salvator, n. 9.

Ortus et progressus collegii Praemonstratensis ad S. Salvatorem, collectore Francisco Obersteiner. Staatsbibliothek, München, Am. 1448.

Des exempten Prämonstratenser Kollegiatstiftes zu St. Salvator Kurze Chronik, beschrieben durch Franz Obersteiner. Staatsbibliothek München, Cgm. 1830.

E. V.

* * *

De groote bevoegdheid en werkzaamheid van den Eerw. Heer J. E. Jansen, Ord. Praem., toegelicht door die van den Heer L. Van Nueten, burgemeester van Meerle, bezorgde ons de studie : *Meerle door de euuwen heen*, welke verscheen in het Tijdschrift *Taxandria* (Turnhout) gedurende de jaren 1921 en 1922 en als boekdeel zijn intrede in de wereld deed in 1922 ter perse Splichal, Turnhout.

We bezitten hier eene zeer waardeerbare lokale studie, aangenaam verlucht door grondplan en foto's. Na een bondig inleidend woord, wordt ons in een " Hedendaagsche beschrijving " het beeld geschetst van het huidige Meerle, opgehelderd door toponymische gegevens. Het verleden van Meerle verschijnt in de hoofdstukken : *Heerlijkheid* en *Instellingen*. Verder krijgen we een overzicht op *Landbouw, Zeden en gebruiken*, alsmede eene opgave der beroemdheden van ons Kempisch dorpje. Het werk sluit met eenige gegevens over ieder gehucht afzonderlijk.

Heel de studie getuigt van diepe belezenheid en van naarstig en degelijk gebruik der archiefbronnen.

A. E.

* * *

Alte Kunst in Bayern.

Sub hoc titulo publicatur series operum (quae circiter 30 numerabuntur) de antiquis artium thesauris in Bavaria. In unaquaque publicatione exhibentur variae imagines photographicae, jampridem collectae per *Bayerisches Landesambt für Denkmalpflege*, quas praecedit introductio scientifica. Jam in primo volumine, quod cura Dr Mader prodiit sub titulo *Oberpfälzische Klöster und Wallfartskirchen* tractatur abbatia de Spainshart. Publicatur haec collectio in Augsburg, apud Dr Beenno Filser Verlag.

Simile opus, sub titulo *Heimatbilder herausgegeben vom bayrischen Landesverein für Heimatschutz* apud Verlag für praktische

Kunstwissenschaft Dr. F. X. Weizinger et Co, Monachii, fuit inceptum. Anno 1922, auctore Max Hauttmann, prodiit *Die Wallfahrtskirche Wies bei Steingaden* tradens, una cum introductione auctoris, octo imagines photographicas.

E. V.

* * *

Dr. Clemm, archivassessor in Darmstadt, preparat publicationem *necrologii antiquae abbatiae de Ilbenstadt.* (Communicatum per Dr. W. Dersch, Marburg).

* * *

P. Hildebrand in articulo *Le ministère de la prédication chez les anciens Capucins Flamands (1630), Franciscana,* Vol. VII, [1924], bl. 274-314, agit de quadam fraternitate juxta quam religiosus abbatiae S. Nicolai Furnensis laudem S. Francisci celebrabat, ejus in festo, apud Capucinos urbis, dum alternatim concionator Franciscanus panegyricum S. Norberti enuntiabat in abbatia in festo S. Fundatoris (*Ibidem,* p. 277.) : " In abbatia S. Nicolai. Concionamur feria 2ª post dominicam quinquagesimae in oratione 40 horarum. In festi S. Norberti 11 Julii. Vicissim unus ex abbatia concionatur in templo nostro semel in oratione nostra 40 horarum, et in festo Seraphici P. N. Francisci. Moris est ut utrimque moneantur duabus circiter septimanis ante et invitentur ad concionandum " (*Ibid.,* p. 303). — " In monasterio Nonnenbossche concionantur PP. nostri diebus dominicis de quidena in quindenam " (*Ibid.,* p. 307).

A. E.

* * *

In aeditione operum litterariorum quondam Alphonsi Fierens, quasdam paginas invenimus, conscriptas cum zeloso ardore, de S. Norberto : *Voormannen,* Dl. I, bl. 97-118. Bruxellis, 1924 : *Sint Norbertus.* Habemus autem hic allocutionem illius praeclari viri in congregatione eucharistica studiosorum habitam ad octavum centenarium Ordinis Praemonstratensis.

Eodem in volumine, p. 43-63, continentur curriculus vitae et actio litteraria R. D. Serv. Daems, quondam Tongerloensis canonici.

Congressus Tertiariorum S. Norberti.

Die 7 Octobris 1924 Antverpiae habitus est congressus tertiariorum S. Norberti. Post S. Missam pontificalem in capella Domi-

narum S. Julianae, convenerunt tertiarii. Aderant Ill. Dnus Crets, generalis, et Ampl. Dni abbates Grimbergensis, Parcensis et Tongerloensis, cum aliquot confratribus et multis Tertiariis. R. D. Jansen, Parcensis, rector congregationis Tertii Ordinis Antverpiae, gratulatur praesentibus, eisque animum indit ad majorem profectum. Domicella J. M. Aspelagh exponit statum Tertii Ordinis, et varia elaborantur quoad novas regulas Tertiariorum.

Absoluto prandio, R. D. Knaapen Bernensis, facundo sermone, egit de scopo illius congregationis, et post resumptam et absolutam discussionem, laudes vespertinae pontificaliter celebratae sunt ab Ampl. Dno Tongerloensi.

* * *

Abbatia Averbodiensis.

Reverendissimus Dominus Aldericus Lambrechts, Philosophiae doctor, Rector Seminarii minoris in Pirapora (diœc. S. Pauli, in Brasilia), ad dignitatem abbatialem evectus est, sub titulo abbatis Sancti Michaëlis, benedictionemque abbatialem accepit in Pirapora, 23 Septembris 1923, ab Illustrissimo Domino Archiepiscopo Duarte Leopoldo e Silva, assistentibus Reverendissimis Abbatibus de Rio-de-Janeiro et S. Pauli, O. S. B.

Placuit Patribus Capituli generalis propositio erigendi in abbatiam, Prioratum de Bois-Seigneur-Isaac, cui praeest R. D. Gerlacus Franken, ex abbatia Averbodiensi.

Anno proxime elapso, nominatus est R. D. Placidus Lefèvre assistens R. D. Professoris Maere, in Universitate Lovaniensi, pro lectionibus de scientiis auxiliariis historiae, (Paleographia et sigillographia) et die 28 Julii constitutus est lector Historiae ecclesiasticae in Seminario theologico Patrum Congregationis Immaculati Cordis Mariae (Scheut), Lovanii.

Lovanii, 27 Novembris 1924, hora 2 1/2 pomeridiana, post praesentationem dissertationis doctoralis, cui titulus *L'abbaye norbertine d'Averbode pendant l'époque moderne. Tome I. L'organisation constitutionnelle et la vie religieuse* (Lovanii, 1924. Typis abbatiae Tongerloënsis, XXIV-240 pp.), et defensionem XIV propositionum, proclamatus est idem R. D. Placidus Lefèvre Doctor scientiarum ethicarum et historicarum.

* * *

Abbatia Bernensis.

Cum mense Junio 1923 abbatia Bernensis aedificia acquisierit antiquae abbatiae quondam Ordinis Praemonstratensis in Windberg, prope Straubing in Bavaria, 21 Januarii 1924 R. D. Michael van der Hagen praefectus est tamquam prior huic novae fundationi, ibidemque, cum aliquot sodalibus ex suo conventu, instauravit vitam canonicam. Magna prosperitate initia hujus fundationis gaudent : Jam 14 religiosi ibidem cultum divinum persolvunt et in dies ipsa habitatio a ruinis restauratur, non sine magna sollicitudine pecuniaria.

Eodem anno incœpit abbatia Bernensis missionem in Madras (India Battavica), ad quam profecti sunt, 25 Sept. 1924, Rdi Dni C. Bazelmans, Ign. Dubbelman et G. Laane.

3 Aprilis 1924, R. D. J. C. Cornelissen, in universitate urbis Amstelodamensis, proclamatus est doctorandus in lingua Germanica et litteratura, et 20 Maii ejusdem anni R. D. Heijman promotus est doctor in scientia historica a facultate philosophiae et litterarum in Universitate Friburgensi (Helvetia). Dissertationi ejus titulus inscribitur : *Untersuchungen über die prämonstratenser-Gewohnheiten,* quae cum nota *Summa cum laude* accepta est.

In Collegio Angelico Romae, mense Junio 1924, R. D. Cooijmans ad licentiam in S. Theologia provectus est, et mense Octobri ad Urbem profectus est, ut ibidem studia praeparatoria incipiat ad ingressum in Institutum biblicum.

In abbatia deputati ad munus lectoris sunt : S. Scripturae, R. D. M. Ondersteyn, prior, et historiae ecclesiasticae R. D. H. Heijman.

* * *

Abbatia Parcensis.

Post belli commotiones, Rds Dns E. Jansen, canonicus abbatiae Parcensis, parochus in Beuzet necnon archivista urbis Turnholtanae, eleganti volumine congregaverat narrationes et documenta collustrantia Ill. Dni Episcopi Namurcensis regimen, durantibus occupationis annis : *Monseigneur Thomas-Louis Heylen, évêque de Namur. Son action et ses lettres pendant la guerre de 1914-1918.* Namur, Wesmael-Charlier, 1919.

Jubilaeum episcopale venerabilis Pontificis Namurcensis eidem scriptori occasionem praebuit enarrandi fasta curriculi episcopalis illius qui quondam vigilantissime praefuit abbatiae Tongerloensi :

Monseigneur Thomas-Louis Heylen, Evêque de Namur. Son action sociale et religieuse pendant vingt-cinq ans d'épiscopat. Namur, Wesmael-Charlier, 1924.

R. D. Paulus Lenaerts, supprior et magister novitiorum, constitutus est lector Theologiae asceticae.

R. D. Andraeas Van Lantschoot doctoralem dissertationem coram Facultate Theologiae Lovaniensi mox praesentendam ac praelo destinatam praeparat, de qua in sequenti fasciculo longius erit dicendum.

* * *

Abbatia Grimbergensis.

R. D. Jacobus Van de Kamp, canonicus Grimbergensis, exponit Bruxellis, in loco dicto *Galerie royale* (198, Rue Royale), a die 2ª ad 16ªm Januarii praeclara opera eximio arte sculpta.

* * *

Abbatia Strahoviensis.

P. Cyrillus Straka, O. Praem., prior et archivarius abbatiae Strahoviensis prope Pragam, in periodico folkloristico *Cesky Lid*, t. XXV, [1924], p. 15-22, articulum conscripsit de horribilibus mortuorum spectris ac superstitiosis famis, quae passim in scriptis Annalibus Strahoviensibus reperiuntur, sub titulo *Povesti strasidelne ze Strahovskych letspisu.*

Item, anno 1924, P. Straka, sumptibus Academiae scientiarum et artium Pragae publicavit opus, sub titulo *Svatojanske Proudy a Zplavnensi horni Vltavi.* In hocce scripto, praesertim ex 250 epistolis ex archivio Strahoviensi, enarrantur merita abbatis Strahoviensis Crispini Fuet a Hradiste (1640-1653) qui, propria industria et cum Ferdinandi II Imper. consensu, effringi fecit annis 1642 et 43 magna saxa et cataracta in alveo fluminis Moldavae (Moldau) existentia ; et sic flumen, prius innavigabile, eo modo adaptavit ut primus hominum per naves e civitate Pragensi penetrare potuerit usque ad Budvitium (Budweis). Voluit nempe, ut Praga jam hisce temporibus fieret centrum mediterranei commercii in Europa.

Eodem P. Straka auctore, ineunte anno 1924 prodiit articulus *De sepulcralibus lapidibus et epitaphiis in ecclesia Strahoviensi,* cum nonnullis imaginibus, in periodico *Casopis pratel storozitnosti ceskych* (Periodicum amicorum antiquitatum bohemicarum), Pragae.

In periodico *Vestnik hosicske zupy,* civitatis Milovicensis

(Mühlhausen : ubi olim monasterium O. Praem. florebat, et hodiedum decanatus et dominium abbatiae Strahoviensis est) prodiit ejusdem auctoris articulus de Historia urbis Milovicensis ex diario Vincentu Macarii Frank, abbatis Strahoviensis (1658-1669). Etiam in Pragensium typographorum editione " Typographia " n. 5 prodiit ejusdem P. Straka articulus de Societate typographorum saec. XVI et XVII. E. V.

* * *

Abbatia Teplensis.

R. D. Albertus Stára, p. t. parochus in Nurschan, Commissioni historicae Ord. Praem. dono dedit locupletem collectionem librorum ad Ordinem Praemonstratensem spectantium. Superioribus annis, R. D. Stára, qui defuncti L. Govaerts, in conficiendo opere *Ecrivains, savants et artistes de l'Ordre de Prémontré* valde assiduus fuerat inter collaboratores, non paucos sibi acquisierat libros historiam Ordinis norbertini tractantes, quos ultro cedendo, dictae Commissioni ingens praestitit beneficium, nunquam pro merito satis laudandum.

Abbatiae Teplensi, die 24 Martii 1923, a SS. Patre Pio Pp XI commissa est administratio canoniae Speinshartensis (Speinshart, in Bavaria), quondam Ordinis nostri celeberrimum et pulcherrimum monasterium, nunc ab Ordine feliciter recuperatum.

Usque ad 1 julii 1924, praeerant canonici Abbatiae Teplensis Gymnasio Pilsnensi (Pilsen), quod nunc a Gubernio suppressum est.

Bibliothecae hujus Abbatiae praepositi sunt R. D. Milo Nentwich et Wenceslaus Vacek ; Archivio R. D. Wilhelmus Pistl.

A mense Septembri 1923, R. D. Ambrosius Basler, dictae abbatiae, officialis bibliothecae Universitatis Pragensis constitutus est.

* * *

Abbatia Tongerloënsis.

Per Breve diei 15 Aprilis 1924, Summus Pontifex Pius P. P. XI Praefecturam Apostolicam de Uele Occidentali, in Congo Belgico, curis canonicorum Tongerloënsium concreditam, erexit in Vicariatum Apostolicum, cui praefectus est, per Breve 6 Maii, Illustrissimus Dominus Amandus-Carolus Vanuytven, Episcopus Megarensis per Bullam 25 Aprilis nominatus. Consecrationem episcopalem novo Vicario Apostolico impertiit, die 11 Septembris 1924. Ill. Dnus Th. L. Heylen, Episcopus Namurcensis, assistentibus Ill. Dno De Wachter, Episcopo auxiliario Eminentissimi Cardinalis Mechli-

niensis, et Ill. Dno Brems, abbatiae Averbodiensis, Episcopo Roskildensi et vicario Apostolico Daniae.

Occasione 25ti anniversarii missionis Congolensis in qua sese impendunt religiosi Tongerloenses, editum est opusculum commemorativum operis missionariorum : *1898-1923. 25ème anniversaire de la fondation des missions prémontrées au Congo.* Lierre, Taymans, 1923, pp. 49. Eadem editio lingua Flandrica prodiit.

Illustrissimus Dominus Th. L. Heylen, Episcopus Namurcensis, hoc anno celebravit XXVm anniversarium nominationis et consecrationis episcopalis. Hac occasione, ad venerandum jubilarem misit Summus Pontifex Pius XI litteras valde laudatitias, die 7 Octobris datas. *Acta Apostolicae Sedis,* t. XVI, (Romae 1924), pp. 455-457.

Die 30 Octobris 1924, praesentibus Eminentissimis Cardinalibus Mercier, Archiepiscopo Mechliniensi, et Luçon, Archiepiscopo Remensi, multisque episcopis, abbatibus et praeclaris viris, ac delegatis a Gubernio et a Serenissimo Rege Belgarum, et magna fidelis populi multitudine, solemnitates jubilares magna pompa Namurci celebratae sunt.

Cujus festivitatis extensas relationes invenire est in diariis hujus temporis, quae hic singulatim enumerare non juvat. Eos autem, qui hujus meritissimi Episcopatus fasta, per haec quinque lustra feliciter peracti, instrui desiderant, remittimus imprimis ad opus supra citatum R. D. Jansen, abbatiae Parcensis, et ad sequentia : J. Schryrgens, *Monseigneur Heylen,* in diario *La Libre Belgique,* 29 Oct. 1924 ; J. Schyrgens, *Ce que j'ai vu à Namur,* in periodico *Revue Catholique des Idées et des Faits,* t. IV, fasc. 33, pp. 14-16 ; C. Joset, *Le jubilé d'un grand prélat,* in *Illustration de la Belgique, du grand duché de Luxembourg et de la Colonie,* Annus 1, n. 10, oct. 1924 ; integrae publicationes : *Ons Volk ontwaakt,* t. 10, n. 41, 12 Oct. 1924 ; *Averbode's Weekblad,* t. XIV, n. 48, 30 Nov. 1924 ; *Tongerloo's Tijdschrift,* n. 12, 1924.

Ordo Praemonstratensis olim in Hibernia florentissimus, tempore Reformationis ibi exstinctus est. Hoc anno, iterum introducti sunt canonici norbertini in Insulam Sanctorum, auspicante Illmo Dno Finigan, Episcopo Kilmorensi. In festo SS. Trinitatis, 15 Junii 1924, benedixit Reverendissimus Episcopus modestam illam domum *Holy Trinity Priory,* in Kilnacrott, prope Mountnugent (Co-Cavan), cui praeest R. D. Cuthbertus Ryan, prior nominatus 6 Junii ejusdem anni.

R. D. Alb. Voordeckers, antequam proficisceretur ad missiones Congolenses, incœperat editionem quorumdam opusculorum de re liturgica valde laudatam, sub titulo "Volksliturgie" : *De Hooge Wijdingen.* Tongerloo, typis abbatiae, [1923], pp. 69 ; *De Ceremoniën der Pontificale Mis volgens den Premonstratenzer Ritus,* [1923], pp. 15 ; *Maria-ten-Hemel-opneming volgens den Premonstratenzer Ritus,* [1923], pp. 13 ; *Het feest van alle Heiligen volgens den Premonstratenzer Ritus,* [1923], pp. 16.

Die 30 Junii 1924, Romae, in Universitate Gregoriana, Doctor S. Theologiae proclamatus est R. D. Emmanuel Geudens, qui, 10 Octobris 1924, lector Philosophiae constitutus est.

Eadem die, R. D. Leoni Derikx, Praefecto Apostolico emerito, jam lectori S. Theologicae dogmaticae specialis, insuper commissum est munus lectoris Theologiae asceticae.

R. D. Alexander Lemercinier, Phil. et Litt. in Universitate Lovaniensi Cand., missus est Romam, 28 Septembris 1924, ut in Universitate Gregoriana studiis juris canonici vacet.

* * *

Abbatia Wiltinensis.

Anno 1923, editum est praeclarum studium a R. D. F. Kortleitner, *Hermeneutica biblica.* Oeniponte, typis et sumptibus Fel-Rauch. Ratisbonae et Neo-Eboraci, apud Fr. Pustet. 1923. In — 8, 160 pp. — *Ephemerides Theologicae Lovanienses,* t. I, fasc. 2, pp. 208-211, hujus operis extensam dederunt recensionem R. D. Professoris Forget.

Ejusdem auctoris nunc in lucem prodit aliud opus : *Quaestiones de Vetere Testamento et comparativa religionum historia recentiore aetate proposita.* Tongerloae, typis Abbatiae, 1925. XVI — 96 pp.

* * *

Quaesita.

Ex parte R. D. Durlinger, capellani in Houthem-Sint-Gerlach (Nederl. Limburg in Hollandia) :

a. Ubinam invenitur Vita S. Gerlaci, conscripta a monacho anonymo ineunte saec. XIII ?

b. Existuntne documenta liturgica in honorem S. Gerlaci saec. XVI ? Vel forsan antea ?

c. Quomodo rite exponitur sensus triplicis litterae *P. D. R.*, hoc modo inscriptae imagini S. Gerlaci : "S. Gerlace conf. ord. Praem., P. D. R., ora pro nobis".

RECENSIONES

Ludwig Freiherr von Pastor, *Geschichte der Päpste seit dem Ausgang des Mittelalters.* Neunter Band. *Geschichte der Päpste im Zeitalter der katholischen Reformation und Restauration. Gregor XIII (1572-1585).* Friburgi Brisgoviae, ed. Herder, 1923, -8°, XLV et 933 pp. Pretium : fr. 26, monetae Helveticae.

We verlangen dit boek te bespreken exclusief vanuit Premonstratenzer standpunt.

De biographie van een paus uit het tijdperk der katholieke restauratie in de XVIe eeuw moet uitteraard door elk Premonstratenzer met vreugd worden tegemoetgezien ; want, zooals haast elke kloosterorde, kende de Orde van Premonstreit vanaf einde XVIe eeuw een zeer ernstige restauratie. Waar bovendien een biographie van Paus Gregorius XIII wordt aangeboden, hoeft een Premonstratenzer gansch speciale belangstelling aan den dag te leggen : aan Gregorius XIII dankt de Orde van Premonstreit de benoeming van generaal Despruets, de " canonisatio " van S. Norbertus, het doorvoeren der reforme bij de Premonstratenzers uit Spanje, enz.

Bij het doorlezen van Pastor's alleszins veelbelezen werk, zal een Premonstratenzer evenwel een gevoel van desillusie niet kunnen ontduiken. In een studie, waar zoovele zijden van het katholiek leven worden onder oogen genomen, komt nl. de Orde van Premonstreit al te zeldzaam aan de beurt. Stellig, niemand beweert dat de Premonstratenzer Orde, gedurende het Pontifikaat van Gregorius XIII, in de H. Kerk de rol vervulde welke haar uitbreiding en haar materiëele invloed mochten vorderen ; doch daar vanaf 1572 een wel zeer moeizaam, toch diep-ernstige restauratie werd aangevat ; voornamelijk, daar in elk land een vooraanstaand Premonstratenzer reformator, onder directie van den generaal, de beweging leidde, mocht hun hier wel een ruimer plaats worden gegund.

Thans moeten de Premonstratenzers het met enkele vermeldin-

gen stellen.

Over S. Norbertus wordt terloops in een nota medegedeeld dat hij door Gregorius XIII gecanoniseerd werd (bl. 85, nota 4).

Over de reforme der Spaansche Premonstratenzers wordt één alinea geschreven (bl. 93).

Onder de serie namen van vooraanstaande studenten der akademie van Pont-à-Mousson wordt vermeld de naam "Servais de Lairuels" (bl. 403) ; dat Lairuelz Premonstratenzer was wordt niet medegedeeld.

Bij het verhaal van nuntius Ninguarda's visitatiereizen in Oostenrijk komen geen Premonstratenzer stiften aan de beurt. Ninguarda hoefde weliswaar zich rechtstreeks alleen met de bedelorden te bemoeien ; toch worden menigmaal abdijen van Cisterciënzers en Benediktijnen genoemd. Over deze gansche afdeeling komt enkel één Premonstratenzer naam voor : de naam van prelaat Freytag van Klosterbrück bij Znaim (bl. 480 ; nogmaals bl. 487) ; edoch in tegenspraak met de waarheid en trouwens met het vroegere getuigenis van den auteur (bl. 480), wordt Freyta als Cisterciënzer abt aangegeven (bl. 919).

De naam der Premonstratenzers wordt nog vermeld naar aanleiding van Ninguarda's visitatiereis in Beieren (bl. 512, nota 3). Even wordt vermeld de abdij van Humilimont te Marsens bij Freiburg, Zwitserland (bl. 529) ; en bloot worden geciteerd de namen der bisdommen Ratzeburg, Brandenburg, Havelberg en Lebus (bl. 594). Tenslotte, in den personenregister, staat alléén : *Freytag, Sebastian, Zisterzienzerabt* (bl. 919), *Lairuels, Servais de* (bl. 923) en *Norbert, Stifter der Prämonstratenser* (bl. 926).

Breedvoerig handelt de auteur over Gregorius' zorg voor de reforme der kloosterorden (bl. 79 en volg.) ; hij vermeldt een generaal van de Franciskanen en een van de Cisterciënzers. De generaal van Prémontré, Despruets, die zijn zaken alvast zoo treffelijk waarnam als die beide andere, wordt niet geciteerd. Trouwens, over het gansche boek wordt Despruets — die toch door Gregorius XIII *provisione apostolica* tot generaal werd benoemd — niet eens vermeld.

Men zal gereedelijk bekennen dat, door deze enkele vermeldingen, de Orde van Premonstreit niet heeft ontvangen wat haar toekomt. Vanzelfsprekend, van Pastor mag niet worden geëischt dat hijzelf een historischen arbeid zou waarnemen, welken de Premonstratenzers tot nogtoe al te zeer hebben verwaarloosd ; doch, een even openslaan der *Annales* van Hugo of der *Bibliotheca*

van Lepaige kon reeds volstaan om over Gregorius' betrekkingen met de Orde van Premonstreit voldoende inlichtingen te vinden. Voornamelijk Lepaige geeft notities te over.

Verwekt aldus Pastor's boek bij den Premonstratenzer een gevoel van ontevredenheid, toch moet het worden medegerekend onder de werken, welker veelzijdig nut het bezit ervan onontbeerlijk maakt. Alleen reeds de algemeene toestanden toentertijd door een zoo bevoegd historicus als Pastor uiteengezet te vinden, is hoogst nuttig voor alwie het einde der XVIe eeuw wil bestudeeren. Bovendien bestaan echter nog tal van redenen, waarom het alhier besproken boek voor de Premonstratenzer geschiedenis als zeer nuttig moet worden aanzien. Enkele ervan willen we opsommen.

Gregorius XIII schonk, na een veertigjarig wanbeheer van de commende-abten de Kardinalen Pisani en d'Este, in 1572 een rasecht Premonstratenzer als generaal aan de Orde, door J. Despruets *provisione apostolica* tot generaal te benoemen. Die benoeming geschiedde na lang onderzoeken van den kandidaat en na zorgvuldig inwinnen van de meest verscheidene testimonia. Zelfs na het inleveren te Rome van de vleiendste aanbevelingen, bleef de Paus een tijdlang nadenken. Aldus geldt ook voor Prémontré wat Pastor (bl. 51-52, 80) zegt over de hooge eischen, welke de Paus stelde met betrekking tot een Ordes-generaal.

Werkelijk interessant is ook te vernemen (bl. 399) wat de pauselijke legaat in Frankrijk, Facchinetti, over de aan te stellen prelaten dacht : die legaat immers, na een voorafgaand onderzoek, steunde te Rome de benoeming van Despruets.

Despruets's benoeming werd te Rome nog gesteund door den pas tot kardinaal benoemden neef van den Paus, Filippo Boncompagni. Deze was alstoen beschermer der Spaansche Premonstratenzers ; en, toen in 1578 de generaal zijn reis naar Rome ondernam, aanvaardde de kardinaal uit zijn handen het Protectoraat over de gansche Orde. Jarenlang bleef Boncompagni de schakel tusschen de Romeinsche curie en den generaal. In de "canonisatie" van den H. Norbertus en in het ontwarren van de ingewikkelde kwesties tusschen den generaal en de Premonstratenzer Congregacion de Espana speelde hij een niet onbelangrijke rol. In 1582 bood hij zelf aan den generaal zijn titelkerk S. Sixto aan, om ervan een Premonstratenzer abdij te maken. — Welnu, over kardinaal Boncompagni schenkt Pastor weer voorname détails. Over een aantal bladzijden (bl. 21-25) komen passim bijzonderheden voor over de familie en de personaliteit van den Beschermer. En het ontstemt

heelemaal niet te vernemen dat Pastor hem (bl. 21) voorstelt als "gutmutig, unbedeutend und unerfahren": in de handen van den uiterst behendigen en alleszins rechtschapen Despruets bleef Boncompagni steeds een bekwame hulpkracht voor de restauratie der Premonstratenzers.

Belangrijk is verder de beschrijving van Gregorius' karakter. Verkozen op den ouderdom van 70 jaar, was de Paus zeer eigenzinnig en vol achterdocht. Alles wilde hijzelf beslissen, en voortdurend trachtte hij zich tegen elken invloed te verdedigen. Langen tijd kon hij een voornemen laten groeien, en het dan plots uitvoeren, soms wel tot eenieders verbazing. Karakteristiek zijn in dit opzicht de beide onverwachte benoemingen van kardinalen in 1578 (bl. 163) en 1583 (bl. 166). — Diezelfde karaktertrek vermag een der meest vreemde gedragingen van den Paus tegenover de Premonstratenzer Orde uit te leggen. In 1578 had generaal Despruets een reis naar Rome ondernomen, en had een audiëntie bekomen bij den Paus. Hij nam de gelegenheid waar om over den toestand van zijn Orde te spreken, en verzocht om een nieuwe algemeene goedkeuring der vroegere privilegia. De Paus beloofde dit, en schonk werkelijk 7 Mei 1578 met dit doel de breve *Cum a nobis petitur*. In zijn samenspraak, had echter Despruets met nadruk gesproken over de moeilijkheden, welke zijn reformatie-arbeid ontmoette. En ook wel liet hij den Paus begrijpen dat precies een paar voorrechten, welke de Pausen (en m. n. Gregorius XIII in 1573 voor de Spaansche Premonstratenzers) hadden gegeven, de actie van den generaal van Prémontré moesten belemmeren. De Paus had intusschen welwillend toegeluisterd, en... ook op 7 Mei 1578 schonk hij motu proprio de bulle *Quam grata*, waardoor aan den generaal dictatorsvolmacht werd geschonken. Door dit stuk vernietigde de Paus wel wat hij vroeger (b. v. in 1573) had gesteld, en later (in 1582) zou hij, onder de drukking der Spaansche diplomatie, althans ten opzichte der Spaansche Premonstratenzers zijn bulle van Mei 78 moeten ongeldig maken. Maar zoo onverwachte, radikale besluiten waren heelemaal in de lijn van Gregorius' karakter.

De pauselijke nuntius in Spanje, Ormaneto, wordt bekendgemaakt als een leerling van Carolo Borromeo (bl. 65). Over Ormaneto's handelwijze tegenover de Spaansche Premonstratenzers worden — zooals we reeds aanmerkten — al te schaarsche bijzonderheden medegedeeld; doch breeder wordt gesproken over de reformatie van andere Spaansche kloosterorden (bl. 110-114). Na het doorlezen van deze bladzijden kan men beter begrijpen dat de

Spaansche Premonstratenzers bij Despruets klagen door Ormaneto *summisso capite* te zijn gedreven in een reforme, welke noch de oude tradities noch hun eigen verlangen wist te eerbiedigen, en dat ze dadelijk na Ormaneto's dood voor het wijzigen van enkele punten begonnen te ijveren.

Tenslotte, over den Kardinaal d'Este († 1581), den " handelsreiziger in bisdommen en abdijen " die een tiental jaar van de inkomsten der abdij van Prémontré profiteerde, worden lezenswaarde dingen verteld (bl. 157) ; o. m. over zijn beroemde lustvilla te Tivoli, waarvan de rijkdom gedeeltelijk met dukaten uit Prémontré werd betaald.

Ziedaar enkele punten, welke ons bij het overlezen van Pastor's lijvig werk van meer dadelijk belang voor de Premonstratenzers bleken. Die punten groeien natuurlijk in aantal naar het speciaal onderwerp dat elk historicus behandelt. Het staat alvast buiten twijfel dat, wie grondig de periode 1572-1585 wil kennen, voortaan niet meer kan zonder Pastor's veelbelezen boek. Aldus wordt deze studie, ondanks de desillusie van het eerste oogenblik, ook voor den Premonstratenzer historicus onmisbaar.

Door de firma Herder werd een zeer fraaie uitgave bezorgd : mooie band met gouden, " pauselijken " stempel.

Averbode. Em. VALVEKENS, O. Praem.

* * *

J. Kleijntjens S. J. & Dr. H. F. M. Huijbers, *Sint Willibrords Kerk.* Deel I : *Opkomst en bloei.* Leiden, H. J. Dieben, 1923.

Op aantrekkelijke wijze bieden de schrijvers van dit werkje eene synthese onzer vaderlandsche Kerkgeschiedenis van af het eerste verschijnen van het Christendom binnen onze grenzen tot aan het keerpunt in de geschiedenis van het Sticht (ongev. 1270). Het boekje is populair in den besten zin des woords. Het wekt bij den lezer belangstelling voor geschiedkundige bronnen, doordat eenige documenten het verhaal op ongedwongen wijze afwisselen. Bovendien werd voor een groot getal welgekozen illustraties gezorgd, die het beschavingsleven der behandelde periode duidelijk openbaren. De Premonstratenzer Orde is met eene uitvoerigheid behandeld, welke de beteekenis dezer instelling van de Nederlandsche middeleeuwen alle recht laat wedervaren.

De schrijvers voegden aan hun werkje eene kloosterkaart toe,

die de voornaamste stichtingen aangeeft, welke de drie agrarische Orden (Benedictijnen, Cisterciënzers en Premonstratenzers) in Nederland gedurende de middeleeuwen bezaten. Wat de Norbertijnen betreft, hadden nog twee belangrijke kloosters genoteerd kunnen worden. Eerstens het *Magdalena-klooster te Nijmegen*, welks documenten een rijk bezit van het archief der abdij van Berne (te Heeswijk) vormen, en dan het klooster *Bethlehem* te *'s-Gravenhage*, waaromtrent een en ander in de *Bijdragen van de Geschiedenis van het Bisdom van Haarlem* medegedeeld is.

Abdij van Berne te Heeswijk (Holland) H. Th. HEIJMAN

* * *

Marcus Antonius Vanden Oudenrijn, Ord. Praed., *Miracula quaedam et collationes Fratris Wichmanni inter mysticos nationis Germanicae ord. Praed. aetate antiquissimi.* Romae, Unio Typographica A. Manutio. 1924, in -8°, 32 pages.

Cette intéressante brochure comprend trois parties : l'étude du document, — la biographie du Frère Wichmann, — le texte.

1° Le manuscrit 395 de la bibliothèque de l'université d'Utrecht, qui n'est pas inconnu, contient différentes relations sur la vie de pieux religieux de l'Ordre de S. Dominique ; il fut écrit en 1464 par un Augustin de la Congrégation de Windesheim. Ce codex relate entre autres faits et gestes de saints personnages, ceux du Frère Wichmann : *Quaedam devota de sancto fratre Wichmanno.*

Un autre manuscrit, plus ancien, et assez conforme à celui d'Utrecht se trouve à Munich, aux archives, n° 19138. L'auteur étudie les deux manuscrits, les compare, et dans la mesure du possible les complète, travail d'archiviste ; l'historien s'attacherait davantage à rechercher l'autenticité des deux documents et surtout du texte attribué au Frère Wichmann.

2° Wichmann appartenait à la noble famille des comtes d'Arnstein ; il naquit vers 1170. Ses ascendants avaient été les grands bienfaiteurs de l'Ordre fondé pour St Norbert ; les comtes d'Arnstein, qui avaient compté un membre de leur famille parmi ses fils, conservaient encore un grand attachement aux religieux Prémontrés. Rien d'étonnant que Wichmann se sentant appelé à la vie religieuse, fit son entrée à Magdebourg, dans le couvent dédié à la Sainte Vierge Marie, âgé d'une vingtaine d'années. Il se distingua plus encore par la sainteté de sa vie que par la noblesse de son caractère, et fut nommé prévôt vers 1211, charge qu'il rem-

plit pendant environ 20 ans. En 1221 il fut élu évêque de Brandebourg, mais l'élection fut cassée, on ne sait pour quel motif, peut-être le prévôt de Sainte Marie déclina-t-il cette dignité.

L'auteur ajoute qu'à cette époque, à l'archevêché de Magdebourg et dans les évêchés suffragants, on nommait généralement des religieux de l'Ordre de Prémontré.

Vers 1220 on érigea quelques monastères de Dominicains en Allemagne ; on les groupa déjà au chapitre général qui se tint à Bologne en mai 1221, et auquel assista encore St Dominique quelques mois avant sa mort. Wichmann voulut introduire les Frères Prêcheurs à Magdebourg, il s'occupa activement pour leur ériger un couvent. Vers cette époque il démissionna comme prévôt, et travailla sans doute ardemment à constituer une parenté spirituelle entre les deux Ordres de St Norbert et de St Dominique, qui fut affirmée en 1233. Lui-même, après plus de 40 ans de vie religieuse norbertine, passa à l'observance des Pères Dominicains, peu avant la canonisation de S. Dominique par Grégoire IX en juillet 1234. Il aida de son patrimoine les nouvelles fondations dominicaines et occupa la place de prieur. Les passages d'un Ordre à un autre se faisait assez fréquemment à cette époque, la vie de St Bernard nous mentionne plusieurs cas de ce genre.

Wichmann atteint un grand âge ; on ne connait pas l'année de sa mort, mais on peut présumer que c'est entre 1250 et 1260.

3° Dans le prologue et l'épilogue du document on trouve plusieurs détails de la vie de Wichmann ; le reste est écrit par le saint religieux lui-même, au moins en partie, et contient les *miracula* et les *collationes*. — Les *miracula* sont plutôt des visions ou mieux des extases, car ses sens externes n'étaient pas frappés par des objets extérieurs. — Les *collationes* me paraissent plutôt des notes prises dans ses lectures ou méditations, qui devaient lui servir pour la direction de certainees âmes d'élite qui lui étaient confiées. Cette hypothèse explique les dédicaces de ses écrits et les *collationes* ne devant servir que d'aides-mémoire, on comprend le nombre de textes que ces notes renferment.

Cette publication n'est pas seulement intéressante pour les motifs que nous avons indiqués ou qui ressortent de l'analyse, mais aussi au point de vue historique. L'histoire de l'ascétisme renferme encore bien des mystères. Certains auteurs ont divisé les écoles d'après les différents Ordres religieux, oubliant parfois que l'Ordre de St Norbert a eu, dès les débuts de son existence, des auteurs ascétiques et mystiques très en vue aux époques respecti-

ves. ; je crois que cette division est fautive. Le présent document nous montre l'influence de St Bernard et de Saint Thomas d'Aquin ; nous préférerions diviser les écoles en trois groupes, l'école germanique, l'école de Paris, et l'école espagnole. Peut-être pourrait-on encore diviser autrement : l'école augustinienne et l'école dyonisienne, d'après qu'elles subirent l'influence de S. Augustin ou du Pseudo-Denys. Mais nous reconnaissons que ces divisions ne sont pas rigoureuses ni peut-être complètes. Nous voulons par ces hypothèses orienter les chercheurs et, nous-même nous nous proposons d'étudier la question en faisant quelques recherches sur les auteurs ascétiques et mystiques de l'Ordre de Prémontré.

Q. Aeg. NOLS, Ab. Parc.

* * *

Raphaël van W a e f e l g h e m, *Status monasterii Parcensis* (1260 1329) : dans *Bulletin Commission royale d'histoire*. Bruxelles, Hayez, t. LXXXVII, [1923], pp. 223-356.

Raphaël van W a e f e l g h e m, *Het boek der aalmoezen der abdij van Park* (1297-1387) ; dans : *Bijdragen tot de Geschiedenis*. Baasrode, Bracke, [1924], t. II, pp. 705-728 et 802-807.

L'abbaye norbertine de Parc-lez-Louvain a la bonne fortune de posséder deux manuscrits qui éclairent singulièrement la situation économique de cette maison à la fin du XIIIe et au commencement du XIVe siècle. La rareté de semblables documents en fait, d'autre part, de précieux textes au point de vue diplomatique.

I. L'appellation : *Status monasterii Parcensis*, donnée au XVIIe siècle par l'abbé Libert de Pape, caractérise au mieux la nature de ce volume. C'est un mince codex de 32 fol. formé de deux cahiers : 1) (fol. 1-8 v°) de 1281 à 1287 ; 2) (fol. 9 à 32 v°) de 1280 à 1329. Oeuvre de plusieurs copistes, mais peut-être principalement du *prepositus* ou proviseur à qui incombait l'administration des biens extérieurs de l'abbaye, le *status* a servi à la pratique.

Son contenu est une espèce de bilan comportant surtout des annotations d'ordre économique sous les abbatiats d'Alard de Tervueren (1239-1289), Guillaume Bodenvlas (1289-1307), Siger de Vinckenbosch (1307-1314), Guillaume de Herent (1314-1316) et Godefroid d'Attenrode (1316-1332). Il se fait que ce demi-siècle constitue une époque de grand développement du Parc ; il suffira de citer ses granges et fermes : à Corréal (lez Pont-à-Celles), Eghenhoven, Haecht, Herendael (Lubbeek), Housem, Arschot, Rho-

de-St-Pierre, Rode (lez Léau), Schoonderbueken (sous Montaigu), Stockel, Veldonc (à Werchter), Vossem et Wackerzeel. Quant aux *famuli*, leur nombre atteint au moins soixante-dix.

Le *Status* introduit d'emblée dans la réalité vivante : pas de phrasiologie comme dans les chartes, ni de belles tirades comme dans les chroniques. Exemple :

" *Anno Domini M°. CCC°. XXIIII°, silva vendita apud Scoen-*
" *rebuke et mensurata anno predicto XXIIII°, in die Judoci, tenuit*
" *VI bunnaria, jorale e LXXV virgas* " (p. 278).

Par contre, que de détails nouveaux, précis et instructifs sur la vie agricole : les moulins, le mobilier agricole, les granges, les fermes, les dîmes, les vignobles, l'arpentage des bois, etc. Notons encore les pensions dues à des particuliers, le relevé du personel de l'abbaye, les annexes du monastère, le vestiaire, le quartier de l'abbé ; enfin, il y a quelques constitutions de rentes viagères très curieuses. Exceptionnellement il y a un texte historique touchant le subside financier du Parc pour la guerre du Limbourg, utilisé par M. le baron de Troostenbergh ; signalons enfin le texte initial, une curieuse sentence du 12 avril 1285 des " frères " du concile de Fleurus touchant une plainte au sujet de l'agrandissement de l'église paroissiale de Pont-à-Celles " *videlicet quod ecclesia eis esset nimis parva et quod omnes de parochia simul et semel capere non posset* " (p. 241).

L'établissement du texte ne laisse rien à désirer ; au surplus, tout y est pour le rendre compréhensible : annotation historique, géographique et linguistique ; c'est parfait. Dans l'important glossaire, je ne vois qu'une correction à apporter, le mot *tabbardum* dans le passage en question (p. 325) a bien le sens de *tabbaert*, sarrau et non de ciseau (p. 334).

II. *Le Registrum piarum fundationum eleemosinarum porte monasterii beate Marie virginis Parcensis* est un grand in -8° de 23 folios, écrit entre 1369 et 1387, relatant toutes les donations faites en faveur de la porte ou aumônerie de l'abbaye du Parc. L'existence de la " porte " étant fort ancienne, il n'est donc pas sûr que ce registre soit le premier d'une série.

Le *portarius* a inscrit ou fait inscrire ces donations avec un soin extrême : description des biens fonds et nom du bienfaiteur (avec date du décès parfois ; très souvent même renvoi est fait aux chartes qui établissent les legs ; exemple : " *sicut in instrumento super hoc confecto plenius continetur* " (p. 33) ou *habemus de dictis bonis litteram* (p. 22).

Inutile d'insister sur la nature de ces actes privés ; signalons seulement les noms flamands de localités actuellement wallones : *Bevekeem* (Beaurechain), *Guttekeem* (Gottechain), *Gruttekeem* (Guertechain ?), *Nodenbeke* (Nodebais) et *Petercheem* (Pietrebais ?). Au point de vue climatologique et social notons, pour l'année 1315, ce détail précieux : " *incepit pluvia circa calendas maii, tonitrua, corruscationes et perseverabat pluvia quasi cotidie usque ad calendas novembris ; tertia pars populi moriebatur, alia infirmabatur et reliqua pars populi angustiis et erumpnis cruciabatur, et tanta fuit pestilentia quod vix fuit domus in qua non erat mortuus, ita quod in omnibus oppidis benedicebantur nova cymeteria, quia illa cymeteria que tunc consecrata erant non sufficiebant ad sepulturam mortuorum* " (p. 3).

Tous ces textes, copieusement annotés, sont éclairés par les sources contemporaires, soit le chartier abbatial, soit les censiers ou les nécrologes. Remercions le P. van Waefelghem de ses éditions irréprochables à tout point de vue.

H. NELIS

* * *

* * * *Das Kloster Unser Lieben Frauen zu Magdeburg in Vergangenheit und Gegenwart.* Festschrift zur Feier des 900 jährigen Bestehens. Magdeburg, Selbstverlag des Klosters, 1920.

Zur Feier des 900 jährigen Bestehens gab das U. L. F. Kloster zu Magdeburg eine Festschrift heraus, deren flott geschriebene Aufsätze und glücklich gewählte Abbildungen uns einen recht guten Einblick in die Vergangenheit und Gegenwart dieses altehrwürdigen Stiftes gewähren.

Das Kloster wurde im Jahre 1015 vom Magdeburger Erzbischof Gero als Kollegialstift gegründet. Nachdem Norbert, der Stifter des Prämonstratenser-Ordens, den erzbischöflichen Stuhl von Magdeburg bestiegen hatte, wusste er es bald dahin zu bringen, dass die Chorherren den Prämonstratensern Platz machten (1129). Während der Eroberung der Stadt i. J. 1631 blieb das Kloster von Plünderung und Flammen verschont. Jedoch sahen sich die Insassen i. J. 1662 gezwungen, die Stadt zu verlassen ; unter dem, was sie mit sich nahmen, befand sich auch ihr seitdem unauffindbares Archiv.

Bald darauf bildete das Kloster eine Gemeinschaft von protestantischen Theologen, die unter der Leitung eines Propstes ihre Gottesdienste (bis 1776 sogar noch "horae canonicae") hielten,

theologische Studien pflegten und früher oder später in den dem Konvent angehörigen Patronaten eine Pfarrstelle fanden.

Im Jahre 1698 errichtete Propst Philipp Müller im Kloster ein Gymnasium und Alumnat, die im stetigen Wachstum begriffen unter "Vater Rötger" (1781-1831) eine seltene Höhe erreichten. In der Mitte des 19. Jahrhunderts entstand überdies ein Kandidaten-Konvikt, wo eine kleine Zahl Studierenden theologisch-wissenschaftlich weitergebildet und für praktische Lehramstätigkeit vorbereitet werden. Bei der Umwandlung des Klosters in eine philologische Unterrichtsanstalt haben jedoch die Patronate ihren innerlichen Zusammenhang mit dem Konvent grössenteils eingebüsst. Trotz alledem aber hat die Stiftung den Namen "Unser Lieben Frauen Kloster" beibehalten und der Direktor des Pädagogiums führt heute noch den alten historischen Titel Propst.

Eine aus grosser Sachkenntnis und liebevollem Gedenken hervorgegangene Studie über de kunstgeschichtliche Bedeutung der Marienkirche und der andern Baudenkmäler des Klosters bietet wieder einen neuen Beleg, dass die Prämonstratenser keine eigentliche Bauschule wie etwa die Cistercienser entwickelten. Das U. L. F. Kloster, dessen grosszügige Anlage unzweifelhaft auf den Bauwillen Norberts zurückgeht, zeigt deutlich eine Mischung von norditalienischen, französischen und hirsauischen Elementen.

Der letzte Aufsatz bringte eine überaus reiche Bibliographie zur Geschichte der Propstei. Auf S. 268 jedoch behauptet der Verfasser, dass von Scholz' *Vita S. Norberti* nur der erste Teil erschienen sei. Bei Max Heimbucher, *Die Orden und Congregationen der katholischen Kirche*, II. 2 (Paderborn, 1907), S. 52 lesen wir aber, dass ein zweiter Teil i. J. 1874 in Neustadt herausgegeben worden sei.

Abtei von Berne in Heeswijk (Holland). H. Th. HEIJMAN

* * *

Cyrillus Straka, O. Praem., *Svatojanské proudy a zplavneni horni Vltavy. Na Zaklade archivnich.* N° 68 ex Publicationibus Academiae Cechicae scientiarum et artium. Pragae, 1924.

Vere tempestiva est publicatio Cyrilli Straka, Prioris et bibliothecarii Strahoviensis Pragae, sub titulo "Svalojanské proudy" — Cataractae Scti Joannis Nepomuceni et navigabilitas Superioris Moldavae. — (Disputationes Bohem. Academiae scientiarum et artium, 1924, n. I. 68, pag. 96 et 2 illustr.), quae diversorum cona-

tuum successum in fluminis Moldavae regulatione, praesertim in territorio cataractarum S. Joannis enarrat. Auctor pro hocce studio usus est partim correspondentia Crispini Fuk, abbatis Strahoviensis, cui prae caeteris adnumeranda sunt merita in navigabilitate Moldavae praestita, partim d. Joannis Christophori Borèk, inspectoris navigationum, manuscripto, cujus nomine varia tentamina in melioratione contemporanei status œconomici ineunte saeculo XVIII sunt conjuncta. Primae mentiones de Moldavae nnvigabilitate occurrunt demum tempore regiminis Ferdinandi I Imperatoris, quando suscepti sunt nonnulli labores in eo flumine hac de causa, ut constans ac vilior commeatus salis ex Superiori Austria in Bohemiam per aquam fieret possibilis. Quoniam salis commeatus usque hoc tempus per currus exhibitus, pertinebat ad nobilium terrae ac civium quaestum, repugnabant status terrae hisce Ferdinandi I conatibus. Nonobstante tali impedimento continuabantur interea labores tempore Imperatoris Rodolphi II. Sed artificiose cœptum est navigationis opus demum anno 1640, quando abbas Strahoviensis Crispinus Fuk mirum in modum in navigationis operibus peritissimus ad tale opus ultro imperatorem Ferdinandum II adduxit. Assidui ipsius conatus ad optatum finem perduxerunt opus, quod abbas personaliter dirigebat ita, ut primus solemnis per navim trajectus Praga Budvitium a. 1643 laudabili operationi imposuerit coronam.

Ex eo tempore omnes abbatis conatus ad id respiciebant, ut uterque flumen Moldava et Albis per totum suum decursum fieret navigabilis et Pragae magnum exstrueretur emporium, quod Pragam efficeret totius Mediterranei commercii in Europa centrum. Memoralia, quae abbas necnon d. Vogler, vir in commercii rebus peritissimus, Imperatori saepius porrigebant, provocabant, negotium hoc maximi esse pro Bohemia et adjacentibus provinciis momenti. Sed totum opus mansit solum in proposito. Labores in navigabilitate restringuntur abhinc tantum ad necessarias reparationes, ad extrahenda e flumine saxa, aedificationem aggerum, etc. Demum a. 1707, post subtilem dominorum Schlossgängl et Borèk explicationem, de novo secuta est reparatio talis, ut Moldava fiat non solum navigabilis, sed etiam omnino secura. Altercatio inter cameram aulicam et Status regni Bohemiae, ad quos expensarum solutio pertinebat, remorabantur quidem labores, quia Status solvere nolebant, sed nihilominus peractae sunt anno 1718 amplae reparationes, quas d. Guilielmus de Glouchov recommendavit. — Straka non solum operum in Moldavae navigabilitate perfeciendorum cur-

riculum describit, enarrans in quolibet casu singulas expensas, sed ostendit etiam, qualiter peracti labores correspondebant oeconomico statui hujus vel illius temporis, respective qualiter dependebant a fiscalibus argumentis. Plura cognoscet etiam lector de salis monopolio, vectigalibus et similibus. Optime descripta est profluvii et riparum fluminis Moldavae pars, urbis Pragensis necnon S. Joannis cataractarum imaginibus illustrata.

J. Kl., apud Casopis ceskych historiku (Periodicum historicum Bohemicorum) t. II, [1924], p. 383.

Imprimatur, Mechliniae, 20 Januarii 1925, J. Thys, *Can. Lib. Cens.*

DAS SEMINARIUM NORBERTINUM IN CöLN

INHALT

Einleitung.

I. *Das Seminarium Norbertinum in seinem äusseren Bestande.*

1. Errichtung des Seminars.
2. Beratungen und Beschlüsse des Cölner Provinzialkapitels 1628 über das Seminar.
3. Dotation des Seminars.
4. Verlegung des Seminars nach Dünnwald und seine Rückverlegung nach Cöln.
5. Streit über das Seminar zwischen den Abteien Knechtsteden und Steinfeld.
6. Letze Blüte, finanzielle Sicherung und gewaltsame Aufhebung des Seminars.

II. *Das Seminarium Norbertinum in seiner inneren Einrichtung.*

1. Die Vorbereitung auf die höheren Studien im Seminar.
2. Die Tagesordnung und das religiös-sittliche Verhalten im Seminar.
3. Die Studienordnung im Seminar.
4. Die wissenschaftlichen Leistungen im Seminar.
5. Die Frequenz des Seminars.
6. Der Vorstand des Seminars.

Rückblick und Würdigung der gewonnenen Resultate.

EINLEITUNG

Der dem hl. Norbert von Xanten bei der Gründung seines Ordens vorschwebende Zweck kommt in den Worten zum Ausdruck : *Sanctus patriarcha Norbertus vitam suorum Praemonstratensium canonicorum non in sola contemplatione neque in sola actione, sed in utraque simul collocandam esse existimavit ; ut sic illi non suae tantum, sed et alienae salutis curam gererent fructumque uberiorem reportarent* (1). Das beschauliche Leben gepaart mit dem tätigen Leben, die treue Erfüllung der mönchischen Pflichten in Verbindung mit der Ausübung der practischen Seelsorge sind die beiden grossen Aufgaben, die der fromme Stifter zur Selbstheiligung seiner Ordensglieder ins Auge fasste.

Zur Erreichnung dieses Zieles sind die Praemonstratenser mit den Kenntnissen auszurüsten, die für die würdige Feier des Gottesdienstes, die Spendung der Sacramente, die Predigt und die sonstigen kirchlichen Verrichtungen erforderlich sind. Hervorragende Gelehrsamheit und umfassende, eindringende Studien zur Förderung der Wissenschaft sind dazu nicht vonnöten, also auch im Allgemeinen und von allen nicht zu erstreben. Es genügt die Fähigkeit, durch heilsame Belehrung und vor allem durch ein musterhaftes Beispiel die Gläubigen zu religiös-sittlichen Menschen zu erziehen. Daher die Richtung gebende und Ziel bestimmende Anweisung : *Quamvis liceat fratribus nostris scientiis saecularibus studere, non tamen debent in illis quiescere et per totum tempus vitae suae his vacare; sed studio Scripturarum et his, quibus possunt saluti animarum consulere, intendere debent, cavendo sibi semper a curiositate et inani gloria, sibi ipsis prius documenta bene recteque vivendi sumentes* (2).

Trotz dieser Bestimmung bleibt für den Umfang der wissenschaftlichen Studien und den intensiven Grad der Beschäftigung

---

(1) J. Le Paige, *Bibliotheca Praemonstratensis Ordinis*, S. 233. Paris, 1633.

(2) *Ibid.*, S. 232.

mit ihnen noch immer ein weiter Spielraum. Die persönlichen Auffassungen von dem Wert und der Wichtigkeit der Studien, wie sie von den Aebten und anderen einflussreichen Gliedern der Abteien vertreten und geltend gemacht werden, die besonderen Zeitbedürfnisse und die örtlichen Verhältnisse sind in dieser Hinsicht von Ausschlag gebender Bedeutung. Die Perioden der Blüte und des Verfalls, des Aufschwunges und des Niederganges der Studien innerhalb des Ordensgebietes legen dafür ein beredtes Zeugnis ab.

Eine Wiederbelebung des wissenschaftlichen Geistes ging um die Wende des 16. Jahrhunderts von der in Frankreich eingeführten Reform aus, deren Urheber der Canonicus Servatius de Lairuels war, Generalvicar des Generalabtes Franz de Longpré und Visitator des gesamten Ordens. In dieser Eigenschaft besuchte er, nachdem er fast ganz Frankreich und Lothringen, wie die Ordenszirkarien Floreffe, Brabant und Flandern bereist hatte, 1601 auch die westfälische Zirkarie, d. h. dasjenige Gebiet, welches sich ungefähr mit dem Umfange der heutigen Provinzen Rheinland und Westfalen deckte (1). Mit den Aebten dieser Zirkarie trat er in persönlichen Verkehr (2).

Während in anderen Gegenden Deutschlands infolge des Vordringens und des Erstarkens der protestantischen Macht zahlreiche Praemonstratenserstifte ganz zu Grunde gingen oder nur noch ein kümmerliches Dasein fristeten, gelang es den Praemonstratensern in Rheinland und Wesfaten, durch gesteigerte Tätigkeit und Erschliessung neuer Hülfsmittel ihren Besitzstand fast ganz zu behaupten. Unter der Führung der Steinfelder Aebte, die, abgesehen von ihrer persönlichen Tüchtigkeit, durch die grosse Zahl ihrer Professen (3), der von ihnen abhängigen anderen Stif-

(1) Ausserdem wurden ihr die beiden Nassauischen Stifte Arnstein und Beselich und das Stift Altenberg im Kreise Wetzlar zugerechnet. Dagegen gehörte das in der Rheinprovinz gelegene Stift Wadgassen (Kreis Saarlouis) nicht zu ihr, sondern bildete mit 24 anderen Stiften die Circaria Vadegotiae. C. L. Hugo, *Sacri et canonici Ordinis Praemonstratensis Annales*, Bd I: Post Praefationem. Nancy, 1734.

(2) L. Goovaerts, *Ecrivains, artistes et savants de l'Ordre de Prémontré*, Bd. I ,S. 478 ff.; Bd. II, S. 7. Brüssel, 1899-1902.

(3) Th. Paas, Die Praemonstratenserabtei Steinfeld vom Beginn des 15. Jahrhunderts bis zu ihrer Aufhebung. *Annalen des historischen Vereins für den Niederhein*, Bd IXC [1616], S. 155 f., 201. Am 25 März 1747 erreichte der Steinfelder Convent durch die Gelübdeablegung eines Mitgliedes die Zahl von 100 Professen: *HIC est CentesIMUs eX professIs VIVentIbUs et Deo serVIentIbUs. Mitgliederalbum der Steinfelder Abtei* im Besitz des Herrn Oberregierungsrates

te (1) und der ihnen unterstellten Pfarreien (2) einen weitragenden Einfluss ausübten, gingen sie dazu über, durch eine gründliche wissenschaftliche Ausbildung in Philosophie und Theologie sich für die neuen Zeitaufgaben besser zu befähigen und so die Erneuerung des katholischen Glaubenslebens, die sog. Gegenreformation, in ihrem Wirkungskreise tatkräftig zu fördern.

Dr. Carl Sigfrid von Gal in Osnabrück. — Im Jahre 1790 belief sich die Zahl der *Capitulares Steinfeldenses* auf 97. *Archiv der Abtei Averbode*, section IV, Nr. 86.

(1) P a a s, *art. c.*, IXC, S. 167 ff.

(2) *Ibid.*, S. 172 ff.

DAS SEMINARIUM NORBERTINUM IN SEINEM ÄUSSEREN BESTANDE.

Ein schönes Beispiel zur Nachahmung in ihren wissenschaftlichen Bestrebungen fanden die rheinisch-westfälischen Praemonstratenser in der Brabantischen Zirkarie, für welche der Abt Carl van der Linden von Park, in Verbindung mit den Aebten von Averbode, Grimbergen und Ninove 1572 in Lœwen ein Colleg oder Seminar zur Erziehung und Bildung des Ordensnachwuchses gegründet hatte (1). Dasselbe war in kurzen Zeit zu so hoher Blüte gediehen, dass der reformeifrige Ordensvisitator Lairuels von seinem Besuche in Park 1601 zu seiner grossen Befriedigung berichten konnte : *Vix inter illius monasterii religiosos, qui sunt in magno numero, alius occurerit quam sacrae Theologiae licenciatus vel baccalaureus. Hinc est quod etiam ibidem videre est religiosos regularum ac statutorum suorum sedulos observatores* (2).

1. *ERRICHTUNG DES SEMINARS.*

Die Steinfelder Aebte Jakob Panhausen (1540-1582) und sein Neffe Balthassar Panhausen (1582-1606), die aus Opoeteren im Kempenland (La Campine) gebürtig waren, hatten während ihrer Regierungszeit Gelegenheit, die Entwicklung des *Collegium Lovaniense*, des Praemonstratenserseminars ihrer Heimat, aufmerksam

---

(1) L. Goovaerts, *o. c.*, Bd. III, S. 198 f.; — R. Van Waefelghem, *Le Nécrologe de l'Abbaye du Parc*, S. 498. Brüssel, o. J.

(2) C. L. Hugo, *o. c.*, Bd. I, Col. 530.

zu verfolgen. Ob sie sich bereits mit dem Plane befassten, für die westfälische Zirkarie eine ähnliche Anstalt ins Leben zu rufen, lässt sich nicht nachweisen. Jedenfalls griff Balthassars Nachfolger, Christoph Pilckmann, diesen Plan energisch auf und trat zum Zweck seiner Durchführung mit den Aebten Hilger Cremer von Knechtsteden und Gottfried Reichmann von Wedinghausen (Arnsberg) in Unterhandlung (1).

Auf eine gemeinsame Eingabe, die sie mit zweckdienlichen Vorschlägen dem Generalabt Peter Gosset in Prémontré unterbreiteten, erhielten sie am 16 Juni 1614 die Zusicherung : *Nos nihil ad disciplinae regularis restitutionem fore opportunius et conducibilius duximus quam ignorantiam, vitiorum omnium matrem, ex eiusdem Circariae monasteriis deturbare pietatemque cum litteris coniungere et ad opus illud pium in celeberrima academiae Coloniensis palaestra seminarium stabilire* ".

Sodann beauftragte der Generalabt, unter Gutheissung der eingereichten Vorschläge, den Abt Christoph, den der Steinfelder Abtei gehörigen, im Bezirk von St. Gereon in Cöln gelegenen sog. Steinfelderhof (2) zu einem Seminar einzurichten und mit dem gesamten erforderlichen Mobilar auszustatten, dasselbe dauernd in gutem Zustande zu erhalten, einen zuverlässigen, ihm Rechenschaft schuldigen Canonicus als Verwalter, ebenso einen Koch anzustellen und einen frommen, gelehrten Lector aus einer beliebigen Abtei irgend einer Zirkarie zu berufen.

Zur Bestreitung der Kosten erhielt der Steinfelder Abt die

---

(1) Der Abt Gottfried wurde 1616 und der Abt Hilger 1617 Visitator der westfälischen Zirkarie. I. W. I. Braun, Zur Geschichte der Abtei Steinfeld in der Eifel. *Annalen des historischen Vereins für den Niederrhein*, Bd. VIII, [1860], S. 141, 143.

(2) Dieser Hof, aus einem Haus (zur Buisch genannt) und einem Garten bestehend, hiess ursprünglich Buzenhof, und ging 1330 durch Kauf von seinem Besitzer Arnold Buze an Johann, den Sohn und Nachfolger des Dombaumeisters Arnold in Cöln über ; am 13 August 1420 kam er, ebenfalls durch Kauf seitens des Abtes Christian von Zirn, in den Besitz der Abtei Steinfeld. Seitdem wurde er Steinfelderhof und die von ihm nach St. Gereon führende Strasse, die bis dahin platea leonis oder Löwengasse hiess und meist von Canonikern des Gereonstiftes bewohnt war, Steinfeldergasse genannt. I. I. Merlo, Die Dombaumeister von Cöln. *Jahrbücher des Vereins von Altertumsfreunden im Rheinlande*, Bd. LXXIV, [Bonn, 1882], S. 99, 104 f. ; — Paas, l. c., IXC, S. 112. Vom Cölner Stadtrat erhielt der Abt Balthassar am 11. Oktober 1599 die Erlaubnis, den Hof mit Hypotheken zu belasten, und am 13. October 1599 die Mitteilung, dass der Hof als Schreinsgut eingetragen sei. Cölner Stadtarchiv, *Auswärtiges*, N. 326 ; — H. Keussen, *Topographie der Stadt Cöln im Mittelalter*, Bd. II, S. 261. Bonn, 1910.

Befugnis, die Einkünfte aus den 3 dem Priorat Reichenstein gehörigen Höfen Etgendorf in Kreis Bergheim (1), Lutterade bei Sittard (2), und Roitzheim bei Euskirchen (3) dem Seminar zu überweisen. Der Pensionspreis sollte in der Höhe bemessen werden, wie er in anderen Unterrichtsanstalten üblich war, und entweder jährlich in bar eingezahlt oder durch Bürgschaft in Cöln sicher gestellt werden, damit die Einziehung keine Schwierigkeiten verursache. Um eine Herabsetzung des Preises zu ermöglichen, wurde den Vorstehern der reich begüterten Abteien, insbesondere dem Propst von Cappenberg, Theodor von Hane, zu dem der Generalabt nach dieser Richtung ein grosses Vertrauen hatte, die Leistung von freiwilligen Beiträgen warm empfohlen, ebenso auch den Meisterinnen der Frauenstifte, da sie an dem Gedeihen des Seminars insofern lebhaft interessiert waren, als sie aus ihm später gute und tüchtige Vorsteher : Pröpste, Prioren, Kapläne und Beichtväter erwarteten. Ausserdem sollte der Versuch gemacht werden, aus den in der Reformationszeit bereits untergegangenen oder jetzt vor dem Untergang stehenden Frauenstiften zu Gunsten des Seminars zu retten, was noch zu retten war, und schliesslich die Mildtätigkeit der Gläubigen angerufen werden.

Als Bedingung zur Aufnahme ins Seminar wurde gefordert, dass die Alumnen sich in ihrem Kloster während der Probationszeit gut geführt hatten, dass alle die vom Orden vorgeschriebene Kleidung trugen und die nötigen Bücher mitbrachten. Die sich der Hausordnung nicht fügen wollten, sollten mit Einbehaltung des Pensionspreises in ihr Kloster zurückgeschickt werden. Damit die Alumnen Gelegenheit hatten, täglich im Seminar der hl. Messe beizuwohnen, wurde die Errichtung einer Hauskapelle ins Auge gefasst, zu der jedes Stift der Zirkarie 4, jeder Propst, Prior und Pastor 3 und jeder Kaplan 2 Goldgulden einmal beizusteuern hatte (4).

Mit solchen Vollmachten ausgerüstet, ging der Abt Christoph unverzüglich zur Tat über. Aus den in Steinfeld ihm zur Verfü-

---

(1) W. Fabricius, *Erläuterungen zum geschichtlichen Atlas der Rheinprovinz*, V. Band, I. Hälfte, S. 42. Bonn, 1909.

(2) Ebenda, S. 389. — Für den Abt blieb aber, wie besher, die Pflicht bestehen, die Pfarrei Opgeleen, in welcher der Hof Lutterade gelegen war, durch geeignete Canoniker verwalten zu lassen und im Stift Reichenstein, das keine gestifteten Einkünfte und auswärts keinen Seelsorgsbezirk hatte, 2 Canoniker mit der Verrichtung des Gottesdienstes zu betrauen.

(3) *Ebenda*, S. 219.

(4) Cölner Stadtarchiv : *Auswärtiges*, No 326.

gung stehenden Mitteln erwarb er die für den Steinfelderhof erforderliche Ausstattung und schickte schon im November 1615 aus seinem Convent 3 Alumnen nach Cöln (1). Aber bald stiess er bei einem Teil seiner eigenen Chorherren auf heftigen Widerstand, sodass er sich genötigt sah, zur Abwehr am 15. October 1616 einen mit aller Schärfe abgefassten offenen Brief mit der Aufschrift: *Falsis fratribus saniorem mentem* und mit folgendem Inhalt an sie zu richten: Gegen seinen Wille zum Abt gewählt, rufe er Gott zum Zeugen an, dass er nur das eine Ziel im Auge habe, den Orden zu förderen und sein Kloster in guter Zucht zu halten, damit es nicht auch seine materiellen Hilfsmittel einbüsse. In der Erwägung, dass die Unwissenheit die Quelle vieler Übel und Laster sei, habe er nach reiflicher Überlegung und durch das Beispiel und die Erfahrung tugendhafter, kluger und gelehrter Prälaten ermuntert, sich entschlossen, den durch Talent sich auszeichnenden jungen Leuten eine gediegene wissenschaftliche Ausbildung zu teil werden zulassen; er habe damit in glückverheissender Weise schon den Anfang gemacht und er werde seinen Plan zum Segen des Stiftes durchsetzen.

Aber nun seien Söhne Belials im Steinfelder Convent aufgetaucht die schlau und verschlagen an die arglosen Alumnen im Cölner Seminar heranträten und ihnen vorredeten, dass der Abt und seine Helferschelfer ihnen durch Abweisung ihrer Gegenvorstellungen und Beschwerden schreiendes Unrecht getan hätten; darum kämen sie zu den Alumnen, um ihnen die Sache zur Entscheidung vorzulegen. Wie die Schlange im Paradiese zu dem Weibe gesprochen: Ihr werdet sein wie Götter, erkennend das Gute und das Böse, so sprächen sie zu den Alumnen: Ihr werdet die Richter euerer Vorgesetzten und Brüder sein, um in gerechter Weise zu entscheiden, was diese nicht hätten entscheiden können. Aber die Alumnen hätten ihnen antworten müssen: Gehet nach Steinfeld zum Capitel und bringt dort euere Sache vor; wir sind nicht die Richter der Brüder.

Eine zweite Gruppe von Söhnen Belials bestehe aus solchen Elementen, die, selbst ungebildet und neidisch auf andere, den Alumnen die wissenschaftliche Ausbildung nicht gönnten und ihnen darum höhnisch zuriefen: Ihr werdet grosse Gelehrte, ihr werdet grosse Prälaten werden, dazu berufen, über uns alle zu herr-

(1) Einer von ihnen starb dort bereits am 6. October 1617 und wurde in der benachbarten Pfarre zum hl. Christophorus begraben, da das Seminar noch keine Kapelle oder Kirche besass. Braun, Bd. VIII, S. 143 f.

schen. Von Furcht erfüllt, dass sie selbst gedemütigt und andere ihnen vorgezogen würden, hätten sie am liebsten, dass alle Übrigen Esel seien wie sie selbst, damit auch sie als Prälaten erscheinen könten gleich wie Schielende, die unter den Blinden König seien.

Die dritte Gruppe der Söhne Belials, die nur für die Welt Verständniss habe und über irdische Dinge, besonders Fragen wirtschaftlicher Natur grosse Töne rede, suche den einfältigen Alumnen klar zu machen : Es wird eine teuere Geschichte sein, ein solches Seminar zu unterhalten. Woher will der Abt die nötigen Mittel nehmen ? Wie wird das Steinfelder Kloster dabei bestehen können ? Wie werden sich da Schulden vermeiden lassen ? Diese Klasse von Menschen kenne nicht das Wort des Heilandes : Suchet zuerst das Reich Gottes und seine Gerechtigkeit ; so wird euch alles Andere hinzu gegeben werden. Das seien meistens Leute, die selbst für das Kloster nichts täten, die viel redeten, aber wenig leisteten.

Wenn solche falsche Brüder, die gleichsam als kleine Füchse den Weinberg des Herrn zerstörten (1), in Zukunft nach Cöln ins Seminar kämen und in der genannten Weise ihre Verleumdungen, ihre höhnischen Vorwürfe und ihre hochtönenden Reden vorbrächten, habe der Senior der Alumnen die strenge Pflicht, ihnen diesen Brief zurEinsichtnahme vorzulegen und ihm, dem Abte, genau mit zuteilen, was sie darauf gesagt hätten. Sollte aber der Fall eintreten, dass sie trotzdem ihre verderblichen Redensarten nicht einstellten, so müssten die Alumnen aufstehen und sich entfernen und dürften sie später, falls sie zurückkehrten, ohne seine Erlaubnis nicht mehr aufnehmen. Auch sei der Senior verplichtet, genau Buch zu führen über die Gäste, die sich im Seminar einfänden : wann sie kämen, wielange sie blieben, wieviele Mahlzeiten sie einähmen und was sie bezahlten. Dem Kloster Steinfeld könne nicht zugemutet werden, den Externen ausser der Unterkunft auch noch Verpflegung zu gewähren. Der Preis für die Mahlzeiten sei wie früher zu berechnen, als im Steinfelderhof das Seminar noch nicht bestand (2).

Mit diessen scharfen Massnahmen erzielte der Steinfelder Abt Christoph einen guten Erfolg. Der Widerstand gegen das eingeleitete Unternehmen verstummte und die Studien nahmen ihren vorgesehenen Verlauf. In Jahre 1617 berief er aus dem Stift Beau-

---

(1) Anspielung auf Cant. 2, 15 : *Capite nobis vulpes parvulas, quae demoliuntur vineas.*

(2) Düsseldorfer Staatsarchiv : *Akten Steinfeld*, No 44.

repart zu Lüttich in der Zirkarie Floreffe den Canonicus Antonius Jamar, der an der Universität zu Trier seine Studien gemacht hatte (1), als ersten Praeses in das Cölner Seminar und gab den Alumnen am 16. Juli 1618 eine sorgfältig ausgearbeitete, für alle verbindliche Hausordnung (2), nachdem er auf dem Generalkapitel zu Prémontré vom 13. März 1618, an dem er persönlich teilgenommen hatte (3), durch den Beschluss der Ordensväter, dass in jeder Zirkarie ein gemeinsames Seminar errichtet werden solle (4), in der Durchführung seines Planes bestärkt worden war.

Am 8. Juni 1619 erhielt er von dem Cölner Nuntius Antonio Albergati die Mitteilung, dass der Papst Paul V. ihm unter dem 11. Mai den Auftrag gegeben habe, er solle alle der Cölner Nuntiatur unterstehenden Aebte des Ordens anweisen, nach dem Masse ihrer verfügbaren Mittel einen oder mehrere Alumnen in das Cölner Seminar zu schicken ; der Steinfelder Abt solle diesen Befehl des Papstes an die betreffenden Aebte weitergeben, sie um baldige Antwort ersuchen und diese ihm zustellen, damit er ersehen könne, was die Aebte in der Sache zu tun gedächten (5). Zwei Monate später, am 16. August 1619, empfing er von dem Abt Johannes Roberti von Floreffe, der am 13. October 1618 vom Generalabt zum Visitator der Zirkarie Westfalen ernannt war und in seinem Ernennungsdekret ausser zalreichen Vollmachten gerade auch den Auftrag erhalten hatte, den Beschluss des letzten Generalkapitels über die Einrichtung eines gemeinsamen Seminars für die ganze westfälische Zirkarie in die Tat umzuzetzen (6), die ermutigende schriftliche Zusicherung, dass er der Cölner Lehr-und Bildungsanstalt stets seine ganz besondere Sorge zuwenden werde (7).

Noch in demselben Jahre (1619) tat der Abt Christoph zur Förderung seines Werkes einen weiteren Schritt, indem er im Steinfelderhof den Grundstein zu einer Kapelle legte. Nach ihrer Vollendung liess er sie am 25. October 1620 mit Genehmigung der

---

(1) L. Goovaerts, Bd. I, S. 412.

(2) Trierer Stadtbibliothek : *Klöster und Stifte ausserhalb Triers.*

(3) Braun, Bd. VIII, S. 134.

(4) Hugo, *Annales*, Bd. I, S. 43.94.

(5) Auch der Cardinal Verallo hatte in dieser Angelegenheit in demselben Sinne an den Pfalzgrafen Wolfgang Wilhelm, Herzog von Jülich-Berg, geschrieben. Düsseldorfer Staatsarchiv : *Akten Steinfeld*, No 23.

(6) Seine Ernennung zum Visitator wurde am 13. Mai 1619 und 6. Mai 1625 von Gossetius erneuert. Düsseldorfer Staatsarchiv : *Akten Steinfeld*, No 39. Cfr. Goovaerts, Bd. II, S. 101 sqq.

(7) Düsseldorfer Staatsarchiv : *Akten Steinfeld*, No 23.

stadtischen Behörde durch den Weihbischof Otto Gereon zu Ehren des hl. Norbert konsekrieren und erwirkte ihr beim apostolischen Stuhl den Charakter eines *Oratorium publicum* (1).

So war in dem Zeitraum von 6 Jahren unter grossen Mühen und nach Überwindung vieler Schwierigkeiten das Ziel, das der Abt sich gesteckt hatte, glücklich erreicht. Die Studien erlitten zwar durch die Pest, die vom August 1622 bis Januar 1623 in Cöln und in der weiteren Umgegend herrschte und 22000 Menschen dahinraffte (2), eine jähe Unterbrechung, sodass die Alumnen mit Ausnahme eines geborenen Cölners, der schwer erkrankt im Hause seines Stiefvaters zurückblieb, die Stadt verlassen und nach Steinfeld zurückkehren mussten (3). Nachdem aber die Seuche gewichen und der Unterricht wieder aufgenommen war, gab der Abt am 6. Februar 1624 den Alumnen eine neue Hausordnung (4) und nahm im folgenden Jahre (6. November 1625) den Diakon Maternus Zander, einen durch gute Begabung und Arbeitsfreudigkeit ausgezeichneten Alumnen aus dem Stift Rommersdorf, zur Fortsetzung seiner Studien ins Seminar auf (5).

2. *BERATUNGEN UND BESCHLÜSSE DES CÖLNER PROVINCIALKAPITELS (1628) ÜBER DAS SEMINAR.*

Der Steinfelder Abt, in dessen Händen die Leitung des Seminars lag, war gewissermassen die Seele des ganzen Unternehmens. Da aber die Cölner Studienanstalt eine Einrichtung war, die der *ganzen westfälischen Zirkarie* zu gute kam, an deren Erhaltung und gedeihlichen Entwicklung alle Abteien in gleicher Weisse in-

(1) Ausser zahlreichen Reliquien von Heiligen erhielt die Kapelle eine mit kostbaren Steinen verzierte Kasel, einen wertvollen Kelch und einen Tragaltar, drei Gegenstände, welche bei der Feier des Gottesdienstes für den Kaiser Carl V gebraucht worden waren, so oft er sich im Lager oder auf dem Lande aufhielt. Später hatte sie der Kaiser gemäss einer Inschrift im Tragaltar der Gräfin Irmgardis von Nassau zum Geschenk gemacht. Aeg. Gelenius, *De admiranda sacra et civili magnitudine Coloniae*, S. 645. Cöln, 1645.

(2) C. Hugo, *Annales*, Bd. I, S. 525.

(3) Braun, Bd. VIII, S. 144.147.

(4) Trierer Stadtbibliothek: *Klöster und Stifte ausserhalb Triers.*

(5) Derselbe überbrachte im Auftrage seines Abtes Johann Limburg, der wegen der gedrückten finanziellen Lage der Abtei Rommersdorf keine grössere Zahl von Seminaristen schicken konnte, den Ertrag der für das Seminar gesammelten Gelder, nämlich von den Stiften Arnstein 5, Engelport 3 und Altenberg (Kreis Wetzlar) 2 Reichsthaler, von den Prioren der Stiffe Altenberg, Engelport, Marienrod und dem Pastor von Heimbach (bei Engers) je 2 Reichsthaler. Düsseldorfer Staatsarchiv: *Akten Steinfeld*, no 44.

teressiert waren, stand es dem Provincialkapitel zu, die gemeinsamen Angelegenheiten des Seminars zum Gegenstand seiner Verhandlungen zu machen. Das erste nach seiner Eröffnung gehaltene Capitel fand im Mai 1628 in Cöln statt (1) und legte, zum Teil im Anschluss und in Übereinstimmung mit den Verordnungen des Generalabtes Gossetius vom Jahre 1614 (2), zunächst einen Entwurf mit folgenden Richtlinien zur Beratung vor :

Das Seminar soll für alle Zeiten den studierenden Ordensangehörigen der westfälischen Zirkarie dienen und durch einen Anbau erweitert werden, da die vorhandenen Zellen voraussichtlich nicht ausreichen (3). Für den höchst unwahrscheinlichen Fall, dass sich keine Seminaristen einfinden, fällt es an die Steinfelder Abtei zurück. Die Steinfelder Chorherren behalten in demselben, um ein freies Absteigequartier zu haben, für sich 4 Zimmer, dazu einen Archivraum, eine Reliquiarium und einen Stall. Kommt der Abt ins Seminar, so hat er für seine Beköstigung entweder selbst zu sorgen oder, falls er mit den Alumnen speisen will, die Mahlzeiten wie jeder andere zu bezahlen.

Der Praeses des Seminars, der von dem Visitator und einigen anderen Prälaten gewählt wird und diesen Rechenschaft schuldig ist, bezieht Gehalt und freie Verpflegung, der mit der Instandhaltung der Kapelle, des Hauses und des Gartens betraute Steinfelder Canonicus ebenfalls unentgeldlichen Unterhalt, während für die Steinfelder Alumnen der allgemein übliche Pensionspreis zu entrichten ist, der indes ebenso wie die Höhe des für den Koch und den Diener bestimmten Betrages nach Vereinbarung genau angegeben werden muss. Die Äbte, Pröpste und Prioren, die je nach ihren Mitteln mehrere, wenigstens aber einen Alumnus ins Seminar schicken sollen, haben den Pensionspreis für ein Jahr in Bar zu entrichten oder in Cöln anzulegen, damit bei der Einziehung desselben keine Schwierigkeiten entstehen. Aber auch die Meisterinnen der Frauenstifte und diejenigen Praelaten, die keine

---

(1) Das von Hugo (*Annales*, Bd. I, S. 197) erwähnte, angeblich 1626 in Cöln gehaltene Provinzialkapitel ist vermutlich mit dem obigen identisch.

(2) S. oben S. 118.

(3) Auf ein Anfrage des Abtes Christoph gab der Abt Leonard Teveren von Knechtsteden am 7. Mai 1629 ausdrücklich seine Zustimmung dazu, dass das Seminar, wofern nicht auf gemeinsame Rechnung der Stifte der ganzer Zircarie ein eigenes Haus gekauft oder durch andere günstige Umstände erworben würde, immer im Steinfelder Hof erhalten blieb und alle Stifte dem Abte van Steinfeld jährlich einen Zins als Beitrag zu den Kosten des Erweiterungsbaues zahlten. Düsseldorfer Staatsarchiv : *Akten Steinfeld*, No 23.

Alumnen schicken, sollen jährlich 10 Thaler für die gemeinsame Sache opfern. Erträge, die aus freiwilligen Gaben der Praelaten und aus untergegangenen oder wiedergewonnenen Stiften erzielt werden, sollen zu gleichen Teilen für alle Seminaristen aus der ganzen Zirkarie verwandt werden. Für die Kleidung, die für alle dieselbe ist, für Bett- und Tischwäsche, für Bücher und andere notwendige Gegenstände der Alumnen haben die Äbte zu sorgen.

Er dürfen nur solche junge Leute ins Seminar geschickt werden, die sich als Novizen gut geführt haben ; sind sie noch nicht bis zum Studium der Theologie vorgeschritten, so haben sie ein bestimmtes Gymnasium in Cöln zu besuchen. Bei ihrem Eintritt ins Seminar geloben sie dem Praeses für die Zeit ihres Aufenthaltes daselbst in derselben Weise wie ihren Prälaten Gehorsam und verpflichten sich, die von den Äbten zu entwerfende Hausordnung genau zu befolgen. Falls einer von ihnen unverträglich und lästig wird, hat der Praeses das Recht, ihn mit Einhaltung des Pensionspreises zu entlassen, ohne dass es diesem erlaubt ist, zu appellieren oder Klage einzureichen (1).

In wieweit diese Entwurfsbestimmungen auf dem Provincialkonzil zum Gesetz erhoben wurden, entzieht sich unserer Kenntnis. Sicher ist, dass laut Beschluss des Kapitels, der die Bestätigung des Generalabts erhielt, der Pensionspreis für jeden Alumnus auf jährlich 70 Reichsthaler festgesetzt wurde und die Vorsteher der einzelnen Stifte, gleichviel ob sie einen Alumnus schickten oder nicht, folgende Beiträge zur Unterhaltung des Seminars jährlich zu zahlen hatten : Cappenberg 60 Reichsthaler, Knechtsteden, Steinfeld und Varlar je 50, Rommerdorf 25, Clarholz, Meer, Scheda und Wedinghausen je 20, Heinsberg 12, Arnstein und Hamborn je 10, St. Catharina in Dortmund, Dünnwald, Engelport und Füssenich je 6, Altenberg, Kappel, Niederehe, Reichenstein und Rumbeck je 4 (2). Der Abt Christoph führte 1629 den beschlossenen Neubau mit der Front nach der Friesenstrasse auf (3), gleichsam als Abschluss seines Lebenswerkes, und legte am 7. Februar 1630 im Alter von 65 Jahren mit Genehmigung des Generalabts sein Amt als Abt von Steinfeld nieder, um sich zur Ruhe zu setzen (4).

---

(1) *Dispositio pro Seminario Coloniensi capitulo provinciali 1628 proponenda seu proposita.* Düsseldorfer Staatsarchiv : *Akten Steinfeld,* No 23.

(2) Düsseldorfer Staatsarchiv : *Akten Steinfeld,* No 44.

(3) *Ebenda,* No 23.

(4) Paas, Bd. IXC, S. 113. — Der Abt Leonard Teveren von Knechtste-

3. *DOTATION DES SEMINARS.*

Mit dem Rücktritt des Abtes Christoph von seinem Amte war für das Seminar kein Systemwechsel eingetreten. Sein Nachfolger Norbert Horrichem, der seine Studien im Cölner Seminar gemacht, von April bis August 1622 zur Beaufsichtigung der Alumnen dort geweilt, im Februar 1624 als Praeses des Seminars neben seinen geistlichen Verrichtungen auch die Verwaltung des gesamten Wirtschaftsbetriebes übernommen hatte (1) und demgemäss mit den dortigen Verhältnissen sehr vertraut war, leitete die Anstalt in seinem Geiste weiter.

Nachdem er am 6 Mai 1630 vom Generalabt zum Generalvicar der westfälischen Zirkarie ernannt war (2), berief er im October 1631 ein Provinzialkapitel nach Cöln, welches die Beschlüsse des Kapitels von 1628 über das Seminar erneuerte und den Pensionspreis von 70 auf 60 Reichsthaler herabsetzte. Aber im Jahre 1632 erlitt der geregelte Unterricht infolge des Vordringens der schwedischen Truppen ins Rheinland eine starke Beeinträchtigung, 1642 wurden bei dem Einrücken von hessischen Soldaten die Studien ganz eingestellt und die Studenten zerstreut (3), zugleich

---

den, der in Gegenwart der Äbte Wilhelm Grünter von Scheda und Werner Wiesen von Sayn die Abdankung Christophs in Steinfeld entgegennahm, setzte für ihn als Pension vertraglich fest, dass er sein bisheriges Zimmer behielt, an dem Tisch des Abtes oder des Conventes speiste, ausser dem täglichen Quantum jährlich 4 Ohm Wein von der Güte, wie ihn der Abt bei Tisch erhielt, und aus der abtlichen Kellerei in Wehr jährlich 50 Reichsthaler für Medikamente und sonstige Bedürfnisse empfing. Solange er gesund blieb, hatte einer der jüngeren Canoniker ihm die nötigen Dienste zu leisten, während in der Krankheit ein Laienbruder oder sonst ein starker und williger Canonicus ihn pflegen musste. Falls der Ausbruch eines Krieges oder ein anderes Missgeschick ihn aus Steinfeld vertrieb, konnte er seinen Wohnsitz in Cöln oder auf den Besitzungen der Abtei in Ahrweiler oder sonst nach Belieben wählen; die Steinfelder Abtei hatte alsdann abgesehen von der Zahlung der 50 Thaler auch für seinen und seines Dieners standesgemässen Unterhalt aufzukommen. Trierer Stadtbibliothek: Klöster und Stifte ausserhalb Triers. Vergl. damit die bedeutend reichlicher bemessene Pension des am 3. Mai 1582 resignierten Hamborner Abtes Christoph von Hausen: Otto R. Redlich, Visitation und Reformation des Klosters Hamborn im 15. und 16. Jahrhundert, *Zeitschrift des Bergischen Geschichtsvereins*, Bd. L, Elberfeld, [1917], S. 146.

(1) Braun, Bd. VIII, S. 146.

(2) Die Ernennung wurde von Gosset am 30. April 1633, von dessen Nachfolger Augustin Le Scellier am 26. September 1649 erneuert und im letzteren Falle zugleich auf die Zirkarien Ilfeld und Wadgassen ausgedehnt. Düsseldorfer Staatsarchiv: *Akten Steinfeld*, No 40.

(3) C. Hugo, *Annales*, Bd. I., S. 526.

mehrere Praemonstratenserstifte in Rheinland und Westfalen durch Plünderungen und Brandschatzungen so hart mitgenommen, dass sie die zugesicherte materielle Unterstütung dem Seminar nicht mehr gewähren, sondern kaum noch ihren eigenen Unterhalt fristen konnten. Unter diesen Umständen fiel dem Steinfelder Abt fast allein die Erhaltung des Seminars zur Last (1).

Zu den Stiften, die dem Untergang nahe waren, gehörte das Stift Dünnwald, da es abgesehen von seiner wirtschaftlichen Notlage auch noch mit inneren Schwierigkeiten zu kämpfen hatte, die dem Abt Norbert seit langer Zeit bekannt waren. Schon am 22. April 1625 hatte er, als er noch Praeses des Cölner Seminars war, im Auftrage seines Abtes Christoph den Chorfrauen im Kapitelsaal zu Dünnwald ein Reformdekret *(relictum)* (2) bekannt gemacht, welches die Beobachtung des Silentiums in der Kirche, im Kreuzgang, im Schlaf- und Speisesaal von Neuem einschärfte und in je 4 Kapiteln *de voto obœdientiae, de voto paupertatis, de voto castitatis* und *de temporis distributione* heilsame Bestimmungen zur Hebung der klösterlichen Zucht enthielt.

Als der Abt Christoph am 22. November 1625 zur Visitation ins Dünnwalder Stift kam, konnte er zwar mit Genugtuung feststellen, dass dieses Relict im Algemeinen von den Chorfrauen angenommen und beobachtet war, aber er hielt es am 26. November nach Schluss der Visitation für notwendig, zur Durchführung der Reform noch wichtige Verhaltungsmassregeln *sub virtute salutaris obœdientiae* hinzuzufügen, 3 Jahre später, am 24. October 1628 gab er nochmals in 4 Paragraphen, von denen nur der letzte erhalten geblieben ist, scharfe Anweisungen zur Pflege des religiös-sittlichen Lebens (3).

Dass durch alle diese Massnahmen das innerklösterliche Leben wirklich bedeutend gehoben wurde, ist wenig wahrscheinlich. Jedenfalls nahmen die äusseren Verhältnisse des Stiftes in den nächsten 15 Jahren eine so ungünstige Wendung, dass der Abt Norbert es nicht mehr halten zu können glaubte und auf den Gedanken kam, es als Frauenstift eingehen zu lassen und seine Einkünfte dem Cölner Seminar als stetig fliessende Einnahmequelle zuzuweisen. Dabei kam ihm sehr zu statten, dass er, wie alle Generalvicare des Ordens, infolge der Intriguen des französischen Hofes, die den

---

(1) Düsseldorfer Staatsarchiv : *Akten Steinfeld* (Fragment) No 23.

(2) *Chartae Reformationis, quae relicta nuncupantur.* J. Le Paige, *Libri V index.*

(3) Trierer Stadtbibliothek : *Klöster und Stifte ausserhalb Triers.*

Sitz des Generalabtes von 1635-1645 verwaist lissen (1), vom Papst Urban VIII, am 8. März 1641 für seinen Vicariatsbezirk "Westfalen" sämtliche Vollmachten des Generalabtes erhielt (2).

Nach reiflicher Überlegung aller in Betracht kommenden Umstände veröffentlichte er am 9. April 1643 eine Denkschrift, in der er die Gründe für sein Vorgehen und die Bedingungen seines Planes eingehend darlegte. Es gibt, so sagte er, in der Westfälischen Zirkarie 15 Männer- und 14 Frauenstifte des Praemonstratenser Ordens, welche in den ihnen unterstehenden Pfarreien durch Ordensangehörige die Seelsorge für etwa 30000 Gläubige ausüben lassen ; von diesen entfallen auf die Abtei Steinfeld allein 9000. Die wissenschaftliche Ausbildung der Seelsorgsgeistlichen wird durch ein fest gegründetes mit allen erforderlichen Mitteln aus gerüstetes Seminar an der Universität zu Cöln am sichersten erzielt.

Aber bisher ist infolge der ungünstigen äusseren (Kriegs-) Ereignisse und des Mangels einer ausreichenden Dotation weiter nichts erreicht worden, als dass die Steinfelder Abtei auf eigene Kosten *(sumpto privato)* ein Seminar errichtete und ausstattete, in dem 4 bis 5 Zöglinge unterrichtet wurden. Diese geringe Zahl genügt offenbar nicht zur Bewältigung der grossen Arbeit. Die Steinfelder Abtei zählt ungefähr 60 Chorherren, von denen 32 beständig in der auswärtigen Seelsorge beschäftigt sind, und hat für diese an Gesamteinkünften, die sich früher in guten Jahren auf 3000 Reichsthaler beliefen, davon jetzt kaum noch den dritten Teil, da mehrere abteiliche Höfe durch feindliche Truppen in Brand gesteckt oder verwüstet sind.

Was das Dünnwalder Stift betrifft, das in zeitlicher und geistlicher Hinsicht ganz *(pleno jure)* dem Steinfelder Abt untersteht, so ist est in sich nicht mehr lebensfähig. Seine Einkünfte, die bei reichen Ernteerträgen bisher 1300 Reichsthaler einbrachten, sind um mehr als 2/3 zurückgegangen ; die Schuldenlast beträgt 2500 Reichsthaler ; verschiedene Gebäude sind zerstört oder eingestürzt und die Felder unbebaut. Der ganze Convent besteht nur aus einem Prior, einer Priorin und 2 Chorfrauen. Seit 20 Jahren ist nur eine Person zur Profession gelangt, ein Zuwachs daher in absehnbarer Zeit nicht zu erwarten. Schon zur Zeit des Kölnischen Krieges

(1) Paas, Bd. IXC, S. 147 f.

(2) *Sede Praemonstratensi vacante vicariis generalibus dat plenam potestatem agendi omnia, quae generalis facere potest :* Breve, am 4. Mai 1641 dem Abt Norbert zugestellt. Düsseldorfer Staatsarchiv : *Akten Steinfeld*, No 39.

(1582-89) und wiederum 1623 im Böhmisch-Pfälzischen Krieg haben die Chorfrauen flüchten und in Cöln in gemieteten Häusern ein Unterkommen suchen müssen ; lauter Störungen, unter denen das geistliche Leben und die klösterliche Zucht naturgemäss schwer gelitten haben.

Angesichts dieser trüben Aussichten verfügte der Abt Norbert kraft seines Amtes als Generalvicar und Apostolischer Commissar nach Rücksprache mit den Prälaten der Provinz, mit Zustimmung des ganzen Steinfelder Conventes und nach ausdrücklicher schriftlicher Willenserklärung des Priors, der Priorin und der beiden Chorfrauen (1) die Vereinigung der Dünnwalder Einkünfte mit dem Cölner Seminar unter folgenden Bedingungen : Der gemeinsame Chordienst wird aus der Dünnwalder Kirche in die Kapelle des Cölner Seminars verlegt und von den Seminaristen gehalten. In Dünnwald nehmen 3 oder wenigstens 2 Chorherren ständig Wohnung (2), von denen der eine die Pfarrseelsorge und der andere die wirtschaftliche Verwaltung zum Besten des Seminars ausübt, während beide täglich die hl. Messe für die Stifter und Wohltäter lesen.

Die Hälfte der Einkünfte kommt den Zöglingen aus der Abtei Steinfeld zu, die andere Hälfte dient zum Unterhalt der 3 überlebenden Chorfrauen, sowie der 3 oder 2 Priester und zur Abtragung der Schulden. Was von diesem Betrage, insbesondere nach dem Tode der Chorfrauen und der Tilgung der Schulden, übrig bleibt, wird für Zöglinge aus anderen Stiften der westfälischen Zirkarie verwandt. Sollte das Seminar später in Verfall geraten oder ganz eingehen, so erhält das Generalkapitel das Verfügungsrecht über die Gesamteinkünfte, aber mit der Einschränkung, dass es sie nur zur Förderung der Studien innerhalb der westfälischen Zirkarie verwerten darf.

Der Steinfelder Abt übernimmt die Leitung und die Verwaltung des Seminars und behält sich vor, den Präses und den Prokurator nach Gutdünken ein- und abzusetzen, die Alumnen aufzunehmen und abzuweisen, die Art der gemeinsamen Lebensweise

(1) Unter dem Vorbehalte, dass sie auf Lebenszeit ihren Unterhalt aus den Mitteln des Dünnwalder Stiftes bezogen, hatten sie schon am 16. Februar 1643 ihr Einverständnis erklärt. Unio sive applicatio redituum monasterii Dünnwaldensis collegio S. Norberti a D. Norberto Horrichem adornata anno 1643, p. 3 im Pfarrarchiv zu Dünnwald.

(2) Noch im 18. Jahrhundert (1750, 1776 und 1795) ist ausdrücklich von der Anstellung eines *dritten* Chorherrn in Dünnwald die Rede. Braun, Bd. XIII, S. S. 165. 179. 182. 198.

und die von allen zu befolgenden Regeln vorzuschreiben, die Höfe, Äcker und Weinberge zu verpachten und von dem Praeses und dem Prokurator, wie von den Chorherren in Dünnwald über die laufenden Einnahmen und Ausgaben Rechenschaft zu fordern.

Auf Grund dieser Darlegungen der Denkschrift bat der Abt Norbert den mit ihm befreundeten Cölner Nuntius Fabio Chigi (1), die getroffene Anordnung gutzuheissen und ihre Bestätigung durch den Papst Urban VIII zu erwirken. Dem Ordensprocurator an der römischen Kurie, Johann Coomans, Praeses des Norbertuskollegs in Rom (2), unterbreitete er den Wunsch, er möge die *Congregatio de propaganda fide* angehen, das Seminar in ihren besonderen Schutz zu nehmen, wie es mit dem neu gegründeten Ordensseminar in Prag geschehen und durch Breve vom 30. Juli 1639 verbrieft sei (3). Sodann begab er sich am 20. Mai 1643 persönlich zum Cölner Nuntius und überreichte ihm die Denkschrift mit den Belegen für die in ihr niedergelegten Angaben (4).

Schon am 23. Mai erhielt er von ihm die erbetene Gutheissung und die Zusage, dass er das Gesuch dem Papste zur Bestätigung gern empfehlen werde, ebenso die Mitteilung, dass er den Pfalzgrafen Wolfgang Wilhelm als Landesherrn um Schutz und Förderung des Seminars gebeten habe ; da in diesem für die Pfarreien der Herzogtümer Jülich, Berg, Cleve (5) und der übrigen Gebiete

---

(1) Paas, Bd. IXC, S. 115.

(2) Über seine Lebensschicksale s. Goovaerts, Bd. I, S. 139 sq.

(3) *Unio sive applicatio*, S. 4 sqq. Über das Prager Ordensseminar s. Hugo, *Annales*, Bd. I, S. 533 sqq.

(4) An Männerstiften der westfälischen Zirkarie zählte er auf : Arnstein, Beselich, Cappenberg, Clarholz, Hamborn, Knechtsteden, Niederehe, Reichenstein, Rommersdorf, Sayn, Scheda, Steinfeld, Varlar, Wedinghausen, Wesel (15), an Frauenstiften : Altenberg, St. Catharina in Dortmund, Dünnwald, Ellen, Engelport, Füssenich, S. Gerlach bei Falkenburg, Heinsberg, Kappel an der Lippe, Langwaden, Marienrod, Meer, Oelinghausen, Rumbeck, Wenau (15). Damit die Zahl dieser Frauenstifte mit der oben (S. 139) angegebenen Zahl 14 übereinstimmt, darf hier das in Rede stehende Stift Dünnwald nicht mitgezählt werden.

(5) Dass der Nuntius in diessem Zusammenhang das Herzogtum Cleve erwähnte, obwohl dasselbe auf Grund des Vertrages von Xanten im Jahre 1614 und des "Provisionalvergleichs" oder "Akkords" von Düsseldorf im Jahre 1629 nicht dem Pfalzgrafen, sondern dem Kurfürsten von Brandenburg zugesprochen war, erklärt sich aus dem Umstande, dass die noch immer schwebende Regelung von zahlreichen, heftig umstrittenen Fragen kirchlicher Art durch beiderseitiges Übereinkommen erzielt werden musste. F. Schroeder, *Eine* Gesandtschaftsreise Adams von Schwartzenberg, *Annalen des historischen Vereins für den Niederhein*, Bd LXXIV, Cöln, [1902], S. 27-50. E. von Schamburg, Zur Geschichte des Stiftes Gerresheim. *Zeitschrift des Bergischen Ge-*

der Cölner Erzdiözese tüchtige Seelsorgsgeistliche und für die Klöster geeignete Professoren der Theologie herangebildet würden, müsse ihm, dem Landesherrn, selbst an der möglichst vollkommenen Ausgestaltung des Seminars viel gelegen sein (1).

Nachdem der Papst am 22. December 1643 die nachgesuchte Bestätigung erteilt und das Seminar in den Schutz des apostolischen Stuhles und auch der *Congregatio de propaganda fide* genommen hatte, da die Alumnen später nach ihrer Ausbildung in den im Gebiete der Andersgläubigen gelegenen Klöstern *Missions*tätigkeit ausübten (2), ergriff der Abt Norbert am 4. April 1644 vor Notar und Zeugen und in Gegenwart des am 12. Januar 1644 zum Praeses des Seminars ernannten Steinfelder Canonicus Hermann Wilckens (3), des Dünnwalder Priors Johann Neselrath und des Dünnwalder Pastors Gerhard Rotar Besitz von dem Dünnwalder Stift für das Cölner Seminar.

Die beiden Chorfrauen Margarethe von Weiss und Margarethe von Virmundt — die Priorin Elisabeth von Baur war vermutlich schon gestorben — gaben die Versicherung, dass sie bei ihrer Erklärung vom 16. Februar 1643 verharren wollten, wofern sie nicht gegen ihren Willen in ein Kloster verwiesen würden, in dem sie sich Schimpf- oder Schmähreden gefallen lassen müssten. Aber der Abt Norbert sagte ihnen bestimmt zu, dass dies nicht zu befürchten sei, und wies ihnen vorläufig im Dünnwalder Kloster einen Wohnraum an, in dem sie bis zu einer anderweitigen Entscheidung verweilen könnten und müssten (4).

Als dann in dem Mutterkloster Prémontré nach zehnjähriger Sedisvacanz am 31. August 1645 auf ordnungmässigem Wege in der Person des Prior Augustin Le Scellier wieder ein Generalabt gewähl war (5), tat der Abt Norbert die nötigen Schritte, um zur Sicherung der bisher erzielten Resultate auch von ihm die Bestätigung der vollzogenen Vereiniging des Dünnwalder Stiftes

---

schichtsvereins, Bd. XV, Bonn, (1879), S. 54. Otto Hollweg, Kurbrandenburgische Kirchenpolitik am Niederheim von 1672 bis 1683, *Ebenda*, Bd. XLVIII, Elberfeld, [1915], S. 9 ff.

(1) *Unio sive applicatio*, S. 20 sqq.

(2) *Ibid.*, S. 17 sqq.

(3) Er las im Auftrage des Abtes in der Stiftskirche die hl. Messe und nahm die bei einer Besitzergreifung üblichen Zermonien in der Kirche, im Refectorium, im Schlafsaal, im Kreuzgang und in der Kirche vor. Ein gemeinsames Frühstück beschloss den Akt.

(4) *Unio sive applicatio*, S. 20 sqq.

(5) Hugo, *Annales*, Bd. I, S. 53. R. Van Waefelghem, *L'obituaire de l'abbaye de Prémontré*, S. 15. Löwen, 1913.

mit dem Cölner Seminars zu erhalten, indem er ihm sämtliche einschlägigen Urkunden einreichte. Am 24. November 1650 empfing er von ihm die rechtliche Anerkennung des gesohehenen Aktes, nachdem der Generalabt seinen Secretär Bonaventura de Teux nach Dünnwald und Cöln geschickt und durch ihn auf Grund einer Besichtigung an Ort und Stelle genaueste Auskunft über die rechtliche Lage der Sache eingezogen hatte (1).

Aber die ruhige Entwicklung des Seminars wurde bald durch ein feindliches Unternehmen gestört. Der Bergische Adel, der die Aufhebung des Dünnwalder Stiftes sehr ungern gesehen hatte, weil er dieses als eine Versorgungsanstalt für seine unverheirateten Töchter betrachtete, trat mit der Chorfrau Margarethe von Virmundt und dem Knechtstedener Canonicus Michael von Himselrath, der 1652 als Prior des Stiftes Ellen wegen seiner Unfähigkeit, die gesunkene klösterliche Zucht zu heben, auf Anraten des Praeses des Cölner Seminars, Johann Luckenrath (2), von dem Abt Norbert entfernt worden war und nun gegen dessen Interessen arbeitete, in Verbindung und suchte den früheren Zustand wieder herzustellen. Unter Anführung des Freiherrn Eremund von Schinckeren, Herrn in Waldenburg, drangen am 4. November 1653 bewaffnete Schaaren in das Dünnwalder Stift ein, vertrieben den Prior Wilckens und den Pastor Rotar und setzen Margarethe von Virmundt mit dem Titel einer Äbtissin als Vorsteherin ein.

Auf die Kunde von diesen Vorgängen begaben sich der Generalabt Le Scellier und der Abt Norbert, die sich auf einer Visitationsreise durch die westfälische Zirkarie gerade in Heinsberg aufhielten, unverzüglich zum Pfalzgrafen Philipp Wilhelm in das Hoflager zu Bensberg und erwirkten am 17. November von ihm den Befehl an den Amtmann Burkhard Wendel in Porz, die Eindringlinge aus dem Stift zu vertreiben. Dieser versuchte am 19. November mit seinen Leuten den Eingang zu erzwingen, konnte aber erst am 21. November einrücken, nachdem der Abt Norbert durch Androhung kirchlicher Strafen Margarethe von Virmundt und Michael von Himselrath zur Aufgabe ihres Widerstandes bewogen hatte (3). Die erstere floh mit dem Freiherrn, hinter ihm auf dem Pferde sitzend, im Dunkel der Nacht nach Ophoven bei Opladen und hielt sich in der Folge auf der Burg Landscheid des Edelherrn Johann Degenhard von Hall auf.

(1) *Unio sive applicatio*, S. 24. sqq.

(2) Er nannte ihn *homo intractabilis, immo seditiosus.* Braun, Bd. VIII, S. 158.

(3) Hugo, Bd. I, S. 527.

Hier erhielt sie laut Auftrag des Generalabtes vom 24. April 1654 von dem Abt Norbert die Aufforderung, innerhalb 3 Tagen entweder in ein von ihr selbst gewähltes oder von ihm ihr anzuweisendes Kloster einzutreten, widrigenfalls sie excommuniciert sei. Aber sie verharrte in ihrem Widerstand und gab dem Dünnwalder Pastor Rotar, der ihr das Original der Urkunde zeigte und eine beglaubigte Abschrift davon zurückliess, eine sehr verächtliche, schmutzige Antwort (se sigillum Generalis foedaturam). Nach einiger Zeit jedoch besann sie sich eines Besseren : sie begab sich reuig in das Stift Füssenich und erklärte am 19. October 1655 schriftlich vor dem Notar, dass sie in Zukunft dort bleiben oder in jedes beliebige andere, von dem Oberen ihr zugewiesene Kloster eintreten und in der Dünnwalder Angelegenheit weder selbst etwas unternehmen noch durch andere unternehmen lassen werde (1).

Da inzwischen der Abt Norbert in Verbindung mit dem Praeses Johann Luckenrath bei der *Camera apostolica* in Rom Klage gegen den Bergischen Adel erhaben hatte, richtete zunächst der Generalauditor Prosper Caffarellus am 4. Februar 1654 die Aufforderung an die Beklagten, sich jeder weiteren Belästigung des Abtes zu enthalten (2). Sodann wies der Cölner Nuntius Giuseppe Maria Sanfelice, wahrscheinlich im Auftrage der *Camera apostolica,* den Dechanten Johannes Fabricius von St. Aposteln in Cöln an, in der Streitsache ein Urteil zu fällen — dasselbe fiel zu gunsten des Abtes Norbert aus — und der Generalauditor Odoardus Vecchiarenius erliess am 16. August 1654 an den Freiherrn von Schinckeren das strenge Verbot, dem Abte weitere Schwierigkeiten in den Weg zu legen (3).

Dieses Verbot stellte der Cölner Notar Johann Jakob Latomus am 11. September 1654 dem Freiherrn und seinem juristischen Beistand Dr. Johannes Ewaldi, den Mandataren des Bergischen Adels, in ihren Wohnungen zu und machte es ausserdem durch Anschlag an den Türen des Cölner Doms und der erzbischöflichen Kurie öffentlich bekannt : in gleicher Weise liess er es am 18. September 1654 auch dem Canonicus von Himselrath zugehen, der im Auftrage der Stifte Knechtsteden und St. Catharina in Dortmund handelte (4).

---

(1) Düsseldorfer Staatsarchiv Akten Steinfeld, No 44. Nach Hugo, Bd. I, S. 527 starb sie am 11. Juni 1675 in dem Stifte Meer, in dem sie ihre letzten Lebenstagen in tiefer Frömmigkeit zugebracht hatte.

(2) *Unio sive applicatio,* S. 26 sqq.

(3) *Ibid.* S. 29 sqq.

(4) *Ibid.,* S. 31 sq.

Nachdem der ehemaligen Cölner Nuntius Fabio Chigi am 7. April 1655 als Alexander VII. den Päpstlichen Thron bestiegen hatte, zeigte er auch als Oberhaupt der Kirche sein warmes Interesse für das Cölner Seminar, indem er schon am 31. Juli durch den Monsignore Natalis Rondininus (1) dem Abte mitteilen liess, dass er sich über den Eifer sehr gefreut habe, mit dem der Abt für das Recht und die Förderung des Seminars eingetreten sei, und dass er, der Papst, den Pfalzgrafen Philipp Wilhelm als Landesherrn zum Schutze desselben auffordern werde (2). Da er am 9. November 1655 der vollzogenen Vereinigung des Stiftes Dünnwald mit dem Cölner Seminar nochmals seine Gutheissung und Bestätigung ausdrücklich gewährte (3), wurde mit Rücksicht auf diesen von väterlichem Wohlvollen zeugenden Gnadenerweis das Seminar seitdem auch als Seminarium oder Collegium Chisio-Norbertinum bezeichnet (4).

Zuletzt gab das Generalkapitel von Prémontré, welches den Abt Nikolaus Guinet von Pont-à-Mousson, den Vertreter der strengen lothringischen Observanz (5), beauftragt hatte, sämtliche eingereichten Urkunden zu prüfen, auf dessen in der Kapitelssitzung vom 5. Mai 1657 erstatteten Bericht am 11. Mai zu der vollendeten Tatsache seine Zustimmung (6), sodass der unantastbare Bestand des Seminars nunmehr durch die vorliegenden Willensäusserungen sämtlicher Instanzen klar ausgesprochen war.

---

(1) Er gehörte zu dem kleinen Kreis von Vertrauten, mit denen der Papst im Sommer in den Nachmittagstunden öfters über Literatur und Kunst plauderte. H. Finke, Forschungen zur westfälischen Geschichte in römischen Archiven und Bibliotheken, *Zeitschrift für vaterländische Geschichte und Altertumskunde*, Bd. XLV, Münster, [1887], S. 160. 164; Wilhelm Richter, Ferdinands von Fürstenberg Bildungsgang und litterarische Tätigkeit, *Ebenda*, Bd. LVI, II, Münster, [1898], S. 41. 43.

(2) Das betreffende Schriftstück ging am 21. August 1655 von Rom an den Pfalzgrafen Philipp Wilhelm ab, der seinerseits am 9. September an seine Geheimen Hofräte in Düsseldorf die entsprechenden Anweisungen ergehen liess. Düsseldorfer Staatsarchiv: *Akten Steinfeld*, No 23.

(3) *Unio sive applicatio*, S. 33 sq. Der Papst bezeugte (*ibid.*, S. 40) dass auch sein Vorgänger Innocenz X die vollzogene Vereinigung bestätigt hatte. Die Äbte Johann Hagen von Sayn und Peter Diederichs von Rommersdorf gaben am 9. Januar 1655 zu derselben nochmals ausdrücklich ihre Zustimmung. Düsseldorfer Staatsarchiv: *Akten Steinfeld*, No 44.

(4) Die Stelle bei Braun, Bd. VIII, S. 167: *Praeses Seminarii Cisterciensis (!) sive Norbertini* ist nach dem Original zu lesen: *Praeses Seminarii Chysio-Norbertini.*

(5) Goovaerts, Bd. I., S. 337.

(6) *Unio sive applicatio*, S. 34 sqq.

Um dem Bergischen Adel jede Aussicht oder Möglichkeit zu nehmen, das Dünnwalder Stift für Ordensfrauen wiederherzustellen, bestimmte der Abt Norbert es zu einem anderen Zwecke. Da das Generalkapitel in Prémontré vom Jahre 1618 verfügt hatte, dass für sämtliche Klöster einer Zirkarie ein gemeinsames Noviziat eingerichtet werde solle, stellte er auf dem am 17. April 1659 in Cöln eröffneten Provinzialkapitel den Antrag, in den Stiftsgebäulichkeiten in Dünnwald ein solches Noviziat für die westfälische Zirkarie zu errichten. Der Antrag wurde zum Gesetz erhoben und nach seiner Genehmigung durch Le Scellier durchgeführt(1).

Am 20. November 1659 siedelte der Novizenmeister Matthias Sontag in Steinfeld in gleicher Eigenschaft in das gemeinsame Noviziat nach Dünnwald über (2), und sammelte in kurzer Zeit eine so grosse Schaar Novizen um sich, dass junge Leute, die sich zum Eintritt in den Orden meldeten, nicht sofort aufgenommen werden konnten, sondern warten mussten, bis einzelne Alumnen zu den Studien ins Cölner Seminar geschickt wurden, um ihnen Platz zu machen (3). Auch zu dieser Neugestaltung gab der Papst Alexander VII seine Zustimmung, als er am 9. Mai 1663 motu proprio noch einmal die Vereinigung des Stiftes Dünnwald mit dem Seminar bestätigte und den Cölner Nuntius Marco Gallio anwiess, etwaige widerstrebende Elemente mit Berufung auf diese päpstliche Bestätigung zum Schweigen zu bringen oder sonst das *brachium saeculare* gegen sie anzurufen (4).

Indessen gab der Bergische Adel auch jetzt noch nicht seine Hoffnung auf Wiederherstellung des Frauenstiftes Dünnwald auf, so dass auch Norberts Nachfolger, Johann Luckenrath, der ehemalige Praeses des Seminars, der am 26. Mai 1661 zum Abt von Steinfeld gewählt worden war, sich gegen ihn scharf zur Wehr setzen musste (5). Am 17. Februar 1667 richtete er, inzwischen zum Generalvicar der Zirkarien Westfalen, Wadgassen und Ilfeld er-

---

(1) Düsseldorfer Staatsarchiv : *Akten Steinfeld*, No 40.

(2) Braun, Bd. IX, S. 183.

(3) Braun, Bd. IX, S. 195. — Die weitere Folge war, dass für die grosse Zahl *ein* Novizenmeister nicht mehr ausreichte und darum ein secundarius magister oder submagister novitiorum angestellt werden musste. Braun, Bd. IX, S. 184. 187. 191. Aber auch in Steinfeld, wo das Noviziat weitergeführt wurde, war zuweilen wegen des starken Andranges von Novizen ein vice-magister notwendig. Braun, Bd. IX, S. 193.

(4) *Unio sive applicatio*, S. 39 sqq.

(5) Zu diesem Störungen kam noch, dass in den Jahren 1665/66 durch die in Cöln herrschende Pest die Studien im Seminar ganz eingestellt und die Zöglinge entlassen werden mussten. 2 ehemalige Seminaristen, die inzwischen

nannt (1), an den Cölner Nuntius Agostino Franciotti, der im Jahre vorher Marco Gallio abgelöst hatte, die Bitte, er möge die Hülfe des Pfalzgrafen in Anspruch nehmen gegen den Bergischen Adel, der kürzlich auf dem Landtage in Mülheim am Rhein ein grosses Unternehmen gegen das Seminar geplant habe, obwohl er weder auf grund der Stiftung noch der Dotation noch auf irgend einen anderen Titel hin ein Recht auf die Sache habe ; denn das Dünnwalder Kloster sei ursprünglich für Männer und nicht für Frauen (2) und noch viel weniger für die Töchter des Adels gegründet worden (3). Der Nuntius willfahrte der Bitte, indem er am 1. März 1667 von Lüttich aus das Seminar und das Dünnwalder Noviziat dem Schutze des Pfalzgrafen empfahl (4).

In der Tat scheint der Bergische Adel von weiteren Angriffen auf das Dünnwalder Stift einstweilen Abstand genommen zu haben. Dagegen tauchten im Orden selbst über die Verwendung der Dünnwalder Einkünfte Meinungsverschiedenheiten auf, deren Ausgleich der Abt Johannes auf einem Provinzialkapitel in Cöln herbeizuführen suchte. Da aber infolge der Verwüstungen und schweren Verluste, welche der zweite Eroberungskrieg Ludwigs XIV gegen Holland für viele Praemonstratenserstifte zur Folge hatte (5), die Prälaten nicht längere Zeit von ihren Wohnsitzen abwesend sein durften, lud er vorläufig die Äbte aus dem westfälischen Anteil der Zirkarie für den Monat Juni 1678 nach Cappenberg und die Äbte aus dem rheinischen Anteil für den September nach Coblenz ein.

Von den schriftlichen Aufzeichnungen der Verhandlungen in

---

die Priesterweihe empfangen hatten, blieben mutig zum Schutze des Hauses während der Seuchezeit zurück. Braun, Bd. IX, S. 192. 194 ff. Vergl. Freiherr von Mering, Die Pest in Cöln im Jahre 1665-66, *Annalen des historischen Vereins für den Niederrhein*, Bd. V, Cöln, (1857), 137 ff.; F. I. von Bianco, *Die alte Universität Cöln*, I. Teil, 1. Abteilung, S. 212. 290 f. Cöln, 1856.

(1) Paas, Bd. IXC. S. 129.

(2) Th. Paas, Entstehung und Geschichte des Klosters Steinfeld als Propstei, *Annalen des historischen Vereins für den Niederrhein*, Bd. XCIII, Cöln (1912), S. 44 ff.

(3) Düsseldorfer Staatsarchiv : *Akten Steinfeld*, No 23. — Daselbst findet sich noch ein anderes, undatiertes Schreiben des Abtes Johannes mit änlichem Inhalt an den (nicht mit Namen genannten) Cölner Nuntius. Da Johannes 1680 starb, kam nur der unmittelbare Nachfolger des Agostino Franciotti, Francesco Bonvisi (1670-72), oder dessen zweiter Nachfolger Opizio Pallavicini (1672-80) als Adressat in Frage kommen.

(4) Düsseldorfer Staatsarchiv : *Akten Steinfeld*, No 23.

(5) Im Jahre 1672 spielten sich unter Anführung des Marschalls von Turenne Kämpfe um Dünnwald ab. Braun, Bd. IX, S. 196.199.

der letzteren Stadt ist m. W. nichts erhalten geblieben, von denen in Cappenberg nur der Bericht über die Eröffnungsfeierlichkeiten (1) und die (erste) Vormittagssitzung am 14 Juni. In dieser sagte der Abt Johannes auf Antrag des Knechstedener Abtes Peter Gillrath zu, dass der frühere und der jetzige Prior von Dünnwald über die Einkünfte des Stiftes und die Unterbringung der Kapitalien auf dem nächsten Provinzialkapitel in Cöln Rechnung legen sollten, damit man einen Überblick darüber gewinne, ob mit Rücksicht auf die zur Verfügung stehenden Mittel die Äbte und Pröpste der Zirkarie Alumnen ins Seminar schicken könnten oder nicht. Auch sollte in den Akten der früheren Provinzialkapitel nachgeforscht werden, ob die Frauenstifte verpflichtet seien, jährlich einen Zuschuss zur Förderung der Studien zu leisten (2).

Als nach 2 Jahren das Provinzialkapitel in Cöln zusammentrat, machte in der 6. (Vormittags-) Sitzung vom 2. Mai 1680, nachdem der Abt Peter Marx von Wadgassen die Seminarfrage angeregt hatte, ein Teil der Kapitelsväter den Vorschlag, dass für immer eine bestimmte Zahl von Seminaristen aus den einzelnen Stiften der Zirkarie festgesetzt werden sollte. Aber die Verwalter des Seminars und der Dünnwalder Einkünfte erklärten, dass nach

---

(1) Nachdem der Abt und Generalvicar Johannes in der Cappenberger Stiftskirche ein feierliches Hochamt und in der Kapelle des hl. Martin daselbst nach dem Gesang des Hymnus *Veni Creator Spiritus* eine Ansprache an die Versammelten gehalten hatte, wurden der Prior Nikolaus Engel von Wedinghausen zum Secretär und der Steinfelder Canonicus Jakob Bodenheim zum Aktuar des Kapitels gewählt. Dann legten sämtliche Teilnehmer in die Hände des Generalvicars das Gelöbnis der Ehrfurcht und des Gehorsams gegen den Generalabt nieder, nämlich: Michael Reinartz, Abt von Wedinghausen; Bernard Theodor von Westrem, Propst von Cappenberg; Johann von Hövel, Propst von Varlar; Jodocus Caspar von Aldenbrück, Propst von Scheda; Bernard von Kerckerinck, Propst von Clarholz; Franz Theodor von Westrem, resignierter Propst von Cappenberg; Christian Bigeleben, Propst von Oelinghausen; Christoph Essling, Propst von Rumbeck; Arnold Theodor von Wendt, Dechant von Werne; Theodor Günther A. Brock, Dechant von Ahlen; Martin Balthasar von Gaugreben, Prior von Cappenberg; Caspar von Stael, Prior von Scheda; Johann Voss, Prior von Clarholz; Johann Friedrich von Schlongengen Tribbe (wo ?); Jakob Groven im Namen des Propstes von Kappel; Theodor Winter im Namen des Priors von St. Catharina in Dortmund; Johann von Droste, Pastor in Bausenhagen; August Friderici, Pastor in Werl; Georg Theodor von Nagel, Canonicus in Varlar; zuletzt der Secretär und der Actuar. Es hatten ihr Fernbleiben entschuldigt der Hamborner Abt Johann Wimar von Breidenbach und der resignierte Hamborner Abt Johann Albert von Heerdt, der Propst Peter Teveren von Kappel und der Prior Johann Grüter von St. Catharina in Dortmund. Trierer Stadtbibliothek: *Klöster und Stifte auserhalb Triers.*

(2) *Ebenda.*

Lage der Verhältnisse in Cöln erfahrungsgemäss ein Seminarist nicht unter 80, zum mindesten nicht unter 70 Reichsthalern jährlich unterhalten und die Zahl der Alumnen im Voraus schon deswegen nicht bestimmt werden könne, weil die Einkünfte schwankend seien ; sie seien jedoch zu dem Versuche bereit, den Äbten der Zirkarie aus den Dünnwalder Erträgen für jeden Seminaristen einen Betrag von 30 oder 20 Reichsthalern gutzuschreiben, sodass jedesmal nur 50 Reichsthaler in bar zu entrichten seien und die Frage, ob die Zahl der Seminaristen im Voraus zu bestimmen sei oder nicht, einstweilen ausscheiden müsse. Falls einzelne Äbte, Pröpste oder Prioren dem Seminar besondere Zuwendungen machten, müssten diese zu gleichen Teilen allen Studierenden zu gute kommen (1).

Nachdem der Abt Peter Teveren von Knechtsteden in der 7. Sitzung vom 3. Mai gesagt hatte dass er auf Kosten seines Stiftes immer 2 Seminaristen in Cöln unterhalten wolle, nahmen in der 8. Sitzung vom 4. Mai die Äbte Peter Marx von Wadgassen und Carl Wirtz von Rommersdorf den in der 6. Sitzung von den Verwaltern gemachten Gegenvorschlag an. Der Abt von Wadgassen machte zudem das Angebot, am Martinsfeste (11. Nov.) 800, der Abt von Rommersdorf bei nächster Gelegenheit 700 und jedesmal, wenn ein Alumnus ins Seminar eintrete, 100 Reichsthaler zu schicken. Dafür sollte aus beiden Stiften regelmässig je ein Alumnus sich in Cöln den Studien widmen und dort den vollen Unterhalt mit Ausnahme der Kleider und im Krankheitsfalle der Medikamente erhalten, genau in derselben Weise wie die Steinfelder Zöglinge. Falls die beiden Äbte keine geeigneten Alumnen schicken konnten, fielen die Zinsen von den 800 bezw. 700 Thalern dem Seminar zu, ohne dass dieses zu weiteren Leistungen verpflichtet war.

Der Generalvicar Johannes und die übrigen Prälaten erklärten sich mit diesem Angebot einverstanden und setzten mit Abänderung der Beschlüsse des Provinzialkapitels vom Jahre 1628 (2) die Bei-

---

(1) Nachdem einzelne Canoniker schon in den Jahren 1663 und 1667 Stiftungen zu Gunsten des Seminars gemacht hatten (Paas, Bd. IXC, S. 182.), setzte am 15. Mai 1670 der Canonicus Wilhelm Helceus aus dem Stift Reichenstein, zur Zeit Pastor in Opgeleen in der Diözese Roermond, ein durch äusserste Sparsamkeit erworbenes Capital von 1000 Reichsthalern aus, dessen Zinsen dem Cölner Seminar zur Ausbildung eines Alumnus aus dem Stift Reichenstein überwiesen werden sollten. Düsseldorfer Staatsarchiv: *Akten Steinfeld*, No 23.

(2) S. oben, S. 123.

träge, welche die Frauenstifte am Martinstage zu liefern hatten, in folgender Höhe von Neuem fest: Heinsberg und Meer je 10 Reichsthaler, Ölinghausen 8, Engelport 6, St. Catharina in Dortmund und Füssenich je 5, Altenberg, Ellen, Marienrod und Rumbeck je 4, Marienstern (oder Essig) 2. Alle vorstehend genannten Beschlüse der Provincialkapitel zu Cappenberg und Cöln wurden am 25. Juni 1680 von dem Generalabt Michael Colbert bestätigt (1).

---

(1) Das Provinzialkapitel von Cöln wurde am 5. Mai morgens 11 Uhr in der Kapelle des Seminars geschlossen, nachdem die Kapitelsväter, deren Zusammenstellung nebst Angabe der von ihnen vertretenen Stifte einen guten Überblick über die Prämonstratenserstifte der westfälischen Zirkarie (und der ihr angegliederten Zirkarien Ilfeld und Wadgassen) gewährt, die Vorschläge und Beschlüsse desselben in folgender Reihenfolge unterschrieben hatten: Johann Luckenrath, Abt von Steinfeld und Generalvicar; Peter Teveren, Abt von Knechtsteden, zugleich in Namen des Propstes von St. Gerlach, Bartholomaeus van der Stein; Peter Marx, Abt von Wadgassen; Carl Wirtz, Abt von Rommersdorf; Adolf Gülich, Abt von Sayn, zugleich im Namen des Priors Hermann Scheven von Engelport; Bernard Theodor von Westrem, Propst von Cappenberg, zugleich im Namen des Propstes Johann Walter Hundt von Kappel; Bernard von Kerckerinck, Propst von Clarholz; Jodocus Caspar von Aldenbrück, Propst von Scheda; Constantin Ferdinand von Loen, Propst von Heinsberg; Nikolaus Engel, Propst von Ölinghausen; Christoph Essling, Propst von Rumbeck; Jakob Tilmans, Propst von Langwaden, zugleich im Namen des Propstes von Varlar, Georg Theodor von Nagel; Anton Schlickmann, Abt von Arnstein; Theodor Firmenich, Prior in Dünnwald, als Vertreter des Abtes von Hamborn, Johann Wimar von Breidenbach, und zugleich im Namen des Priors Stephan Horrichem in Reichenstein; Adam Schmitz, Praeses des Cölner Seminars, zugleich als Vertreter des Propstes Gottfried Hemmerich von Unter-Zell; Peter Bodenheim, Prior in Niederche; Adolf Bleymann, Pastor in Montjoie, zugleich im Namen der zum Stift Reichenstein gehörigen Pfarrer; Wilhelm Heimbach, Prior in Meer; Franz Derichsweiler, Prior in Ellen; Mathias Sontag, Prior in Marienstern (oder Essig); Hieronymus Cranenbach, Pastor in Müddersheim, als Vertreter des Priors von Füssenich, Albert von Steinhuis, und eines Teiles der von der Abtei Steinfeld abhängigen Pfarrer; Martin Balthassar von Gaugreben, Prior in Cappenberg; Johann Küpper, Prior in Steinfeld; Gottfried Frohn, Prior in Knechtsteden, zugleich im Namen der Pfarrer in Geldern und Jülich; Norbert Bicher, Prior in Wedinghausen; Peter Aldenhoffen, Subprior in Arnstein; Ludwig Mentges, Prior in Altenberg (Kr. Wetzlar); Caspar Ludwigs, Prior in Marienrod; Augustin Mey, Pastor in Wehr; Johann Axer, Pastor in Ripsdorf, zugleich im Namen der übrigen von der Abtei Steinfeld abhängigen Pfarrer; Sigismund Lindtweiler, Pastor in Geilenkirchen, zugleich im Namen der dem Stift Heinsberg unterstehenden Pfarrer; Jacob de Pierre, Novizenmeister in Arnstein, im Namen der von dem Stift Arnstein ernannten Pfarrer. Nicht vertreten waren die der Abtei Floreffe unterstellen Frauenstifte Wenau und Schillingskapellen, die Stifte Ober- und Unter-Ilbenstadt und das Männerstift Ober-Zell. Düsseldorfer Staatsarchiv: *Akten Steinfeld*, No 23.

4. *VERLEGUNG DES SEMINARS NACH DÜNNWALD UND SEINE RÜCKVERLEGUNG NACH CÖLN.*

Im vierten Monat nach Schluss des Provinzialkapitels, am 14 September 1680, schied der Steinfelder Abt Johannes aus dem Leben und zwar in dem Cölner Seminar (1), das so oft der Gegenstand seiner Mühen und Sorgen gewesen war. Sein Nachfolger Theodor Firmenich, der von 1665 bis 1678 das Amt des Praeses im Seminar und seit dem 12. März 1678 das Amt des Priors in Dünnwald ausgeübt hatte (2), musste schon aus diesen Gründen für das Seminar und seine Bestrebungen lebhaft interessiert sein.

Aber auch er stiess wie sein Vorgänger in der Durchführung seiner Pläne auf innere und äussere Schwierigkeiten. Als er im Jahre 1681 für das Seminar neue Betten im Betrage von 4 bis 500 Reichsthalern anschaffte und die Äbte der Zirkarie um einen Zuschuss bat, erhielt er mit Ausnahme der Äbte von Wadgassen und Rommersdorf, die ihren Eifer für die Förderung der Studien im Seminar auf dem Provinzialkapitel im Jahre vorher schon durch ihr hochherziges Anerbieten glänzend gezeigt hatten, von allen eine negative Antwort (3).

Gegen den Bergischen Adel, der mit seinen alten Ansprüchen auf das Stift Dünnwald von neuem hervortrat, rief er am 24. Februar 1681 die Hülfe des Pfalzgrafen Johann Wilhelm an, der am 1. August 1679 im Auftrage seines Vaters Philipp Wilhelm die Regierung der Herzogtümer Jülich und Berg mit der Residenz in Düsseldorf angetreten hatte (4) ; er bat ihn inständig, alle Ansprüche des Adels niederzuschlagen und das Stift in seinem gegenwärtigen Zustande und Zweck zu erhalten, auch wenn der Adel durch Androhung der Nichtbewilligung der Steuern einen Druck auf ihn auszuüben versuchen solte (5).

---

(1) Paas, Bd. IXC, S. 129.

(2) *Ebenda*, S. 191.

(3) Düsseldorfer Staatsarchiv : *Akten Steinfeld* No 23. — In seinem Auftrage kauften am 6. Mai 1681 der Praeses des Seminars Adam Schmitz und Johann Küpper, Prior von Dünnwald, von dem Canonicus Johann Philipp Streithagen an St. Severin in Cöln für das Seminar eine jährliche Grundpacht von 12 Sümmer Korn, welche der zur Abtei Steinfeld gehörige Hausweiler Hof ihm schuldig war, für 130 Reichsthaler. Düsseldorfer Staatsarchiv : *Akten Steinfeld* No 23.

(4) E. von Schaumburg, Die Jugendjahre Johann Wilhelms, Pfalzgrafen zu Neuburg und Herzogs zu Jülich und Berg, *Zeitschrift des Bergischen Geschichtsvereins*, Bd. V, Bonn, [1868], S. 357.

(5) Düsseldorfer Staatsarchiv : *Akten Steinfeld* No 23.

Noch grössere Sorgen bereitete ihm eine Massregel, welche die Verwaltung der Stadt Cöln am 11. November 1683 getroffen hatte, indem sie das Seminar wegen der Einfuhr der Weine eigener Crescenz aus den Weinbergen an der Ahr und Mosel der Accise unterwarf (1). Um derselben zu entgehen, entschloss sich der Abt in kürzester Frist, das Seminar in Cöln einfach aufzulösen und nach Dünnwald zu verlegen, und gab im Beginn des Jahres 1684 die Gründe für seinen Entschluss in eingehenden Darlegungen bekannt.

Die Accise, so führte er aus, bestehe in der im Volksmund "Auffahrende Buiss" genannten Steuer, ferner in 10 Reichsthalern für jede gelieferte Fuhre und in einer bestimmten Summe für den Unterhändler oder zwischen Käufer beim Verkauf des Tresterweines. Seit mehr als 300 Jahren sei das Steinfelder Haus (2) von dieser Steuer verschont geblieben, obwohl der Stadtrat wiederholt versucht habe, es zu derselben heranzuziehen, als sämtliche geistlichen Institute Cölns wegen der von einzelnen verübten Ausschreitungen ihr unterworfen werden sollten; die Steinfelder hätten sich aber von solchen Ausschreitungen stets fern gehalten.

Um dieser Steuer, die sowohl der kirchlichen Immunität im Allgemeinen, wie der Freiheit des Praemonstratenserordens im Besonderen widerspeche, aus dem Wege zugehen, sei es empfehlenswert, das Seminar nach Dünnwald zu verlegen, von wo seine Einkünfte herrührten und wo sich passende Gebäulichkeiten befänden. Wegen der geringen Entfernung von Cöln könnten jede Woche einige Alumnen dorthin gehen, wenn öffentliche Disputationen in der Theologie oder privatim Verteidigungen von Thesen gehalten würden; sie könnten ihnen beiwohnen und auch selbst verteidigen und opponieren.

Im Übrigen aber würden sie von den Lectoren der Philosophie und Theologie innerhalb der Klostermauern in ihren Studien besser gefödert als in öffentlichen Schulden — bei den Benediktinern sei es immer so gehalten worden und geschehe es auch jetzt noch —, zumal die schöne, gesunde Lage Dünnwalds und das Verweilen in der frischen Luft mehr zum Studium anrege als der Aufenthalt in den engen, geschlossenen Räumen zu Cöln.

---

(1) Cölner Stadtarchiv: *Auswärtiges*, No 325.

(2) Da die Abtei Steinfeld das Haus in Cöln erst 1420 erwarb (s. oben s. 118), muss der angegebene Zeitraum von 300 Jahren als zu gross bezeichnet werden.

Während bekanntlich einzelne Professoren in den öffentlichen Vorlesungen sehr langsam vorgingen und nach Gutdünken die eine oder andere Materie mit grosser Ausführlichkeit behandelten, gleichviel ob sie einen praktischen Zweck habe oder nicht, könnte der Cursus in Dünnwald schneller und in besserer Ordnung erledigt werden, wie die Erfahrung es bestätigt habe, als die Alumnen in Dünnwald 1666 zur Zeit der Pest in *einem* Jahre den ganzen Tractat über die Sacramente durchgenommen hätten, der sonst wenigstens 2 Jahre erfordere. Als Sporn zum Wetteifer im Studium könnten jährlich 2 oder 3 feierliche Disputationen in Dünnwald gehalten werden, zu denen einige Graduierte aus Cöln und Lectoren aus verschiedenen Klöstern eingeladen würden, die morgens früh sich einfänden, 2 Stunden der Disputation beiwohnten, Mittags ohne grosse Kosten für das Stift eine gute, klösterliche Mahlzeit einnähmen und gegen Abend nach Hause zurückkehrten ; sicherlich würden viele gern den Spaziergang machen und an den wissenschaftlichen Übnungen teilnehmen, zur eigenen Erhelung und zum Nutzen der Alumnen. Vor allem aber würde die wirschaftliche Lage sich besser gestalten, da die Accise für Lebensmittel, Getränke, Holz u. s. w. fortfalle ; man brauche kein Gemüse zu kaufen, weder Fracht noch Fuhrlohn zu zahlen, keine Gäste aufzunehmen und anderes mehr, wodurch dem Seminar immer grosse Kosten erwachsen seien.

Früher sei wiederholt von böswilligen Zungen das Gerücht ausgestreut worden, sämtliche Dünnwalder Einkünfte würden von 2 oder 3 dort lebenden Canonikern verprasst ; um jene Zungen zum Schweigen zu bringen, sei dort ein gemeinsames Noviziat errichtet worden. Da aber die Erfahrung bewiesen habe, dass ein solches Noviziat in sich nicht festgegründet und zugleich dem Seminar nachteilig sei, haben man es zur Zeit einbrechender Kriege wieder abgeschafft (1) und der Abt Norbert Horichem, der in seinem Scharfblick diese Missstände vorausgesehen habe ,sei schon mit dem Plane umgegangen, an die Stelle der Novizen die Cölner Seminaristen zu verpflänzen. Eine günstigere Gelegenheit, diesen Plane auszuführen, werde so leicht nicht wiederkehren.

Zudem entspreche es der Intention der Stifter am besten, wenn ein grössere Zahl von Canonikern je nach dem Rang und der

(1) Es wurde in die Abtei Sayn verlegt und blieb dort bis zum Jahre 1719. Mitgliederalbum der Abtei Steinfeld s. v. Josephus Matthaei : Braun, Bd. XIII, S. 164. Über die Vorteile und die Nachteile eines gemeinsamen Noviziates S. Gregor Müller, Gemeinsame Noviziat- und Professklöster. Cistercienser Chronik, Bd. XXIV. Bregenz, (1912) S. 321 ff. 359 ff.

äusseren Feierlichkeit der kirchlichen Feste in der Kirche zu Dünnwald die hl. Messe und die kirchlichen Tagzeiten läse oder sänge und die sonstigen kirchlichen Functionen verrichte, wodurch zugleich die Ehre Gottes und die Erbauung der Gläubigen gefördert werde. Auch der Pfalzgraf Johann Wilhelm wünsche als Landesherr eine grössere Zahl von Chorherren, da der Bergische Adel, der die Aufhebung des Frauenstiftes Dünnwald noch immer nicht verschmerzen könne, ihm auf den Ständetagen seinen Unwillen darüber offen zum Ausdruck bringe, dass er in dieselbe eingewilligt habe.

Allerdings gebe es unter den Alumnen einige wenige, die lieber in Cöln bleiben wollten mit der Begründung, dass sie dort an der Universität einzelne theologische Disciplinen sich besser aneignen, an den Sonn- und Feiertagen eine Predigt hören und gesellschaftlichen Verkehr und Umgang mit Menschen lernen könnten. Aber das seien nur Vorwände, um ihre wahre Absicht zu verschleiern ; im Ernste wollten sie mit ihren Bekannten in und ausserhalb des Seminars vertrauliche Unterhaltungen pflegen, durch Umherwandlen in den Strassen ihre Neugierde befriedigen, in bürgerlichen Häusern sich Trinkgelagen und freierem Verkehr hingeben, wie denn in dieser Hinsicht tatsächlich wiederholt Ausschreitungen vorgekommen seien. Da aber die Seminarien dazu nicht errichtet seien, sondern den Zweck hätten, die Studien eifrig zu fördern, täglich Repetitionen und Disputationen zu bieten und den Forschritt in den Studien durch die öffentliche Verteidigung von Thesen an den Tag zu legen, so könne jeder urteilsfähige Mann leicht einsehen, dass alles das nicht blos in den Städten möglich sei, sondern auch anderswo, zumal wenn die Seminaristen, wie bereits gesagt, in Dünnwald gewissermassen in der Stadt wohnen und von dort aus die Universität besuchten (1).

Seinem Entschluss gemäss stellte der Abt Theodor den Studienbetrieb im Cölner Seminar vollständig ein und erröffnete ihn am 3. Januar 1684 in Dünnwald, nachdem er die Seminaristen aus Cöln und 2 neue Zöglinge aus dem Steinfelder Convent dorthin geführt hatte (2), denen am 9. September 1684 drei weitere Zöglinge aus Steinfeld folgten (3). Da er aber durch seine Verhandlungen

---

(1) Coblenzer Staatsarchiv : *Abteilung* 231, 57 : Steinfeld 3.

(2) Während bei dem ersten (Heinrich Pütz) nur gesagt ist : *ad studia theologica missus*, heisst es bei dem zweiten (Wilhelm Veyder) ausdrücklich : *ad studia in Dünnwald missus*. Braun, Bd. IX, S. 212.

(3) Der erste (Jacob d'Leau) *ad studia missus*, der zweite (Ernst Frohn)

mit dem Cölner Stadtrat über die angefochtene Accisenfreiheit am 19. Januar 1685 *ex favore studentium et speciali gratia* für das Seminar die Berechtigung erwirkte, jährlich 6 Fuder Wein akzisenfrei in die Stadt hereinzubringen, gab er die getroffene Anordnung wieder preis und verlegte das Seminar von Dünnwald nach Cöln zurück. Zu den heimgekehrten Seminaristen schickte er am 6. Juni 1685 zum erste Male (1), am 7. Januar 1686 zum zweiten Male wieder einen Zögling aus der Steinfelder Abtei (2).

Die Verhandlungen über die Akzisenfreiheit wurden auch in den folgenden Jahren fortgezetzt und führten zu neuen Abmachungen. Am 14. Juni 1688 gewährte der Rat dem Abt für das Seminar die freie Einfuhr von jährlich 3 Fudern mit der Verpflichtung, dass er, falls dieses Quantum von den Bewohnern des Seminars nicht versehrt werde, den Überschuss nicht aksizenfrei verkaufe ; 8 Tage später, am 21. Juni, erhöhte er auf eine neue Eingabe des Abtes unter derselben Bedingung das zugestandene Mass auf 5 Fuder und fügte am 13. August noch hinzu, dass auch weitere Mengen akzizenfrei bleiben sollten, wenn durch das Zeugnis des Praeses oder des Inspektors des Seminars nachgewiesen werde, dass wegen der erhöhten Zahl der Seminaristen oder aus anderen Gründen diese Mengen nötig seien (3). Damit war der Streitfall auf gütlichem Wege ausgeglichen ; aber ein neuer Streit ernsterer Art und von längerer Dauer brach von einer anderen Seite aus, von der man es am wenigsten hätte vermuten sollen.

(Fortsetzung folgt)

Crefeld. TH. PAAS

---

ad studia Dünnwaldiam missus, der dritte (Rudolf Bellix) *ad studia missus cum praecedente.* Braun, Bd. IX, S. 212 f.

(1) *Ebenda*, S. 214.

(2) *Ebenda*, Bd. XI, S. 199.

(3) Mit Berufung aus dieses Zugeständnis kam der Canonikus P. Wirtz, der Secretär des Seminar-Praeses Hieronymus Dieudonné, am 18. November 1761 um die Akzisenfreiheit für weitere 2 bis 3 Fuder ein ; mit welchem Erfolg, ist nicht bemerkt. Cölner Stadtarchiv : *Auswärtiges*, No 325.

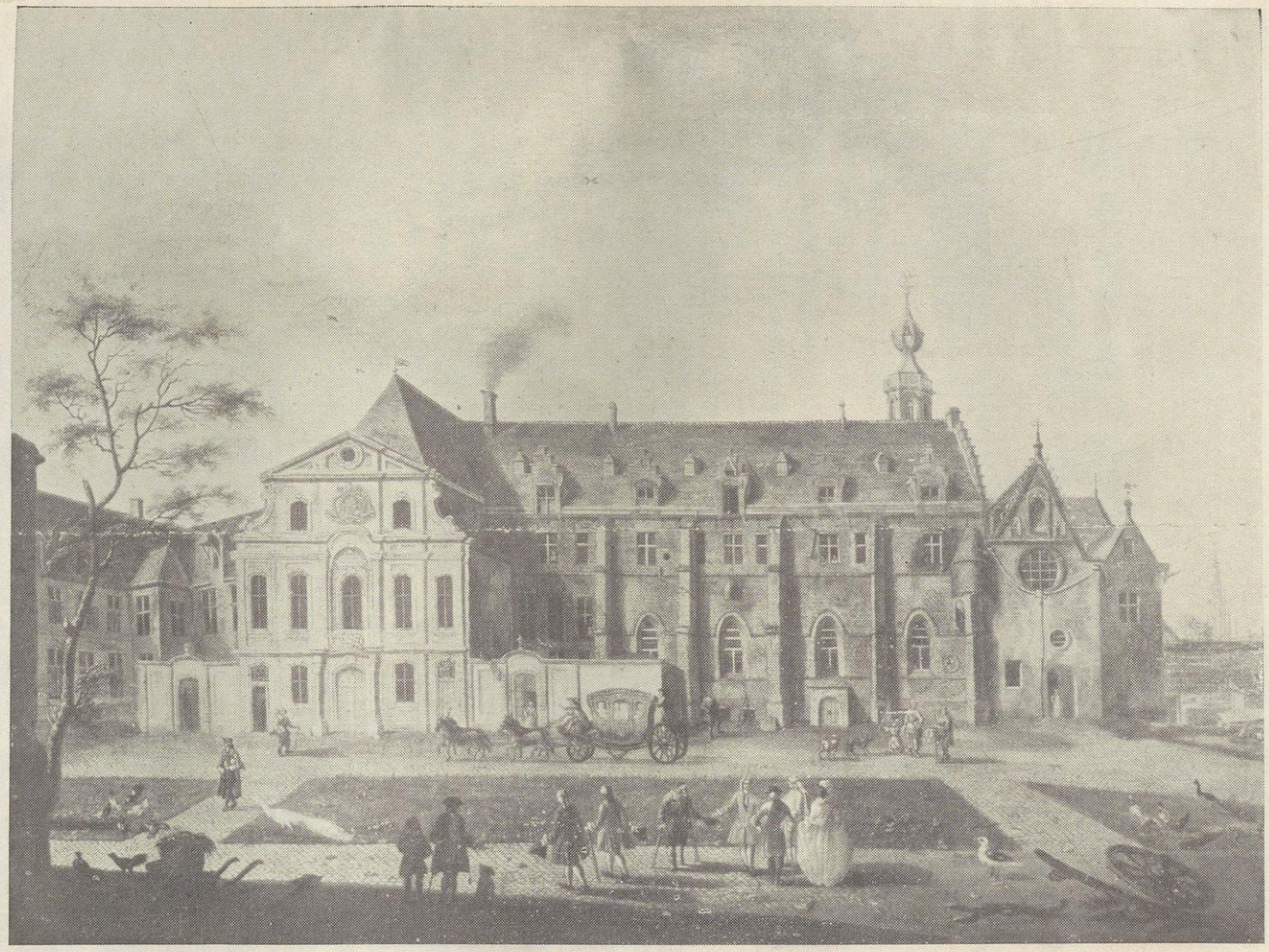

Foto P. Becker, A. Labarrestraat, 22, Brussel.

De Sint-Michielsabdij te Antwerpen. Naar een schilderij van Collin (XVIIIe eeuw), waarvan het origineel berust in de abdij van Averbode. Rechts, een interessant gebouw uit de XVe eeuw, aangewend tot refter en bibliotheek. Heelenal rechts, ingangsdeur tot den kloosterpand.

DE SINT-MICHIELSABDIJ TE ANTWERPEN VANAF 1564 TOT 1596.

EEN BIJDRAGE TOT DE GESCHIEDENIS DER ORDE VAN PREMONSTREIT ONDER GENERAAL J. DESPRUETS.

Vooraf worde gewaarschuwd dat deze studie niet rechtstreeks wil wezen een monographie over de Sint-Michielsabdij te Antwerpen ; doch veeleer een bijdrage tot de algemeene geschiedenis der Orde van Premonstreit onder het generalaat van abt-generaal J. Despruets.

Haar doel zal ze dus pas dàn heelenal bereiken wanneer, door similaire studies over andere abdijen, zal kunnen uitgemaakt in welke mate de Sint-Michielsabdij te Antwerpen mede- of tegengewerkt heeft in de ernstige reformatiebeweging, door Despruets ingezet.

Dat zoomaar dadelijk, vóór die beweging in algemeene trekken geschetst werd, in een bepaalde abdij de verwezenlijking ervan wordt onderzocht, levert geen ernstig bezwaar. Want, om objectief een reformatie synthetisch te kunnen weergeven, hoeft ze vooraf door inductief procédé in een reeks afzonderlijke abdijen te worden nagegaan. Trouwens, om deze studie te kunnen volgen, volstaat het te weten dat Despruets de eerste premonstratenzer generaal is geweest na afsluiting van het Concilie van Trente, de generaal nl. die tot abt van Prémontré werd aangesteld onmiddellijk na het veertigjarig beheer der commende-abten de kardinalen Pisani en d'Este, de generaal die ervan zijn levenstaak heeft gemaakt de reformatie van Trente in de Orde van Premonstreit te doen verwezenlijken.

Jan Despruets (1) werd geboren in Gaskonje, vermoedelijk

(1) Of nog des Pruets, dez Pruetz, de Pruetis. — Over Despruets kunnen voorloopig worden geraadpleegd L. Goovaerts, O. Praem., *Ecrivains, artistes et savants de l'Ordre de Prémontré*, bd I, bl. 182-184. Brussel, 1899-1916 ;

in het stadje Garos, tusschen 15 Mei 1520 en 15 Mei 1522. Hij werd premonstratenzer in de abdij *Gratia Dei* te Saint-Jean-de-Castelle (1). Door prelaat de Capdequi werd hij naar de hoogeschool te Parijs gestuurd en behaalde er den titel van doctor in de godgeleerdheid. In het jaar 1561 — hij was alstoen syndicus der Orde bij het Fransche hof — nam hij, op last van den koning, deel aan het Colloque de Poissy. Naar aanleiding van zijn aldaar gehouden zeer energieke rede tegen de commende-abten, nam kardinaal Pisani, welke sinds haast dertig jaar commendataris was te Prémontré, zijn ontslag. Na den dood van den daaropvolgenden commende-abt, kardinaal d'Este, werd Despruets door Paus Gregorius XIII door *provisio apostolica*, den 14 December 1572, tot abt van Prémontré benoemd. Pas na de aankomst van den officiëelen benoemingsbrief, nl. op 11 Juni 1573, volgde de inbezitneming van de abtelijke waardigheid.

Ruim twintig jaar bleef Despruets generaal : hij overleed op 15 Mei 1596. Over deze niet zeer lange tijdspanne verrichtte hij een arbeid, die merkwaardig moet heeten. Zooals gezegd, beoogde hij vóór alles een doorvoeren-in-de-praktijk van de reformatie van Trente, reformatie welke totdantoe in de Orde als korps nog niet was aangedurfd. En, in den heerlijken heropbloei, welken de premonstratenzer Orde in het begin der XVIIe eeuw beleefde, hoeft alvast een ruim deel der verdienste aan Despruets toegekend.

Voor de premonstratenzer abdijen uit Nederland is Despruets' generalaat geschiedkundig een werkelijk interessante periode. De reformatiebeweging was aldaar, reeds vóór Despruets' benoeming, ernstig aangevat geworden ; doch die reformatie werd jammer buiten het centraal Ordebestuur aangegaan. Vandaar voor den nieuwen generaal moeilijkheden om de afgescheurde nationale congregatie der Nederlanden onder de obediëntie van het algemeen Ka-

---

[J. B. L'Ecuy, O. Praem.], Despruets Jean. *Supplément au Dictionnaire historique de l'abbé F. X. de Feller, formant suite à la nouvelle édition*, bd II, bl. 208-209. Parijs, 1819 ; J. Le Paige, O. Praem., *Bibliotheca Praemonstratensis Ordinis*, bl. 308, 957-979, 1067-1071. Parijs, 1633 ; C. Taiée, *Prémontré. Etude sur l'abbaye de ce nom, sur l'Ordre qui y a pris naissance, ses progrès, ses épreuves et sa décadence*, bd II, bl. 49-62. Parijs, 1873.

(1) De abdij van Castella is thans een kasteel, eigendom der weledele familie Bontemps du Barry Oldekop. Naar staatkundige indeeling, ligt ze thans te Duhort-Bachen bij Aire-sur-Ardour, departement der Landes, Frankrijk. Indertijd maakte ze deel uit van de premonstratenzer cirkarie van Gaskonje. Over de abdij van Castella werd totnogtoe haast niets gepubliceerd buiten de embryonaire monografie van J. Légé, pr., *Monastère et abbaye royale de Saint-Jean-de-la-Castelle à Dufort ou Duhort. Etude monographique*. Bordeaux, 1878.

pittel terug te brengen. Toen echter de centralisatie naar best verlangen was hersteld, beleefden de Nederlanden een reeks jaren van rebellie en oorlog tegen en vóór het spaansche bewind ; en, door de lange vijandelijkheden, door zeer complexe oneenigheid in politieke en religieuze gezindheden, kwamen alstoen haast alle abdijen den ondergang nabij. Na de reductie der zuidelijke Nederlanden onder de macht der spaansche kroon, herbegon eindelijk een zeer langzame en zeer moeizame restauratie, die bij Despruets' overlijden nog niet was beëindigd.

Deze poging tot reformatie, dien haast totale ondergang, dien zeer moeizamen heropbloei vonden we in de geschiedenis der Sint-Michielsabdij zeer kenschetsend gerealiseerd. En daarom oordeelden we het gewenscht de studie *Uit het generalaat van abt-generaal J. Despruets* te beginnen met *De Sint-Michielsabdij te Antwerpen.*

Als basis, waarop deze studie berust, moeten vooreerst vermeld een stel tothedentoe onuitgegeven bronnen, meestal archiefbronnen, welke we als bijlage publiceeren. Vooral komen in aanmerking de akten der abtverkiezingen uit 1581, 1582-83, 1585 en 1590. Wijders, althans voor de jaren 1583-87, moeten vermeld een reeks brieven van Frans van Vlierden, prelaat van Park en vikaris van den abt-generaal. Buitendien komen nog in aanmerking enkele onuitgegeven akten, berustend op het Staats- en het Stadsarchief te Antwerpen of in het archief der abdij van Averbode. Van reëel nut waren ons ook de volumina van het *Antwerpsch Archievenblad.*

De geraadpleegde werken zijn meestal algemeene werken, doordien de geschiedenis der Sint-Michielsabdij tot nogtoe zoo weinig werd bestudeerd.

Onder Despruets' generalaat bestuurden drie prelaten de Sint-Michielsabdij, nl. Willem Greve (1564-81), Emericus Andries (1587-90) en Denys Feyten (1591-1612). Om naar behooren de toestanden en de personen te schetsen, welke Despruets in Sint-Michiels ontmoette, vinden we het gewenscht onze studie te beginnen vanaf 1564, toen prelaat Greve aan het bewind kwam.

We verdeelen in vier hoofdstukken.

Hoofdstuk I. Prelaat Willem Greve (1564-1581).

Hoofdstuk II. Het interregnum (1581-1587).

Hoofdstuk III. Prelaat Emericus Andries (1587-1590).

Hoofdstuk IV. Prelaat Dionysius Feyten (1591-1612).

VOORNAMELIJK GERAADPLEEGDE BRONNEN EN WERKEN

SIGLES.

AAA : Archief der abdij van Averbode.
AA. SS. : *Acta Sanctorum.*
AHEB : *Analectes pour servir à l'histoire ecclésiastique de la Belgique.*
ARB : Algemeen Rijksarchief Brussel.
ARB., *Pap. Et. Aud.* : Algemeen Rijksarchief Brussel, *Enquêtes ecclésiastiques, Papiers d'Etat et de l'Audience.*
Bijdragen : Bijdragen tot de geschiedenis bijzonderlijk van het aloude hertogdom Brabant.

1. BRONNEN.

a. *Bronnen in handschrift.*

Acten der verkiezingen uit Sint-Michiels :
1. verkiezing van een administrator (ARB, *Pap. Et. Aud.*, nr 910).
2. abtsverkiezing in 1582-83 (*Ibid.*, nr 910).
3. abtsverkiezing in 1585 (*Ibid.*, nr. 912).
4. abtsverkiezing in 1590 (*ibid.*, nr. 914).

Brieven en acten betreffend de Sint-Michielsabdij, uit de briefwisseling van prelaat Van Vlierden van Park. Getrokken uit een register (XVI[e] e.). *Notae aliquot in Regulam S. Augustini et variae epistolae R. D. Francisci Vlierden, abbatis Parchensis*, beward in de abdij van Park. — Dit handschrift werd ons medegedeeld door onzen confrater P. J. Versteylen, archivaris te Park ; waarom, besten dank.

Enkele XVI-eeuwsche oorkonden en akten uit het vroegere archief van Sint-Michiels. Thans bewaard in AAA, sectie III ; in het Staatsarchief, het Stadsarchief of het archief der Lieve-Vrouwkerk te Antwerpen.

b. *Gepubliceerde Bronnen.*

Correspondance de Philippe II sur les affaires des Pays-Bas, uitg. M. Gachard (Commission Royale d'Histoire), bd. V. Brussel, 1848-79.

Correspondance de Marguerite d'Autriche, duchesse de Parme, avec Philippe II. Uitg. M. Gachard (Commission Royale

d'Histoire). Brussel, 1867-81.

Correspondance du Cardinal de Granvelle, uitg. E. Poullet en C. Piot (Commission Royale d'Histoire). Brussel, 1877 vv.

Collegiale Actenboeken van Antwerpen (1577 vv), uitg. P. Génard en J. van den Branden in *Antwerpsch Archievenblad*, bd V, XV vv.

Gebodboeken van Antwerpen, uitg. G. Génard, in *Antwerpsch Archievenblad*, bd. I, [1864].

De Spaansche Furie, uitg. J. van den Branden, in *Antwerpsch Archievenblad*, bd XXIII.

F. G. V., *Antwerpsch Chronyckje* (1500-1574). Leiden, 1743.

2. VOORNAAMSTE WERKEN.

V. Barbier, *Histoire de l'abbaye de Floreffe de l'Ordre de Prémontré*, 2e uitg. Namen, 1892.

C. B. De Ridder, *L'abbaye de Saint-Michel à Anvers vers la fin du XVIe siècle*, AHEB, bd X, [1873], bl. 418-422.

J. C. Diercxens, *Antverpia Christo nascens et crescens*. Antwerpen, 1773.

P. Génard, *Verhandeling over de Sint-Michielsabdij te Antwerpen*. Antwerpen, 1857.

L. Goovaerts, O. Praem., *Ecrivains, artistes et savant de l'Ordre de Prémontré*. Brussel, 1899-1916.

Historisch Onderzoek naer den Oorsprong en den waren naem der openbare plaetsen en andere Oudheden van de stad Antwerpen. Antwerpen, 1828.

Geciteerd : *Historisch Onderzoek... Antwerpen.*

C. L. Hugo, O. Praem., *Sacri ac candidi ordinis Praemonstratensis Annales. Pars Prima. Monasteriologia*. Nancy, 1736.

S. Lairuelz, O. Praem., *Optica Regularium ceu Commentarius in Regulam S. P. N. Augustini*. Pont-à-Mousson, 1603.

J. Le Paige, O. Praem., *Bibliotheca Praemonstratensis Ordinis*. Parijs, 1633.

Obituarium Ecclesiae S. Michaelis Antverpiae, uitg. [P. Génard]. Antwerpen, 1859.

Dit obituarium werd pas opgemaakt einde XVIIIe e.

Obituarium Ecclesiae S. Michaelis Antverpiae in quo Nomina, annus et Dies obitus Reverendissimorum Dominorum Abbatum Reverendorum Dominorum Canonicorum, Novitiorum et Fratrum Laicorum ejusdem Ecclesiae, quorum notitia haberi potuit describuntur, hac 20 Martii 1797. Hs. AAA, sectie III,

reg. nr 2. Klein 16°, 372 blz. in perkamenten band. Einde XVIII^de^ e. met additamenta XIXe e.

D. Papebroch, *De Abbatia S. Michaelis Antverpiensis* (AA. SS., 1 bd van Juni, bl. 933-960). Antwerpen, 1695.

Geciteerd : Papebroch, AA. SS., *l. c.*

D. Papebroch, *Annales Antverpienses*, uitg. Mertens en Buschmann. Antwerpen, 1847.

Geciteerd : Papebroch, *Ann. Antv.*

A. Sanderus, *Chorographia sacra Brabantiae*, bd 2, bl. 88-134. Den Haag, 1726.

Geciteerd : Sanderus, *Chor. sacra Brab.*

C. Taiée. *Prémontré. Etude sur l'abbaye de ce nom, sur l'Ordre qui y a pris naissance, ses progrès, ses épreuves et sa décadence.* Parijs, 1873.

A. Van Boterdael, O. Praem., en A. Van Hulsel, O. Praem., *Brabantia Praemonstratensis sive Abbatiarum hujus Circariae, item Parthenaei de Keyserbosch necnon Collegii Praemonstratensis in Lovanio brevis et succincta descriptio. Ad usum eorum quibus Sanderi et Annalium Praemonstratensium operosa volumina desunt.* Hs. XVIIIe e., AAA, sectie IV, nr 85.

J. Vannerus, Inventaire des archives de l'abbaye de Saint-Michel à Anvers reposant aux archives de l'Etat en cette ville. *Analectes de l'Ordre de Prémontré*, bd VIII, [1912] en IX, [1913].

HOOFDSTUK I

PRELAAT WILLEM GREVE. 1564-1581.

Vóór we aanvangen met het verhaal der voornaamste gebeurtenissen uit het abbatiaat van prelaat Willem Greve, hoeven we een overzicht te geven van den toestand der abdij, stoffelijk en moreel, tentijde van Greve's benoeming.

Aan de hand van de velerlei gravuren, welke van de oude Sint-Michielsabdij bestaan, is het niet onmogelijk zich een denkbeeld te vormen van de abdijgebouwen, zooals die moeten bestaan hebben bij den aanvang van Greve's abbatiaat.

Daar zijn nl., om de Sint-Michielsabdij te situëeren in het ensemble der stad Antwerpen, de kaart der stad, naar de in September 1565 vervaardigde houtsneêplaat van Virgilius Bononiensis (1), en de beide plannen der stad uit 1576 en 1585, verschenen in het bekend platenatlas der godsdienstoorlogen in de Nederlanden (2).

Met betrekking tot de gebouwen der abdij zelve, komen in aanmerking een gravuur uit de XIVe eeuw (3), een andere uit 1420 (4), uit 1500 (5), uit 1515 (6), uit 1560 (7), rond 1570 (8), uit

---

(1) Gereproduceerd als bijlage in *Historisch Onderzoek... Antwerpen.*

(2) Nl. de gravuren nr 111 en 215.

(3) Getrokken uit een kaart van den loop der Schelde, op last van den hertog van Burgondië, Philips de Goede, gemaakt. Van die kaart bestaat een echtverklaarde kopij uit 1505, gereproduceerd tegenover het titelblad van zooeven vermeld *Historisch onderzoek... Antwerpen.* De gebouwen der Sint-Michielsabdij, détail uit die kaart, staan afzonderlijk bij Génard, *Verhandeling,* bl. 13.

(4) Gereproduceerd door Papebroch, AA. SS., *l. c.,* bl. 939, naar een "pictura vetustissima civitatis, quam hodie Senatoria bibliotheca custodit"; ietwat klaarder gereproduceerd door Génard, *ibid.,* bl. 14.

(5) Gereproduceerd in *Historische Onderzoek... Antwerpen,* bl. X.

(6) Gereproduceerd door Génard, *Verhandeling,* bl. 27.

(7) Gereproduceerd door Papebroch, AA., SS., *l. c.,* bl. 941.

(8) Gereproduceerd *ibid.,* bl. 939.

1590 (1), uit 1610 (2), enz.

Nauwkeuriger dan al deze platen zijn de gravuren van lateren datum, welke echter voor het reconstituëeren der abdijgebouwen in 1564 slechts in zoover belang hebben, als ze zestiendeeuwsche gebouwen weergeven. Aldus de plaatsnede van Lucas Vostermans, gepubliceerd door Le Roy in 1678 (3) en, mits enkele wijzigingen, gereproduceerd door Papebroch (4). Aldus de plaat van D. Coster bij Sanderus (5) en de bekende groote gravuur van Schauberg uit 1737 (6). Buitendien moeten nog vermeld een paar éénige stukken, waarvan het origineel berust in de abdij van Averbode : nl. het portret van prelaat E. Embrechts (1563-64) dat in perspectief een merkwaardig beeld geeft van de abdij (7), en een achtiendeeuwsch schilderij van Collin, waarop voorkomen een reeks gebouwen uit de XVe eeuw (8).

In de agglomeratie der stad Antwerpen lag de Sint-Michielsabdij in 1564 haast aan het zuidelijk uiteinde der stad, in een ruim domein dat begrensd werd ten Oost door de Kloosterstraat of Sint-Michielsstraat, ten Noord door de Kromme-Elleboogstraat, ten West door de Schelde.

Hoofdingang tot de abdij was, in het tijdvak dat we bestudeeren, een ruime poort gebouwd door prelaat Pieter Breem († 1414)

---

(1) Gereproduceerd door Papebroch, AA., SS., *l. c.*, bl. 939.

(2) *Ibid.*, bl. 939 en 941. — Te noteeren dat alle die gravuren gedeeltelijk foutief zijn, doordien meestal een aanmerkelijk deel der gebouwen wordt weggelaten. Papebroch, AA. SS., *l. c.*, bl. 940 merkt terecht aan dat de plaatsnijders enkel in hoofdzaak de delineatie der abdij blijken te geven.

(3) J. Le Roy, *Notitia Marchionatus... Antverpiensis*, bl. 32. Amsterdam, 1678. De plaat van L. Vostermans jr. werd opgedragen aan prelaat van der Poorten († 1681).

(4) AA. SS., *l. c.*, bl. 939. Papebroch zegt *ibid.* : " ...apud Baronem le Roy in notitia Marchionatus, unde hanc tabulam mutuatus, in nonnullis corrigi feci ". Vgl. o. m. op beide platen de gebouwen aangeduid onder nr 27.

(5) Sanderus, *Chor. sacra Brab.*, bd I, bl. 88. Plaat uit het begin der XVIIIe eeuw.

(6) Met dit opschrift : *Reverendissimo ac Amplissimo Domino Dno Francisco Ignatio de Lams, abbatiae Sancti Michaelis praesuli dignissimo, etc. : hanc abbatiae suae quam veteribus restauratis novis instruxit aedificiis, aeri incisam delineationem dicat consecratque I. Schawberg sculptor 1737.*

(7) Voor de hier behandelde periode is dit stuk van allerhoogst belang. Embrechts bleef enkel één jaar prelaat en was onmiddellijk voorganger van Greve. Dit beeld dus — ingeval het althans natuurgetrouw de gebouwen weergeeft — stelt de abdij voor zooals ze was bij Greve's promotie.

(8) Het origineel wordt bewaard in de groote zaal der prelatuur te Averbode.

(1) en uitgevend op de Kloosterstraat (2). Die poort stond dáár ongeveer, waar op de latere gravuren der XVIIe en XVIIIe eeuw de ingangspoort tot het konvent en de prelatuur geplaatst is (3).

Deze ingangspoort gaf toegang tot een ruim langwerpig plein, waar de bezoeker aan zijn linkerhand een lange reeks gebouwen — meestal dependenties, als waschhuis, stallingen, schuren, en zoo meer (4) — te aanschouwen kreeg ; aan zijn rechterhand echter het gebouwencomplex der eigenlijke abdij.

Middenin dat gebouwencomplex stond de abdijkerk. Ze was georiënteerd, en stond met het hoogaltaar naar de Kloosterstraat toe. Ze was gebouwd in gothischen stijl, door de prelaten Pieter Breem († 1414) en Jan Fierkens (†1476), en had den vorm van een latijnsch kruis. Het koor bestond uit drie bogen. De koornis telde vijf ramen. Rond het koor was een atrium aangebracht, dat tot vijf kapellen toegang gaf (5). De kerk was een " tempel van tweeden rang, die zich door schoone proportiën en een goede verdeeling onderscheidde " (6). De toren, opgericht door prelaat Loys († 1373), was in romaanschen stijl ; hij brandde echter, vóór Greve's benoeming, tweemaal gedeeltelijk af, nl. in 1501 en 1528 (7), en werd gerestaureerd in den vorm der uit alle gravuren bekende peervormige spil.

De kerk was rijk gemeubileerd. Ze bevatte, benevens een prachtig hoogaltaar, een serie altaren welke meestal door schilde-

---

(1) Papebroch, AA. SS., *l. c.*, bl. 939.

(2) Noteer dat in 1564 enkel één poort op de Kloosterstraat uitgaf, en niet twee, zooals later vanaf einde XVIIe eeuw. Dat slechts één poort bestond, is klaar te merken op de platen van 1570, van 1590, en op de kaart van Virgilius Bononiensis. Dit wordt bovendien bevestigd door het getuigenis van Papebroch, *ibid.*, bl. 939. — *De voerpoorte van Sinte Michiels*, enkelvoud, wordt ook vermeld in de haardtelling van Antwerpen in 1496 (*Historisch onderzoek... Antwerpen*, bl. 252). En in de *Collegiale Actenboeken*, uitg. Génard, *l. c.*, bd V, bl. 197 staat op 11 Jan. 1584 een bevel tot *doen afbreken de groote poorte van het clooster van Sinte Michiels, comende aen de rechte strate ende wesende den inganck van tselve cloostere...*

(3) ..." facile cognoscenda ubi consistat ex ductu procerarum tiliarum ab eadem porta ad abbatiam protensarum ". Papebroch, AA. SS., *l. c.*, bl. 939.

(4) Duidelijk te merken op de gravuren uit 1570 en 1590.

(5) Papebroch, AA. SS., *l. c.*, 943, 951 ; Génard, *Verhandeling*, bl. 22-23.

(6) Génard, *ibid.*, bl. 23.

(7) Papebroch, *ibid.*, bl. 953 en 954. Vermoedelijk werd in 1528 ook de kerk gedeeltelijk vernield ; de middenbeuk zou alstoen verbouwd geworden zijn. Génard, *ibid.*, bl. 28-29.

rijen waren versierd. Middenin de kerk stond een mooi doksaal (1), opgericht door prelaat Jan van Weert († 1499) (2). De koorbanken, eveneens door prelaat van Weert geplaatst (3), waren keurig snijwerk, waarvoor de beroemde kunstschilder Albrecht Dürer in bewondering geraakte (4).

Aan de zuidzijde der kerk was het claustrum aangebouwd : één vleugel ervan bouwde prelaat Pieter Breem ; de overige deelen werden door prelaat Fierkens opgericht (5). Naast de kerk, in het oostelijk kloosterpand, waren de sakristie en de kapittelzaal ; in het zuidelijk pand werd het gelijkvloers bestemd tot refter, en het verdiep tot boekerij (6). Verder werd het verdiep van den pand aangewend tot dormitorium.

De voornaamste deur, welke toegang verleende tot het claustrum en het konvent gaf, aan het uiteinde van het oostelijk en van het zuidelijk pand, uit op het plein vóór de groote ingangspoort aan de Kloosterstraat.

Ietwat bevreemdend kan het wezen dat, buiten de zooeven gemelde konventsdeur, geen andere tot de kerk toegang gaf ; dat dus alwie de Sint-Michielskerk wilde bezoeken, doorheen het oostelijk kloosterpand, langsheen de kapittelzaal en de sakristie in de kerk moest komen. Dat dit echter rond 1565 werkelijk zóó was, staat

---

(1) *Theatrum quod medio templo erat ex lapide mira arte felicissime sculpto et columnis sive pileis marmoreis substructis erectum, vulgo doxale nuncupatum... Damna Monasterij... ab anno 1519 et deinceps.* AAA, sectie III, Cart., nr 503 en 504.

(2) Papebroch, AA. SS., *l. c.*, bl. 953.

(3) *Ibid.*

(4) Uit een reisbericht van Dürer : "Auch bin ich gewesen in der reichen Abtei zu St. Michael, die haben von Stein Maswerk die köstlich Gestühl in ihrem Chor". Aang. bij Génard, *Verhandeling*, bl. 25, nota 3.

(5) Papebroch, AA. SS., *l. c.*, bl. 943 en 951.

(6) Hoewel op alle gravuren der XVIIe eeuw de boekerij staat aangeduid in het westelijk kloosterpand, toch is het zeker dat prelaat Fierkens de zaal boven den refter tot bibliotheek bestemde. Dit blijkt uit een citaat van den "opsteller van den *Cataloog* der boeken van de abdij" (aang. bij Génard, *ibid.*, bl. 23), waar gezegd wordt dat Fierkens "eidem [bibliothecae] excipiendae locum insignem et a turbis semotum ac amœnissimi prospectus adaptavit supra ipsum majus refectorium". Misschien wel werd aldaar in den beginne de bibliotheek ondergebracht en bleef ze aldaar tot de hertog van Alençon in 1582-83 gemelde zaal, zooals trouwens haast de gansche abdij, voor zijn hofhouding "requireerde". Althans, einde XVIIe eeuw dacht prelaat Teniers eraan de boekerij vanuit het westelijk claustrum te verplaatsen naar de "amplissima aula, olim ad eum finem supra refectorium structa". Papebroch, *l. c.*, bl. 947.

buiten twijfel (1).

Op de gravuren der XVIIe en XVIIIe eeuw staat, ten noorden, d. i. rechts van de kerk, een reeks gebouwen in vorm van vierkant. Dààr waren vroeger de konventsgebouwen — één ervan draagt in de XVIIe eeuw nog den naam *vetus refectorium* — ; en, in de periode die ons bezighoudt, dienden de gebouwen nog als konvent toen de hertog van Alençon, 1582-83, in de abdij zijn intrek had genomen (2).

Naast het refter- en bibliotheekgebouw, op dezelfde lijn, prijkte, met frontispicium naar het zuiden, het ruime en voorname prelaatshuis, gebouwd door prelaten Fierkens en de Weert (3). Aangeleund bij het prelaatshuis, met het door twee torentjes geflankeerd frontispicium naar den westkant, rees het paleis op der prinsen of het zgn. Prinsenhof.

Het was nl. sinds onheuglijke tijden gewoonte geworden dat de soevereinen en prinsen, gedurende hun verblijf te Antwerpen, in de Sint-Michielsabdij hun intrek namen (4). Aanvankelijk logeerden ze in de salons van het prelaathuis ; doch, toen keizer Karel en Filips II samen met hun hofhouding te Antwerpen verbleven, moesten de religieuzen te hun behoef het reftergebouw af-

---

(1) Dit betoogt vooreerst de gravure uit 1570. — Op het eind der XVIIe eeuw wisten ettelijke inwoners van Antwerpen nog bij overlevering dat men binnentrad "per portam locutorii in claustrum et per claustrum in ecclesiam. Debuit hoc fieri saltem ab anno MDL". Papebroch, *ibid.*, bl. 940. Papebroch vermoedt dat vroeger een ingang der kerk heeft bestaan langs de straat "het Schelleken" : zóó nl. dat de ingangspoort aan het westen lag ; Papebroch, *ibid.*, bl. 940 vermoedt zelfs dat die baan doorheen het domein der abdij liep naar de Kronenburgpoort. Na Greve's tijd, toen de stad Antwerpen in de macht der rebellen was, den 9 Jan. 1582, werd vanwege het magistraat bevolen *terstondt doen toemetselen de poorte vande advenue vande kercke van Sinte Michiels commende vuyten cloostere..., makende den inganck vander kercken aen het Schelleken. Collegiale Actenboeken,* uitg. J. van den Branden, *l. c.*, bd XXIV, bl. 294. — In de XVIIe eeuw werd de ingang der kerk gemaakt door een afzonderlijke ingangspoort langs de Kloosterstraat, zóó dat het publiek achter het koor in de kerk kwam. Papebroch, *ibid.*, 946-47 klaagt over "tam praeposterus introitus", en stelt voor de schikking heelenal te veranderen : "converti omnia ab Oriente in Occidentem". De gansche stad zou dat goedkeuren !

(2) Papebroch, *ibid.*, bl. 940 en 952.

(3) *Ibid.*, bl. 943, 951 en 954.

(4) *Ibid.*, bl. 954 ; Génard, *Verhandeling*, bl. 12. Bisschop Torrentius schrijft in zijn verslag aan Paus Gregorius XIV, in 1591 : "In hoc monasterio imperatores, duces, principes, patriae inferioris gubernatores ab omni hominis memoria hospitari solent ; quae consuetudo in hodiernum diem adhuc remansit". Uitg. L. Theunissens, AHEB, bd XV (1878), bl. 386.

staan en zelf elders een refterplaats opstellen (1). Prelaat van der Hagen († 1562) liet daarom het nieuwe "Prinsenhof" bouwen (2), een naar koninklijke staatsie aangelegd paleis (3).

Langs het westen grensde de abdij onmiddellijk aan de Schelde. In den tuinmuur was een deur, uitgevend op den stroom (4). In ruil met dit niet te onderschatten voordeel, moest de abdij zorgen voor onderhoud en bewaking der strook stadswallen, welke haar domein langsheen de Schelde afsloten (5). Pas in 1610 kwam definitief een akkoord tusschen de stad en de abdij, waardoor de abdij tusschen haar tuinmuur en de Schelde een straat liet trekken, en wederzijds van alle zorg voor de wallen werd ontslagen (6).

Ziedaar in breede trekken welke de toestand en de dispositie waren der abdijgebouwen, toen Greve in 1564 tot prelaat werd benoemd. Blijkens de gegeven beschrijving, vond hij er een reeks fraaie en goed-voorziene gebouwen, welke meestal pas sinds ongeveer een eeuw waren gebouwd. Over zijn gansche abbatiaat, voelde Greve dan ook haast geen behoefte aan bouwen of verbouwen : buiten het optrekken van een zomerverblijf voor den prelaat en het voltooien van den zuidervleugel wordt hij inzake struktuur niet vermeld (7).

---

(1) Papebroch, AA. SS., *l. c.*, bl. 952.

(2) *Ibid.*, 954. Dit gebouw is duidelijk te merken op de gravuren der XVIIe en XVIIIe eeuw.

(3) "Sunt ea [aedificia] amœnissimo loco ad Scaldim sita, ut in urbe Antverpiana haud facile iucundiorem aut salubriorem commorationem invenias". A. Miraeus, *Ordinis Praemonstratensis Chronicon*, bl. 203. Keulen, 1613. — Op te merken dat de abdij niet een strikte verplichting had tot hospiteeren der Prinsen. In 1635 werd tot dit doel opgemaakt een *Rescriptum quo demonstratur nullam Monasterii partem ab aliquo Principum aedificatam haberi, cujus titulo istic posset plus quam gratuitum hospitium exigi.* Dit wordt fragmentarisch geciteerd door Papebroch, AA. SS., *l. c.*, bl. 952, 953, 954, 955, 956.

(4) Die deur staat op de gravuur uit 1560.

(5) Papebroch, *ibid.*, bl. 941. — Toen in 1477 de abdij dreigde te worden in commende gegeven aan den bisschop van Sebenico, schreef het magistraat van Antwerpen een suppliek aan Paus Sixtus IV om dit te verhinderen. Onder hun argumenten, het volgende : *quoniam maeniam ex parte Abbati pro tempore cura incumbit et refectio, non satis tuto arbitraremur extero nos esse commissos.* Uitg. Sanderus, *Chor. sacra Brab.*, bd I, bl. 114.

(6) Papebroch, *ibid.*, bl. 941 ; Diercxsens, *o. c.*, VII, bl. 45.

(7) Naar het geciteerde *Rescriptum* uit 1635, bouwde Greve het *cubiculum aestivum abbatis.* (Papebroch, AA. SS., *l. c.*, bl. 956), een gebouw dat niet expliciet op de gravures staat, doch moet gezocht worden in een der vooruitspringende zuidelijke gebouwen bij de prelatuur. Waarschijnlijk, het gebouw naast nr 16. — Buitendien, Greve *eam quae hodie dum in meridiem procurrit, fabricam terminavit.* Papebroch, *ibid.*, bl. 956.

Buiten de stad, op een halve mijl van de wallen, bezat de prelaat het buitenverblijf of *Prelaetshoff* te Beerschot, gebouwd eveneens door prelaat Fierkens (1).

Het domein der abdijbezittingen was zeer uitgestrekt en schonk jaarlijks een inkomen van ongeveer twaalfduizend rijnsgulden (2). In ruil droeg de abdij tal van lasten. Zonder te gewagen van de lasten welke we pas later hoeven te bespreken ; ook zonder rekening te houden van de onvoorziene lasten door hooge vloed of dijkbreuk veroorzaakt, en welke finantiëel een ruïne konden wezen voor de abdij, willen we hier enkel citeeren een jaarlijksch pensioen van duizend gulden aan den bisschop van Antwerpen (3), een merkelijk deel in de beden der landstanden (4) en de zorg voor den Scheldedijk langsheen de abdijgoederen in den polder.

Niettemin, rond 1565 was de Sint-Michielsabdij, in stoffelijk opzicht, stellig een goedvoorzien en rijk stift.

Was de toestand der Sint-Michielsabdij in stoffelijk opzicht rijk voorzien, niet even schitterend blijkt de toestand in opzicht van kloosterleven en discipline te zijn geweest.

Hoewel prelaat Jacobus Elsacker († 28 Sept. 1505) van S. Michiels een der promotors was geweest van de ernstige reformatiebeweging in de premonstratenzer Orde bij het begin der XVIe eeuw, toch bracht die beweging in de antwerpsche abdij — zooals trouwens in de gansche Orde — niet veel blijvende vruchten voort.

De lichtzinnige pralerij van prelaat Stephanus van Thienen, welke uitlokte het in-commende-geven van S. Michiels aan den bisschop van Luik, Erardus van der Mark, en het noodlottig contrakt tot afweren van die commende waren alle zaken, die stellig den goeden geest binnen het het konvent zeer schaadden.

De voorlaatste voorganger van Greve, prelaat Gregorius van der Hagen († 5 Juni 1562) was een ziekelijk man (5), die door

---

(1) Papebroch, bl. 952 ; Génard, *Verhandeling*, bl. 22.

(2) In de abtsverkiezing van 1585 verklaart administrator Andries dat de prelatuur een jaarlijksch inkomen heeft van ongeveer 10.000 gld., de pitantia ongeveer 2000, en de fondaties 500 à 600. ARB, *Pap. Et. Aud.*, reg. 912, fol. 133r. Bij dezelfde gelegenheid verklaart administrator Feyten dat het inkomen loopt " tot XII oft XIII^{m} guldenen tsiaers ". *ibid.*, fol. 134 r°.

(3) Papebroch, AA. SS., *l. c.*, bl. 955.

(4) Génard, *Verhandeling*, bl. 12.

(5) *...la continuelle maladie du penultiesme abbe.* Aldus Margaretha van Parma in een brief naar Filips II, d.d. 12 Juni 1564. Uitg. M. Gachard,

zijn bloedverwanten de abdijgoederen naar willekeur liet uitbaten (1). Om de daaruitgesproten verwarring te doen een einde nemen, werd in 1558 te Antwerpen een strenge visitatie gehouden door de prelaten van Park en Tongerloo : van der Hagen werd wel niet uit zijn abtelijke waardigheid ontzet, maar hem werd een vikaris toegevoegd, m. n. Willem Verstegen (2).

Na van der Hagen kwam Greve's onmiddellijk voorganger, Cornelius Embrechts, welke nauwelijks een jaar zou regeeren.

Na den dood van prelaat van der Hagen, stuurde Margaretha van Parma naar Sint-Michiels den prelaat der S. Gertrudisabdij te Leuven en raadsheer Hovelmans om, naar gewoonte, de informatie te nemen vóór het benoemen van een opvolger. De overleden abt had vier religieuzen aanbevolen tot het abbatiaat. De commissarissen stelden bij de landvoogdes de benoeming voor van Cornelius Embrechts, een der vier voornoemden, en de landvoogdes steunde die benoeming bij den koning (3). Door brief van 21 No-

---

Corr. Marg. Parme avec Ph. II, bd II, bl. 365.

(1) Aldus luidde althans de mondelinge overlevering in S. Michiels. Papebroch, AA. SS., *l. c.*, bl. 955.

(2) *Ibid.* — Verstegen staat als vikarius aangeduid op zijn grafsteen : *Monumentum V. D. Gulielmi Verstegen ab Oisterwyck, Sacerdotis ac Canonici necnon Vicarii hujus Monasterii, qui obiit 1564 die Septembris 27* (Aang. *ibid.)*, en in het Necrologium, uitg. Génard, op 27 Sept. 1569 : *R. D. Guilielmus Verstegen, ab Oosterwyck, Supprior necnon Vicarius hujus monasterii. Obiit 1569 die Sept. 27.* — In het andere Necrologium (AAA, sectie III, reg. nr 2) staat hij op denzelfden datum enkel vermeld als *R. D. Guilielmus Verstegen, ab Oosterwyck, Supprior.* — Verstegen staat vermeld als *Willem Verstegen, priester* in een oorkonde van 8 Mei 1549 (AAA, sectie III, Cart., nr 481 ; een kopij ervan in Stadsarchief Antwerpen, S. Mich., reg. 2, fol. 61 en volgg.) ; als *Willem Verstegen,* eenvoudig priester, in een oorkonde van 3 April 1559 (AAA, sectie III, Cart., nr 484) ; als *Willem Verstegen,* eenvoudig priester in een oorkonde van 16 Sept. 1560 (AAA, sectie III, reg. nr 7, fol. 43 v°) ; als *Willem Verstegen,* eenvoudig priester, in een oorkonde van 8 Febr. 1561 n. s. (Stadsarchief Antwerpen, S. Mich., reg. nr. 2, fol. 94v°) ; verder nog, onder Greve's abbatiaat, als eenvoudig priester in een oorkonde van 16 Aug. 1565 (AAA, sectie III, Cart., nr 490) en in een oorkonde van 18 Maart 1566 n. s. (Staatsarchief Antwerpen, Arch. relig. S. Mich., Cart., nr 79). — Het lijkt vreemd dat Verstegen, in 1558, als eenvoudig priester, of althans zonder vermelding van zijn waardigheid, voorkomt.

(3) Brief der Landvoogdes aan den koning, d. d. 14 Aug. 1562 : De prelaat van S. Gertrudis en Hovelmans zijn commissarissen. De overleden prelaat had *recommande quattre.* De commissarissen en zijzelf stellen voor *frère Cornille Emerici, l'ung des quattre.* De bisschop van Doornik vraagt op de abdij een jaarlijksch pensioen van 2000 dukaat. De heer van Gaasbeek vraagt een pensioen van *ung trois ou quattre cens florins* ten behoeve van zijn zoon. Zijzelf

vember 1562 meldde Filips dat hij werkelijk Embrechts tot abt had benoemd, met voorbehoud nochtans van een jaarlijksch pensioen van duizend gulden, prorata vierhonderd voor een zoon van den heer van Gaasbeek, driehonderd voor sekretaris van der Aa en evenzooveel voor sekretaris Berty (1).

Enkele maanden later kon de landvoogdes aan den koning seinen dat Embrechts de benoeming, samen met de gestelde voorwaarden had aanvaard en dat hij had beloofd in de Staten van Brabant — waarvan de prelaat van Sint-Michiels lid was — de belangen van Zijne Majesteit te verdedigen (2).

Prelaat Embrechts overleed reeds het volgende jaar, den 20 Februari 1564, na een abbatiaat van pas dertien maand (3).

Een nieuwe prelaatsverkiezing was aldus noodzakelijk geworden.

Tot het afhooren der voorafgaande informatie, werden vanwege Margaretha van Parma tot commissarissen benoemd, prelaat van der Linden der abdij van Park, prelaat Volders der abdij van Averbode en raadsheer Boonen. Het afhooren der stemmen van de religieuzen gebeurde einde Maart 1564 (4).

---

vraagt hetzelfde voor haar sekretarissen van der Aa en Berty. *L'abbaye est de revenu, à ce que l'on peut estimer, assez bon.* Uitg. Gachard, *Corr. Marg. Parme avec Ph. II*, bd. II, bl. 315-316.

(1) Filips' brief is uitg. *ibid.*, bl. 403. — In een vorig schrijven, d. d. 11 Sept. 1562, had Filips gemeld dat hij nog niet beslist was : *j'ai différé de m'y résouldre jusques a une autre fois.* Uitg. *ibid.*, bl. 348.

(2) Brief van de Landvoogdes aan den koning, d. d. 14 Maart 1563 : *Celluy que Vostre Majesté avoit choisy pour Sainct Michiel en Anvers l'at accepté, et jusques à oyres faict demonstration de se vouloir bien acquicter à la bonne conduite et administration de l'abbaye ; et jà a prins sa confirmation et bénédiction en la manière accoustumée. Il asseure aussi que aux affaires des estatz il aydera ce qu'il pourra aux choses du service de Vostre Majesté.* Uitg. Gachard, *Corr. Marg. Parme et Phil. II*, bd II, bl. 502.

(3) " Rexit anno uno et septimanis quinque et obiit mane statim post tertiam in die Dominica I Quadragesimae MDLXIII " (n. s. 1564). Aldus het hoogergemeld *Rescriptum* uit 1635 ; aang. bij Papebroch, AA. SS., *l. c.*, bl. 955.

(4) " 1564 Martii 20 profectus est Abbas noster cum Abbate Parcensi ad monasterium S. Michaelis Antv. et magistro Jacobo Boonen conciliario Brabantiae, ad colligendum vota pro nova electione abbatis Michaelitici." St. Joris († 1890), O. Praem., *Chronicon Abbatiae Averbodiensis*, AAA, sectie IV, hs. nr 87, fol. 246 r°. Margaretha aan Filips , d. d. 29 Maart 1564 : *...ay commis les prélatz de Parck et Everbode, ensemble le conseillier Boonen, pour Tongerloo ; ...comme aussy ay envoyé commissaires à la mesme fin à St. Michiel en Anvers, où celluy que y avait, l'année passée, esté pourveu par Vostre Majesté est allé de vie à trespas.* Uitg. Gachard, *Corr. Marg. de Parme avec Phil. II*, bd. III, bl. 281. — Filips antwoordt, 23 April 1564 : *...il n'y a que bien que*

Naar verluidt, behaalde de latere abt Emericus Andries het hoogste aantal stemmen (1).

In hun verslag aan de landvoogdes stelden de commissarissen enkel twee religieuzen van S. Michiels ter benoeming voor ; een derden hadden ze niet genoemd omdat ze onder de religieuzen geen *tertius idoneus* konden vinden. Want gedurende het verblijf te Sint-Michiels was het hun klaar geworden dat de discipline veel te wenschen overliet en dat hierin volstrekt middel moest geschaft worden.

Toen Margaretha van Parma dit vernam, stelde ze dadelijk den koning ervan op de hoogte, tevens vragend met de benoeming van een opvolger niet te dralen en, voornamelijk, vóór de inbezitneming van den nieuwbenoemde een ernstige visitatie van S. Michiels te doen houden (2). Door brief van 30 Juli 1564 meldde

---

vous aiez ordonné les commissaires mentionnez en vos lettres pour prendre information és abbayes de... Sainct-Michiel en Anvers. Uitg. *ibid.*, bl. 310.

Doodjammer is dat hier de stukken der informatie en der benoeming ontbreken : gewoonlijk toch zijn die stukken allerinteressantst voor het kennen van den benoemde en van het konvent.

De informatie van 1564 ontbreekt echter in de reeks *Papiers d'Etat et de l'Audience* in het algemeen Rijksarchief te Brussel.

(1) Emmericus Pieterszoon Andries (*Emmerick Petri :* ARB, *Pap. Et. Aud.*, nr 910, fol. 310r° ; *Emmericus Andreae : ibid.*, fol. 316 v°) werd geboren te Hoogstraten in 1530(bij was in 1585 *oudt lv jaren : ibid.*, nr 912, fol. 125v°) ; geprofest in S. Michiels in 1550 (dit verklaart hijzelf tweemaal : *ibid.*, nr 910, fol. 316 r° en nr 912, fol. 125 v°) ; staat geciteerd *Emmerycke Andriessen* den 3 April 1559 (AAA, sectie III, Cart., nr 484), als *Emmerick Andries* den 16 Sept. 1560 (AAA, sectie III, reg. nr 7, fol. 43 v°), als *Emmerick Andriessen* den 8 Feb. 1561 n. s. (Stadsarch. Antwerpen, S. Mich., reg. nr 2, fol. 94 v°) en als *Emmerick Andriess* den 16 Aug. 1565 (AAA, sectie III, Cart., nr 490). Hij was beurtelings ondersakrist (ARB, *Pap. Et. Aud.*, nr 910, fol. 316 r° ; nr 912, fol. 137 v°), circator, cellier, meester der jongere fraters, pitantiarius en prior (ibid., nr 912, fol. 137 v° ; nr 910, fol. 316 r°, fol. 310 r°, fol. 312 r°). Toen Greve werd verkozen, was Andries prior. — Dat Andries bij deze verkiezing de meeste stemmen behaalde, wordt getuigd door Gillis Martensz in 1581 (*ibid.*, nr 910, fol. 17 r°), door Standonck in 1582 (*ibid.*, fol. 315 v°) en in een akt uit 1585 (*ibid.*, nr 912, fol. 137 v°). Vgl. Bijlage.

(2) Marg. van Parma aan den koning, d. d. 12 Juni 1564 : *Aussi ira avec ceste l'information prinse, par les mesmes commissaires qui sont esté à Tongerloo, en l'abbaye de St. Michiel en Anvers, bien que, comme je trouvais iceulx commissaires, quant audict monastère de sainct Michiel, n'avoir denommé en leur advis que deux qualifies, pour guarder en ce l'anchienne façon de faire, je leur avais escript pour la seconde fois qu'ilz eussent à dénommer le III : sur quoy ils m'ont fait la responce qu'ilz n'avaient, comme ilz disent, par leur besoigné, nomme le III , pour contenir les lettres qui leur avaient esté escriptes tant seullement de dénommer deux ou trois qualiffiez, que aussi est le stille*

Foto P. Becker, A. Labarrestraat, 22, Brussel.

Portret van Prelaat C. Embrechts († 1563), *der Sint-Michielsabdij te Antwerpen* (naar het origineel portret, in de abdij van Averbode). Van hoog belang is de afbeelding der abdijgebouwen in 1563. Prelaatshuis, kloosterpand en abdijkerk.

de koning dat hij tot nieuw prelaat Willem Greve benoemde, doch dat vóór de installatie een strenge visitatie moest worden gehouden door de beide abten van Park en Averbode, en dat de nieuwbenoemde zou beloven de in visitatie opgelegde reforme door te drijven. Met betrekking tot de jaarlijksche pensioenen, legde de koning dezelfde op als indertijd aan prelaat Embrechts (1).

---

accoutumé, et que en leur conscience ne trouvaient audict monastère, oultre les deux par eulx nommez, qualifiez à porter ledict estat et gouverner la maison et religieulx au spirituel et temporel comm'il appartient, ainsi qu'il plaira a Vostre Majesté veoir par leur lettre ci-joincte ; se trouvant aussi, par la dicte information et advis, ainsi qu'en suis aussi informée d'ailleurs, que la discipline régulière n'a esté ung temps si bien observée en ladicte maison comme il conviendrait, procédant tant par la continuelle maladie du pénultiesme abbé que le peu de vye du dernier : pour où seroit tant plus requis que au plus tost y fût pourveu de nouveau prélat. Ce que me fait supplier très humblement Vostre Majesté de se vouloir de bonne heure resouldre sur la provision de ladicte maison, veu que la dilation ne pourroit sinon augmenter les desordres, là où, en y pourvoyant Vostre Majesté tost, se y pourra de tant mieulx remedier. Affin aussy que celluy qu'il plaira à Vostre Majesté dénommer puist, avec tant plus d'autorité, s'employer à remettre en ladicte abbaye la réformation requise, ne me semblerait (à correction) que fort à propoz que Vostre Majesté par ses lettres m'enchargeast bien expressément que, avant que de mectre en possession le futur prélat, je feisse procéder, par les mesmes prelatz et conseiller ayant prins l'information de ladicte maison, à ladicte réformation : car, venant cecy d'autorité souveraine de Vostre Majesté, celluy qui sera denommé embrassera avec tant plus d'affection ceste charge, et luy sera grand moyen pour maintenir et faire observer ladicte réformation. Wijders dringt de landvoogdes aan voor het handhaven der vroegere pensioenen ten bate van den jongen heer van Gaasbeek en van de sekretarissen van der Aa en Berty. Uitg. Gachard, *Corr. Marg. Parme avec Ph. II*, bd III, bl. 364-66.

(1) Filips antwoordt, 30 Juli 1564 : *...je me suis résolu de denommer... à celle de St. Michel frere Guilielmus Gremen, sacristan, dont vous pourrez faire depescher par delà les lettres pertinentes, comme de choses qui se doibvent sceller en Brabant. Et pour aultant que j'entens que la discipline régulière n'a esté si bien observée en ladicte maison de Sainct Michiel, comme il conviendrait, tant par le peu de vye du dernier, je vous requiers et néanmoings encharge bien expressément que, avant que mettre en possession le futur prélat, vous y faciez procéder à la réformation requise par les mesmes prelatz et conseillier ayans prins l'information de ladicte maison, ou aultres que vous y pourrez commettre, et dont je me remès a vous ; que je désire que vous faciez entendre, de ma part, au nouvel abbé combien j'ay la chose à cœur, et le contentement que je recepvray qu'il s'y employe, de son costel, de sorte que je puisse cognoistre que je ne sois frustré de la bonne opinion que j'ay de luy et laquelle m'a meu de le promouvoir à ceste charge et dignité. Et comme, en pourvoyant le dernier abbé deffunct de ladicte abbaye de Sainct Michiel j'avis réservé la pension de mil livres de quarante groz pour le fils du Sr de Gaesbecke et de mes secretaires d'Estat Vander Aa et Berty respectivement, laquelle reserve,*

De prelaten van Park en Averbode hielden de visitatie (1) en de nieuwbenoemde prelaat Greve beloofde de gestelde punten te handhaven. Greve werd dan geïnstalleerd op 19 September 1564 (2) en op 28 September gemijterd (3). De pauselijke goedkeuring voor de benoeming van Greve kwam pas in 1568 (4).

Willem Greve, de nieuwbenoemde, was geboren te Sint-Truiden (5).

---

j'entens debvoir estre continuée et avoir lieu, sans avoir regard à ce que depuis a cesté négotié avec les prélatz du Brabant, puisque ladicte a esté faite du temps de l'autre abbé, acceptée par luy et payée, à ce que j'entens, l'année passée, oires q'elle n'avait encoires esté constituée à Rome, pour l'indisposition continuelle dudict abbé dernier, vous déclairerez aussi audict nouvel abbé madicte intention, afin qu'il n'y face difficulté. Uitg. *ibid.*, bl. 397.

(1) Over deze visitatie werden noch in het archief van Park noch in dat van Averbode inlichtingen gevonden.

(2) "Op 19 September tot abt gekozen". Génard, *Verh.*, bl. 29.

(3) *Anno eodem (1564) den 28 Septembris, werdt t' Antwerpen te St. Michiels gemytert abt Wilhelmus Greven, geboren van St. Truyen.* N. van Weert (XVIe e.), *Chronycke van Nederlant, sedert den jaere 1097 tot den jaere 1565.* Uitg. C. Piot, *Chroniques de Brabant et de Flandre*, bl. 143 (Comm. Roy. d'Histoire). Brussel, 1879. Vgl. St. Joris, *Chronicon abbatiae Averbodiensis* (AAA, sectie IV, hs. nr 87,) fol. 246 r°. — Over dit alles brengt Margaretha van Parma als volgt verslag uit aan den koning, d. d. 8 Oct. 1564: *...quant aux abbayes de... Sainct-Michiel en Anvers, j'ay faict depescher... lettres de nomination; et quant à celle de Sainct-Michiel, j'ay faict procéder, selon l'ordonnance de Vostre Majesté, par les prélatz de Parck et Everbode, à la réformation, avant que d'avoir mis en possession le nouveau abbé: à quoy j'entens a été satisfait quant à ladicte réformation de la vye et conduite des religieulx, aprez laquelle ledict nouveau dénommé a esté mis en possession et béneist le XXVIII du passé, bien que encoires n'est de retour le conseillier Maes, lequel j'avais commis et député pour, ensemble lesdicts prélatz, entrevenir à ladicte prinsse de possession, et oultre ce aussi, avec son intervention, advis et conseil, eulx informer sur les désordres qu'il y pourroit avoir quant à l'administration du temporels de ladicte maison. J'ay aussi eu le regard, selon qu'il a pleu à Vostre Majesté m'escripre, pour la continuation de la pension de mil libvres que cy-devant il luy a pleu accorder aux fils du Sr de Gaesbecke, secrétaires Vander Aa et Berty respectivement, et sur ce declairé au nouveau prélat l'intention de Vostre Majesté, lequel se y est démontré assez voluntaire; et pour l'accomplissement d'icelle je y donneray encoires la faveur requise.* Uitg. Gachard, *l. c.*, bd II, bl. 452. Door brief van 25 Nov. 1564 antwoordt Filips, en verklaart dat hij tevreden is. Hij voegt echter tenslotte bij: *Et ferez bien de toujours tenir la main à ce qu'il* [le nouveau prélat] *s'effectue.* Uitg. *ibid.*, bl. 482.

(4) *Confirmatio abbatis Sancti Michaelis D. Guilielmi De Greve, per Sedem Apostolicam.* Staatsarch. Antwerpen, Arch. relig., Reg. 121, 13, fol. 131 v°.

(5) Hij noemt zichzelf *Trudonensem* (AAA, sectie III, reg. nr 8, fol. 43 v°)

Zijn geboortejaar kunnen we niet opgeven (1), evenmin het jaar toen hij religieus werd in Sint-Michiels (2). In een oorkonde van 3 April 1559 staat hij geciteerd als supprior (3) en in 1560 komt hij herhaaldelijk voor als supprior en ziekenmeester (4).

---

en *de Sancto Trudone* (*ibid.*, fol. 47 v°). In de kronijk van N. van Weert staat hij als *geboren van Sint-Truyen.*

(1) Naar door brief van 7 Mei 1924 ontvangen inlichtingen vanwege den heer Matthijs, stadsarchivaris te Sint-Truiden weten we dat de lijsten van geboorten te Sint-Truiden pas in 1580 beginnen. De familie Greve blijkt in de XVI eeuw een vrijwel vooraanstaande familie te zijn geweest : in de jaren 1564-99 speelden Jan Greve, Thadeus Greve en dezes zoon een belangrijke rol in het bestuur der gilden.— We bedanken den heer Matthijs om de bereidwillig verschafte inlichtingen.

Ook vroeger komen leden der familie Greve vóór : b. v. in 1307, Arnold Greve, schepen van Sint-Truiden (C. Piot, *Cartulaire de l'abbaye de Saint-Trond*, bd. II, bl. 19 vlg. Commission royale d'Histoire. Brussel, 1874) ; in 1420, Willem Greve (ibid., II, bl. 553) ; in 1456, Jan Greve, minderbroeder, (ibid. bl. 327). Te Sint-Truiden bestond ook een *Greversmolen (Chronique de* Servais Foullon, abbé de Saint-Trond, uitg. G. Simenon, bl. 149 en 380. Luik, 1910).

(2) In de verschillende opgaven der konventsleden uit de oorkonden, o. m. op 8 Mei 1549 (AAA, sectie III, Cart., nr 481 ; Stadsarch. Antwerpen. S. Mich., Reg. nr. 2, fol. 61 r°) en op 26 Mei 1535 (AAA, sectie III, Cart., nr 477) staat Greve niet geciteerd. Dit is echter geen afdoend bewijs om te betoogen dat hij alsdan nog niet lid der abdij was.

(3) *Gregorius de Hagis, abdt..., Cornelis Emmericx prior, Willeme de Greve supprioir, Jacobe Adriaenssen, Josse van Lyderkercke pitansier, Gheeraardt van Breen, Gielize Divelt, Jeanne van Delft serckere, Willeme Verstegen, Andriese van Goedrop, Emmerycke Andriessen, Peeteren van den Bossche, Willeme van Vuersele, Henricke Tibery ende Cornelize van Hoochstraten, alle geprofessyde ende religieuse...* AAA, sectie III, Cart., nr 484.

(4) Het archief der abdij van Averbode, sectie III, reg. nr 8, bezit een interessant dokument uit Sint-Michiels, dat ten titel draagt *Census infirmary recipiendus per totum annum.* Hs. op perkament, onder perkamenten omslag, XVe en XVIe eeuw, en telt 49 fol., 23 op 14 cm. Het is in vrijwel slechten toestand : beschadigd door de vochtigheid. *Inhoud :* 1) fol. 1 r°-fol. 6 r° : lijst der cijnsen ten voordeele der infirmerie over het gansche jaar te innen ; — 2) fol. 7 en 8 ontbreken ; — 3) fol. 9 r°-42 v° : volledige tekst van 59 oorkonden uit Sint-Michiels' Cartularium, oorkonden betrekking hebbend op de infirmerie. Alle staan in kopij der XVe eeuw ; — 4) fol. 43 v°-44 v° : akt van abt en konvent, 16 September 1560, waardoor Greve, supprior en infirmarius, de hierna beschreven volmacht verkrijgt. Gedateerd *Opten sestiensten dach Septembris anno XVe ende tsestich. — Gregorius, ootmoedlich abdt..., brueder Cornelis Emmerick prioor, Jacob Adriaenszen, Joannes* [moet zijn : Joost] *van Liedekercken pitansier, Gerardt van Breen backmeester, Gilis Dievelt, Jan van Delft, Willem Verstegen, Andries van Geldrop, Emmerick Andries, Peeter vanden Bossche, Willem van Ursselle, Henrick Tibery, Cornelis van Hoochstraten, alle geprofesside religieusen,* vertegenwoordigend het gansche konvent, melden dat zij

Naar luid van den benoemingsbrief tot abt, was hij in 1564 sakrist (1).

Bij den aanvang van zijn abtelijke loopbaan vond Greve een weinig talrijk (2) en — dit moge vaststaan na het hooger verhaalde — weinig gedisciplineerd konvent.

Buiten het konvent, hoefde de abdij door middel van haar religieuzen te voorzien in de zielzorg van verschillende kempische parochiën, o. w. Borsbeek (3), Deurne-bij-Antwerpen (4), 's Gravenwesel (5), Beersse en Vosselaer (6), Mercxplas-bij-Hoogstra-

---

machtigen *onssen wel geminde mede brueder ende Supprioor heeren Willemen Greven* om in naam der abdij te verschijnen vóór schepenen van Hoboken en een bepaald stuk grond in wettelijk bezit over te maken aan *Antheunis Lenarts* tegen *twintich schellingen grooten Brabants*, waarvan Lenarts voornoemd dadelijk zal hoeven 15 schellingen te betalen ; de overige vijf zullen worden een jaarlijksche cijns door Lenarts en zijn erfgenamen aan de abdij te betalen telkens op Kerstdag, vanaf Kerstdag 1560. — Deze akt werd alhier eigenhandig gecopiëerd *per fr. Guilielmum Greven Trudonensem, suppriorem ac infirmarium monasterij Sancti Michaelis a° 1560 16 Octobris ;* — 5) fol. 45 r°-49 r° : Overzicht van een reeks stukken uit het archief van Sint-Michiels, gemaakt en eigenhandig geschreven *per fratrem Guilielmum Greven de sancto Trudone Suppriorem ac Infirmarium hujus Monasterij Anno ab orbe redempto millesimo quingentesimo quinquagesimo nono, ipso die Parasceves* (n. s. 1560). *L. c.*, fol. 47 v°. Greve geeft hier niet uitsluitend stukken welke betrekking hebben tot de infirmerie : hij geeft een partiëel en interessant inventaris van het Archief van S. Michiels.

(1) *frère Guilielmus Gremen, sacristan.* Vgl. bl. 161, nota 1.

(2) Bij de haardtelling te Antwerpen, 9 Mei 1496, waren in S. Michiels *met myn Heer tsamen XXV persoonen Religieuse ; daer aff III nyet geprofessyt en syn.* Uitg. *Historisch onderzoek... Antwerpen*, bl. 252. In 1564 was het konvent stellig niet zoo talrijk.

(3) Omtrent den toestand der parochiën rond 1565 staan tal van inlichtingen in het 1567-69 opgemaakt *Pouillé du Diocèse de Cambrai*, uitg. J. Reussens, *AHEB*, 2e serie, bd XII (1900). Voor Borsbeck staat vermeld, *l. c.*, bl. 325. *Communicantes circiter centum. Non est domus [parochialis].*

(4) *Possessor frater Laurentius Bacx, religiosus D. Michaelis Antverpiensis. Habet domum pastoralem et mille et quadringentos communicantes. Curatus habet in certis quinquaginta fertellas siliginis, et accidentalia. Custodia dicte ecclesie est bona. Ibid.*, bl. 326.

(5) *Habet curatus in certis centum Renenses, et communicantes ducentos et ultra, ac domum pastoralem mediocriter intertentam. Ibid.*, bl. 342.

(6) *Beerse s. Lamberti et Vosseler canonice unite. Est pulcherrima domus pastoralis. Communicantes quingenti. Ibid., bl. 325.* Betrekkelijk deze parochie hoeven geciteerd *Litere Wilhelmi Greven Abbatis nostri quibus petit uniri Capellaniam s. Mariae in Beerse et Cantuarium S. Mariae in Vorselaer. 1569* (Staatsarch. Antwerpen, Arch. relig., reg. 121.13, bl. 103) en *Francisci Sonnij episcopi Antverpiensis, quo unit sacellaniam B. Mariae in Vosselaer Sacellaniae*

ten (1), Meir-bij-Hoogstraten (2), Nederockerseel, Minderhout e. a.

De algemeene toestand in den lande evengoed als de toestand in het konvent, lieten vermoeden dat de nieuwe prelaat een niet zeer vreedzaam abbatiaat tegemoetging.

Het valt niet binnen ons kader de algemeene toestanden in de Nederlanden in de jaren 1560 te schetsen, noch de speciale toestanden te Antwerpen. Laten we alleen herinneren dat zoowel onder de geestelijkheid als onder den adel en onder het volk een beweging was merkbaar geworden, welke onheilspellend moest heeten. Niet alleen door de oprichting van een aantal nieuwe bisdommen, was de geestelijkheid — voornamelijk de reguliere — in beroering gebracht ; ook waren enkele geestelijken aangetast door de hervormde leer, en zelfs de besten liepen gevaar door den " geest " der hervorming beïnvloed te worden. Onder den adel was een beweging ontstaan, godsdienstig tevens en politiek, voor bevrijding uit de spaansche overheersching. Uit de latere gebeurtenissen blijkt trouwens te over dat ze het ernstig meenden met hun nederlandsch nationalisme, en het niet zouden afleggen dan vóór de zegevierende wapenen van Alexander Farnese. Onder het volk tenslotte waren de hervormingsgedachten diep ingedrongen. Zeer talrijk zijn in deze jaren de wegens geloofszaken geëxecuteerden. Te Antwerpen, waar vooralsnog hervormde predikatie streng verboden bleef, werden die in de bosschen rondom de stad gehouden ; en, aan den volksdrom die er naartoeging, aan het aantal besliste mannen die er gewapend de wacht hielden, kon gegist worden dat heelwat ongewone gebeurtenissen voor de deur stonden. Bij het volk, ook wel bij tal van berooide edelen, heerschte bovendien een geheime wrok tegen de geestelijkheid.

B. Mariae in Beerse et reducit eas ad tres missas septimanatim. Antverpiae, 13 Febr. 1576. (*ibid.*, bl. 100). Te Beerse was de kerk fraai ingericht. In 1579 werd ze verwoest. Tal van détails bij P. J. Goetschalckx, Beersse, in *Bijdragen*, bd. VIII (1909), vn bl. 51-53 en 61-62.

(1) *Valet ecclesia circiter centum philippeos. Est domus pastoralis. Et communicantes sunt quingenti. Ibid.*, bl. 334.

(2) Meir telde in de XVe eeuw nagenoeg 1500 zielen ; in 1526 ongeveer evenveel. In de eerste helft der XVIe eeuw bestond te Meir een latijnsche school, waar bisschop Lindanus van Roermond en Gent studeerde. Die school werd naar Goetschalckx, door de Premonstratenzers gehouden, die te Meir " gewoonlijk verscheidene in getal op de pastorij verbleven ". P. J. Goetschalckx, Meer, in *Bijdragen*, bd VIII (1909), bl. 501. Rond 1585 werd Meir verwoest. *Ibid.*, bl. 502. Vgl. verder G. Michielsen, *Meir*, bl. 119. Brussel, 1895.

In de verwarring van alle deze toestanden, temidden de verachte spaansche heerschappij, moet het niet verwonderen dat de in de Staten zetelende abten, o. w. Greve, niet dadelijk het rechte spoor ontwaarden. Nationaal-nederlandsche en godsdienstige belangen kwamen in aanmerking. En, met inachtneming van hun zeer perplexe positie, wanneer nl. wordt nagegaan dat het nationale belang dringend eischen stelde ; wanneer wordt nagegaan dat vooralsnog niet kon blijken dat dit nationale belang later het offer van de katholieke overtuiging zou vergen ; wanneer wordt in achtgenomen dat de geestelijkheid alstoen oprecht kon meenen het land te dienen en tevens een degelijke solutie van de godsdienstkwestie te bereiden door het ijveren tegen Spanje en voor den nederlandschen staat : met aanmerking van dit alles, zal het niet verwonderen dat zoovele prelaten zich schaarden in de rangen der antispaansche partij.

Samen met tal van premonstratenzer abten, stelde Greve zich geleidelijk aan als antispaansch. Evenwel, nog niet in 1564. De evolutie vorderde betrekkelijk langzaam. Toch — en dit zal dra blijken — vanaf het begin sympathiseerde hij met den prins van Oranje, tegen de partij van Granvelle en Viglius.

Laten we echter de gebeurtenissen niet voorafloopen.

De eerste malen na de abtelijke benoeming, vinden we Greve's naam vermeld in vredige omstandigheden, en wel de allereerste maal in verband met de publikatie der dekreten van het Concilie van Trente.

Het Concilie van Trente was nl. sinds een paar jaren definitief afgesloten geworden ; en, om aan het bevel van den Paus te voldoen, hoefden de Staatsbesturen over de katholieke wereld de dekreten te laten promulgeeren. In de Nederlanden had die publikatie vertraging geleden, wijl vooraf moest onderzocht of de rechten van den koning ongedeerd zouden blijven.

De aartsbisschop van Kamerijk riep tegen begin Augustus 1565 een provinciale synode van zijn aartsbisdom te Kamerijk samen ; synode, waar prelaat Greve moest aanwezig zijn, wijl de benoeming der nieuwe bisschoppen vooralsnog niet was doorgegaan. Greve echter liet zich verontschuldigen en stuurde een procurator (1).

---

(1) Diercxsens, o. c., bd IV, bl. 161. — Bij Mansi, *Collectio Conciliorum*, bd XXXIII, kol. 1483. Heruitgave, Parijs, 1905 staat in de lijst der abten : *Guilielmi de Greve Abbatis S. Michaelis Antverpiensis nomine Abbas sancti Landelini in Crispinio procurator.*

Een tweede maal ontmoeten we Greve als commissaris van de Landvoogdes bij de verkiezing van prelaat Gillis Heyns te Averbode.

Prelaat Matthaeus Volders van Averbode was op 26 November 1565 overleden. Tot het afhooren der stemmen van de religieuzen werden aangesteld prelaat Greve van S. Michiels (1), prelaat vander Linden van Park en de kanselier van Brabant, Diederik Noppen (2). Het opnemen der stemmen gebeurde in December 1565 (3). Tusschen het inleveren van het verslag en de benoeming van den nieuwen prelaat, Gillis Heyns, hield Greve, als vader-abt van Averbode, een waakzaam oog op zijn dochterabdij (4). Prelaat Heyns werd benoemd op 26 Maart 1566, en geïnstalleerd omstreeks Palmenzondag 1566. Bij deze installatie was o. m. Greve

---

(1) In een reeks nota's van den toenmaligen camerarius van Averbode, Jan Mentens, *Exposita fratris Johannis Mentens camerarii post mortem Rdi Dni Matthei abbatis*, 6 folia, origineel, bewaard in AAA, sectie I, lias 12, farde 1, vinden we : *Anno lxv decembris 2 profectus est dominus Everardus eques Antverpiam ad insinuandum abbati Sancti Michaelis se esse ordinatum in commissarium ex parte curie Brabantiae in electione novi abbatis. L. c.*, fol. 4 v°. — Jan Mentens werd geboren te Coursel, 5 Maart 1500 ; ingekleed te Averbode, 1536 ; geprofest, 19 Mei 1537 ; priester, 16 Dec. 1539 ; was o. m. supprior in 1543 ; pastoor te Messelbroeck, 1546-48 ; pastoor te Oostham, 1554 ; pastoor te Oostmalle, ook 1554 ; camerarius, 30 Nov. 1557 ; overleed, 27 December 1568. die Voecht, *Gremium Averbodiense*, AAA, sectie I, reg. nr 105, fol. 109 v°.

(2) A. Van Boterdael, *Abbatiae Averbodiensis origo et progressus chronologice deductus* (AAA, sectie I, reg. nr 172), bl. 308.

(3) [L. Blomme], *De norbertijner abdij van Averbode*, bl. 142. Averbode, 1920. — In de even vermelde nota's van camerarius Mentens, *l. c.*, fol. 1 v° staan de volgende détails : *Bibalia data post primam electionem familie abbatis sancti Michaelis : Magistro Nicolao secretario Domini : unum angelotum III 1 2 car. ; — Item Gregorio scriptori : unum angelotum III 1 2 car. ; — Item Arnoldo subsecretario, unam coronam Francie xIII st. ; — Item Hermanno cubiculario, XXX st. ; — Item den pagie, XXXst. ; — Item aurige eius dedi, XXX st.*

(4) Een paar losse nota's uit dezelfde *Exposita* van Mentens : 1. fol. 3 r° ; *Anno lxvi septima Januarij profectus est magister Johannes* (cubicularius van den overleden prelaat Volders) *Antverpiam ad transportandas literas acceptas a Domino Parcensi ad abbatem S. Michaelis, et consumpsit in itinere opt beexken IIII st. — Item pro feno et havena equi, tres st. — Item dedit in monasterio S. Michaelis Petro stabulario quod observasset equum suum, II st.* — 2. fol. 4 r° : *Ad tractandum Rdum Dnum Patrem Abbatem sancti Michaelis in hospitio nostro Lovaniensi, de quibus... nondum mihi reddidit computum.* — 3. fol. 5 v° : *Item XXVIII Januarij profectus est dominus Bernardus pastor in Hechtelt cum dno Everardo Antverpiam ad consulendum patrem abbatem de coctione cerevisie conventus.*

aanwezig (1), evenals op de abtswijding van Heyns, 12 Mei 1566 (2).

Evenwel, het jaar 1566, met " de grouwlycke veranderinghe die men sach in het out christenen Geloof, ende de groote muyterye dier gebeurde onder den Adel, met noch oproerighe ende quaetwillighe gemeynte " (3), zou niet voorbijgaan zonder in de Sint-Michielsabdij, evenals elders, droeve sporen na te laten (4).

Is het voor een premonstratenzer een onverholen genoegen te constateeren dat in de menigvuldige zestiendeeuwsche processtukken te Antwerpen — waar toch ettelijke andere religieuzen als hervormingsgezind worden aangeklaagd — niet één zijner ordebroeders wordt geciteerd ; toch vermag de historicus niet te loochenen dat ook in S. Michiels strijdvaardige reformgezinden verbleven. Een verpletterend getuigenis uit 1566 komt dit alvast staven.

In een brief aan Granvelle, d. d. 15 Augustus 1566, schetst protonotaris Castillo den religieuzen toestand der stad Antwerpen.

---

(1) Uit de *Exposita* van Mentens, fol. 4 v° : *Bibalia data tempore introductionis Reverendi Domini familie abbatis S. Michaelis. Gregorio secretario Domini, xlii st.; — Item cubiculario, xlii st.; — Item coco domini, xxxv st.; — Item den pagie, xxxv st.; — Item Petro stabulario, xxxii st.*

(2) Voor deze plechtigheid *convocati erant suffraganeus episcopi Leodiensis. Pater-abbas Sancti Michaelis, abbas Parcensis et abbas Tongerloensis. Familiaribus Abbatis Sancti Michaelis : pro secretario, III 1 2 car.; — pro cubiculario, ij car. XII st.; — pro coco, dimidium coronatum XXI st. in specie; —pro famulo minori, dimidium nummum aurei leonis 1 gr. VI st.; haurige, een halven andries gulden XVI 1 2 st.; — item dedimus camerario vel ut vocant pistrinario abbatis S. Michaelis duo cocliaria argentea... valentia VI gr. II st.* Naar een rekening in AAA, sectie I, lias 3, farde 5.

(3) *Antwerpsch Chronyckje*, bl. 69.

(4) Laten we hier, met het oog op de verdere gebeurtenissen, de hoofdzakelijke samenstelling mededeelen van het konvent in S. Michiels zooals dit staat opgegeven in een paar oorkonden uit 1565 en 1566. In een oorkonde van 16 Augustus 1565 : *Willem Greven, abdt..., brueders Willem van Ursselle, supproer, Jacob Adriaenszen, Jan van Delft, Willem Verstegen, Emmeryck Andriess, Henrick Tibery, Cornelis van Hoochstraeten, Denys Feyten, Helias Dessel, Pauwel van Meere, Aelbrecht van Oisterwyck, Jan Bedaff ende Jan van Jaersvelt, alle priesteren ende geprofesside religieusen* machtigen *onsen wel geminden medebrueder ende prioer heeren Gielis Divelt...* AAA, sectie III, Cart., nr 490. En in een oorkonde van 18 Maart 1566 n. s. : *Willem Greven abdt... Brueders Willem van Urselle prioir, Jan van Delft supprioir, Jacob Adriaenszen, Willem Verstegen, Henrick Tibery, Cornelis Bockmans, Dionys Feyten, Helias van Desschele, Pauwels van Meere, Aelbrecht van Oesterwyck, Jan van Jaersvelt ende Jan Bedaf, alle priesteren ende geprofesside religieusen machtigen Gielis Divelt pitansier.* Rijksarchief Antwerpen, Arch. rel., S. Mich., oorkonde nr 79.

Antwerpen, aldus Castillo, is haast verloren. Tal van geestelijken weigeren de H. Mis op te dragen ; vele onder hen observeeren niet meer het celibaat. Ook in de Sint-Michielsabdij zijn reformgezinde religieuzen. Onlangs nog hebben ze onder elkaar hevig getwist wijl de eenen partij trokken vóór en de anderen tegen den nieuwen godsdienst, en ze hebben onderling twee of drie confraters gedood (1). — Hoever dit alleenstaand getuigenis historische waarde mag opvorderen, blijkt niet zoo licht vast te stellen. Alvast moet worden genoteerd dat de correspondenten van Granvelle voor Sint-Michiels (zooals trouwens voor alle premonstratenzers) niet mild zijn gestemd. Evenwel, het gaat niet op dit getuigenis dáárom af te wijzen, te meer omdat elders een der religieuzen formeel wordt beschuldigd van een manslag op een confrater (2).

Maar nog in ditzelfde jaar 1566 zou de abdij van S. Michiels een grooter onheil moeten doormaken, nl. den Beeldenstorm.

Sinds de publikatie van het Concilie van Trente in 1565 was de verbittering der te Antwerpen verblijvende gereformeerden sterk aangegroeid. Tegen de vereering der heiligenbeelden, welke door het Concilie was goedgekeurd geworden, waren ze vooral beslist gekant. Reeds in Augustus 1565 werden enkele heiligenbeelden in de straten van Antwerpen verbrijzeld.

Met den dag werden intusschen de predikingen der Hervormden driester. Den 13 Juni 1566 werd in het Beerschotbosch, nabij Greve's *Heerenhoff*, een gereformeerde predikatie gehouden vóór ruim 400 toehoorders (3).

---

(1) *Fasta los frayles de San Mighael en Emberes se han matado dos ó tres entre sy, que unos quieren la religion neuva y os otros la vieja.* Uitg. *Corr. Card. Granvelle*, uitg. E. Poullet, bd I, bl. 413. Het Necrologium van S. Michiels vermeldt niet één in 1566 overledene.

(2) In de informatie voor de benoeming van een administrator in 1581 wordt, d. d. 1 Febr. 1581, door fr. Lambrecht Schillinck fr. Gillis van Goddenys beschuldigd te hebben *gedaan eenen neerslach inden persoon van een vande voirschreven religieusen.* ARB, *Pap. Et. Aud.*, reg. 910, fol. 8 r°. — Egidius Goddenys werd geboren in 1536 (hij was in 1590 *oudt liiii jaeren : ibid.*, reg. 914, fol. 154 r°) ; hij staat in 1581 geciteerd als pastoor te Mercxplas (*ibid.*, reg. 910, fol. 8 r°) ; bleef met de rebellen binnen Antwerpen (*ibid.*, fol. 313 r°) ; was later een der meest onhandelbaren in het konvent van S. Michiels (*Admonitio Rdi Abbatis Antverpiensis ad Religiosos suos*, 1588. Zie verder in Bijlage) ; wordt in 1590 geciteerd als pastoor te Mercxplas (ARB, *Pap. Et. Aud.*, reg. 914, fol. 154 r°), in 1603 als pastoor in Neerockerseel en *senior omnium in ordine* (Lijst der religieuzen, 1603. Bijlage) ; overleed, 22 Jan. 1605 (*Necrologium*, uitg. Génard, bl. 136).

(3) *Antwerpsch Chronyckje*, bl. 69 ; Diercxsens, *o. c.*, bd IV, bl. 288. Ook te Deurne werden predikatiën gehouden *ter zyde van huyze van Dierick*

Op 18 Augustus had de groote Lieve-Vrouwprocessie haar jaarlijkschen omgang gehouden. Wel had op den doorgang het gepeupel heelwat smaadwoorden geroepen naar het beeld van Onze-Lieve-Vrouw ; doch verder was men vooralsnog, omwille der aanwezigheid van Oranje — alstoen stadhouder van Antwerpen — niet gegaan. Toen echter de prins den volgenden dag naar Brussel werd ontboden voor den raad der Landvoogdes, besloten de fanatieke hervormden niet langer te talmen.

In den namiddag van Dinsdag, 20 Augustus, kwam in O. L. V.-kerk een groote bent samen van "kinderen ende quade rappalie" (1), en begon te schimpen op het Lieve-Vrouwebeeld.

Even later arriveerde een calvinistisch predikant, en smaalde op de "afgoderij" der Beeldenvereering. Door onderling ophitsen van de fanatieke aanwezigen kwam het tenslotte zóó ver dat de Beeldenstorm een aanvang nam. Tegen valavond — de verwoesting had vijf à zes uur geduurd — was de kerk gevuld met puinen en stukken van zooveel keurige beelden en éénige monumenten.

Vanuit de Lieve-Vrouwkerk gingen de Beeldstormers verder, en den ganschen nacht (20-21 Augustus) zetten ze hun sinisteren arbeid voort in al de kerken der stad. In de parochiekerken, in alle kloosterkerken en alle kapellen werden de beelden vernield ; en, bij den dageraad "bleef niet één kapel over, waar niet alles verbrijzeld en verwoest was" (2). In de kloosters werden bovendien alle de vertrekken onderzocht en tal van voorwerpen gestolen. Mondvoorraad werd geroofd ; en, wat niet kon medegedragen worden, tot verder gebruik ongeschikt gemaakt (3).

Waar nader hoeft vastgesteld wat bepaaldelijk dien nacht in S. Michiels de prooi werd van de stormers, hebben we te onze beschikking een in 1588 opgemaakt dokument over de *Damna Monasterii Sancti Michaelis Antverpiensis ab anno 1519 et deinceps* (4), waarin alle de zestiendeeuwsche verwoestingen staan vermeld. Vermoedelijk worden er ook aangehaald de verliezen, in 1576 bij gelegenheid der Spaansche Furie geleden ; in hoofdzaak evenwel vinden we alhier een bilan der Beeldstormerij.

Hoet, commende achteur aen zekere opgaende boomen toebehoorende den abt van Sinte Michiels. J. B. Stockmans, *Deurne en Borgerhout*, bl. 271. Brecht, 1896.

(1) *Antwerpsch Chronyckje*, bl. 86.

(2) Diercxsens, o. c., bd IV, bl. 312.

(3) *Antwerpsch Chronyckje*, bl. 89 ; ook de protestant Bor, *Oorsprongk, begin ende vervolgh der Nederlandsche Oorlogen*, bd I, bl. 84. Amsterdam, 1679.

(4) In Bijlage gepubliceerd.

Aan de hand van dit zeer interessant dokument, kan worden verklaard dat in de kerk alle altaren werden vernield, en dat tien schilderijen werden medegenomen, waaronder die van het hoogaltaar tegen 800 gulden aan spaansche makelaars werd verkocht (1). Het sakramenthuis, het mooie doksaal tusschen het hoogkoor en de kerkbeuk, het orgel, het fraaie koorgestoelte, het metalen driifwerk en de kerkpoorten werden alle vernield (2). Het groote kruisbeeld boven het doksaal werd neergehaald (3). Het praalgraf van hertogin Isabella van Burgondië, echtgenoote van Karel den Stoute (4), werd geschonden (5) ; evenals de overige graftomben (6). Vermoedelijk werd ook het praalgraf van den gelukzaligen Walt-

---

(1) *In ipsa ecclesia demolita sunt omnia altaria ac inde compilarunt decem pictas tabulas, ex quibus illam quae aram maximam occupabat, vendiderunt octingentis Rhenensibus ac Hispaniam versus transmiserunt. Damna,* in Bijlage. Naar Papebroch, AA. SS., *l. c.*, bl. 946, werd dat schilderij in Spanje in de koninklijke kapel ondergebracht. — Misschien wel verwart de steller der *Damna* hier Beeldenstorm en Spaansche Furie.

(2) *Sacrarium, in quo Venerabile Eucharistiae Sacramentum et aliae Reliquiae ponebantur, et theatrum quod medio templo erat lapide mira arte felicissime sculpto et columnis sive pileis marmoreis substructis erectum, vulgo doxale nuncupatum, murum quoque quo chorus a reliquo templo secludebatur funditus subverterunt. Organa, subsellia et scamna omnia, valvas et impositos cancellos effregerunt et surripuerunt. Damna,* in Bijlage. Over doksaal en koorgestoelte spreekt ook Papebroch, *ibid.*, bl. 953. — Zie verder het bedrag der geroofde liturgische gewaden : *Damna,* in Bijlage. Misschien wordt echter in die enumeratie medegerekend de schade vanwege de Spaansche Furie en de latere rebellen geleden.

(3) Zooals blijkt uit het opschrift onder het herstelde kruis aangebracht in 1585 : *Qui me dejecit anno MDLXVI, me refecit anno MDLXXXV.* Diercxens, *o. c.*, bd VI, bl. 195 ; Génard, *Verhandeling,* bl. 32 ; Papebroch, *ibid.*, bl. 946.

(4) " Anno 1465 obiit et huc delata ad sepulturam fuit Ducissa Isabella, cui deinde in choro ante altare, ex nigro marmore, monumentum grande erigi fecit Maria filia." Papebroch, *ibid.*, bl. 943.

(5) Uit een brief van Morillon aan Granvelle, d. d. 15 Sept. 1566 : *Il me souvient si j'ay adverti Vostre Ill^me^ Seigneurie que la sculpture de la duchesse de Bourgoigne, espouse du duc Charles, qu'estoit une fille de Bourbon, at esté violée en l'église de Saint-Michiel d'Anvers. Corr. du Card. Granvelle,* uitg. Poullet, bd I, bl. 461-462. Papebroch, l. c., bl. 943 zegt dat het praalgraf werd " aeneo epitaphii limbo per circuitum tumbae, cui ipsamet aenea tota superjacet, spoliatum ab iconoclastis. Quorum tamen furori superstites ac postea reperti statunculi tres aenei restituti sunt ; manus vero truncatas suppleri novis aptatis manibus curavit D. Paschalis Van Gessel, sacrista et meus olim condiscipulus ".

(6) " Cetera si qua fuerunt procerum hic sepultorum cenotaphia sustulit furor iconoclastorum." *Ibid.*, bl. 943.

man, eersten abt van S. Michiels, geschonden (1).

Hieruit moge blijken dat de S. Michielsabdij ruim haar aandeel hoefde te dragen in de verliezen van den Beeldstorm (2), en dat een ooggetuige terecht noteerde dat de beeldstormers het " schandelyck maecten tot Sinte Michiels " (3).

Den volgenden dag, 21 Augustus, wilde het gepeupel zijn snooden arbeid herbeginnen en vernielen wat den vorigen nacht was gespaard geworden. Reeds stond een menigte aan de Sint-Michielsabdij vergaderd, en reeds werden de klokken geluid ten teeken van samenkomst, toen een compagnie gewapende gilden de abdij kwam ontzetten, de aldaar opgehoopte geroofde goederen aanslaan en de wacht optrekken om verdere spoliatie te voorkomen (4).

Naar aanleiding van den Beeldenstorm dienden de hervormde predikanten bij het Antwerpsch magistraat een rekwest in tot het bekomen van kerken ten behoeve van hun eeredienst. Door akt van 23 Augustus antwoordde het magistraat dat de hervormden alvast vier kerken onberoerd moesten laten, nl. O. L. V., S. Joris, S. Jakobs

---

(1) Althans, Greve hernieuwde in 1575 het grafschrift. Papebroch, *l. c.*, bl. 947.

(2) Ook de parochiekerken van S. Michiels in de omstreken van Antwerpen leden van den Beeldenstorm. Te Deurne meldt de kerkrekening dat *alle de Santen afgeworpen waren ende de parochiaen* [Laurentius Bacx] *naer Bruessele trok omme er te vernemene naer de ornamenten die de geusen hadden genomen.* J. B. Stockmans, *Deurne en Borgerhout*, bl. 272.

(3) Willem Sylvius, *Cort Verhael van den Beeldenstorm in 't Beernaerts*, uitg. Génard, *Antwerpsch Archievenblad*, bd. X, bl. 19. In een brief aan Granvelle, d. d. 25 Augustus 1566, noteert Morillon : *Le mesme s'est faict en l'abbaye de Sainct Michiel... et l'on me dict que l'on ne trouveroit en toutte la ville ung habit pour dire messe. Corr. Card. Granvelle*, uitg. Poullet, bd I, bl. 428.

(4) Uit de *Verantwordinge* van het Antwerpsch Magistraat vóór Alva : *Ende gelyck ten selven tyde* [21 Augustus] *vóór noene inde abdye van S. Michiels groote menichte van volcke was vergederende ende de quaetwillige de clocke aldaar waren treckende ende het volck daermede derwaerts convocerende, heeft die Borgemeestere met eenige vander Weth, schutters ende andere goede borgeren ende ingesetenen deselve vuyter voers abdyen doen vertrecken, het trecken vande clocken doen benemen ende voerder brisement belet, ende van daer nyet gescheyden zy en hebben de geroolfde goeden die aldaer gehoopt lagen in bewaerder handt genegen, ende dien nacht ende avont aldaer zeker goede wachte gestelt om voerdere brekinge of spoliatie te verhueden ende van der plaetsen verzekert te zyne, oft die quaetwillige die hadden willen innemen.* Uitg. Génard, *Antwerpsch Archievenblad*, bd. X, bl. 136.

en S. Michiels (1). De gereformeerden besloten hieruit dat de overige kerken hun impliciet waren gegund, en ze begonnen er dan ook af en toe te prediken ; doch, door ordonnantie van den Prins van Oranje werden hun vooralsnog alle kerken ontzegd.

(Vervolgt)

Averbode E. VALVEKENS

(1) *...outre les temples de Notre-Dame, et S. George..., on se veuille pareillement, pour le présent, abstenir de deus autres a scavoir de S. Jacques et S. Michiel.* Uitg. Diercxsens, o. c., bd. IV, bl. 332.

L' ABBÉ HUGO D' ÉTIVAL ET LA COOPÉRATION DES ABBAYES BELGES A SON OEUVRE HISTORIQUE

En parlant de l'oeuvre historique de Charles-Louis Hugo, nous avons principalement en vue les *Ordinis Praemonstratensis Annales*, qui constituent son travail le plus étendu, et celui auquel s'intéressa plus particulièrement l'Ordre tout entier.

Nous ne nous proposions d'abord que de faire connaître, telle qu'elle nous est révélée par diverses correspondances, pour la plupart inédites, la part qu'y avaient eue les abbayes belges. Mais, tandis que nous nous disposions à rappeler, en un bref exposé, le *curriculum vitae* de l'historien, nous avons cru découvrir quelques éléments nouveaux qu'il ne sera pas sans intérêt d'ajouter à ce que nous font connaître les notices consacrées jusqu'à ce jour à ce laborieux abbé (1).

Charles-Hyacinthe Hugo naquit à Saint-Mihiel, en 1667, d'une famille honorablement connue en France. Ses parents possédaient des titres de noblesse. Son père, Nicolas Hugo, écuyer, était avocat à la Cour souveraine.

A peine dans la 16e année de son âge, il vint frapper à la porte de l'austère abbaye de Saint-Marie, à Pont-à-Mousson, le foyer le plus ardent de la réforme norbertine suscitée en Lorraine par un belge, Servais de Lairuels (2).

---

(1) A. Digot, *Eloge historique de Charles-Louis Hugo, évêque de Ptolémaïde et abbé d'Etival.* Extrait des *Mémoires de la société royale des sciences, lettres et arts de Nancy.* Nancy, 1843. — A. Benoît, *Les anciennes inscriptions des abbayes de l'Ordre de Prémontré situées dans le département des Vosges.* Extrait du *Bulletin de la Société philomathique vosgienne*, t. XVIII. Saint-Dié, 1893. — J. M. A. Vacant, *La bibliothèque du grand séminaire de Nancy.* Nancy, 1897. — U. Berlière, *Notes sur les manuscrits de l'abbé Hugo d'Etival, conservés à Nancy.* Extrait du *Bulletin de la Commission royale d'histoire de Belgique*, t. VIII, n. I, 5e série. Bruxelles, 1898. — L. Goovaerts, *Hugo (Charles-Louis)*, dans *Ecrivains, artistes et savants de l'Ordre de Prémontré*, t. III, pp. 110-129. Bruxelles, 1907.

(2) Servais de Lairuels, né à Soignies, dans le Hainaut, vers 1562, mort

Le 28 août 1685, le frère Louis — tel était le nom qui lui fut donné en religion — était admis à la profession. Il commença ses études théologiques à l'abbaye de Jovillier (près de Bar-le-Duc), en 1685 et les poursuivit, l'année suivante, à l'université de Bourges, où il reçut le bonnet de docteur en Théologie, en 1690 ou 1691. C'est à la même époque que se place son ordination sacerdotale.

Nous le retrouvons ensuite, professeur de Théologie, à l'abbaye de Jandeures (1691), puis à celle d'Etival (1693). De 1700 à 1715, il exerça les fonctions de prieur à la résidence des prémontrés de la maison de Saint-Joseph, à Nancy, qu'il dota de nouvelles constructions. Dès cette époque, il commença la publication d'ouvrages dont la longue série allait s'amplifier d'année en année (1), et dont la valeur fut remarquée de bonne heure, puisque, dès le 17 mars 1708, Hugo était nommé historiographe de Lorraine et conseiller d'Etat.

Ses publications au sujet de la généalogie de la maison de Lorraine le mirent en conflit avec un capucin, le Frère Benoît Picart, de Toul. La cour de France s'émut des prérogatives que l'écrivain prémontré attribuait aux ducs de Lorraine. On les regarda comme attentatoires aux droits du roi de France. En 1712, les ouvrages du prieur de Nancy furent saisis et le duc de Lorraine, Léopold, pour calmer le mécontentement de Louis XIV, dut lui promettre qu'il interdirait à son historiographe de poursuivre cette campagne compromettante.

Ce fut le premier conflit que valurent à Hugo ses publications

---

le 18 octobre 1631, était religieux de Saint-Paul de Verdun. Nommé, en 1599, visiteur de la province de Lorraine, puis coadjuteur de Sainte-Marie-au-Bois, pour devenir ensuite abbé de ce monastère, il favorisa les idées de réforme qui se faisaient jour dans l'Ordre de Prémontré et qui eurent un écho au chapitre général de 1605. Mais, voulant une transformation plus radicale et un retour absolu aux antiques observances norbertines, Lairuels construisit un nouveau monastère à Pont-à-Mousson, en 1612. Encouragé par l'abbé général, il édicta les statuts de la réforme lorraine, approuvée par le pape Paul V, le 18 juillet 1617. Cette " congrégation de l'antique rigueur de Prémontré " était, en fait, soustraite à l'autorité du chapitre général de l'Ordre, et avait son propre chapitre, dirigé par un vicaire général. Le rôle de l'abbé de Prémontré se bornait à approuver, tous les trois ans, la désignation d'un nouveau vicaire, par le chapitre lorrain. Il ne pouvait procéder aux visites canoniques des maisons de l'antique rigueur qu'accompagné d'un abbé de cette congrégation. Cfr E. Martin, *Servais de Lairvels et la réforme des Prémontrés.* Nancy, 1893.

(1) Nous ne nous attarderons pas à rappeler toutes les productions théologiques, littéraires, historiques et archéologiques de Hugo. On en trouvera la nomenclature complète et l'analyse dans L. Goovaerts, *o. c.*, pp. 114 et suiv.

scientifiques. Ce ne fut pas le dernier, ni le plus grave. Mais il eut une influence regrettable sur sa destinée et lui interdit la voie que lui avait ouverte sa nomination d'historiographe des ducs de Lorraine. Léopold, craignant que cette récente polémique, qui avait eu une fâcheuse répercussion sur sa situation politique et avait failli le brouiller avec le roi de France, ne nuisît au succès de l'écrivain, renonça à ses services et, bien que Hugo eût déjà rassemblé les matériaux de son histoire de Lorraine, en chargea Dom Calmet, abbé bénédictin de Sénones.

Le biographe de Hugo le regrette : " S'il avait pu, écrit-il, exécuter la grande histoire de Lorraine, dont Léopold lui avait confié la composition, en lui accordant le titre d'historiographe, l'abbé d'Etival serait aujourd'hui aussi connu, aussi populaire que son heureux émule. Car, nous ne le dissimulons pas, Hugo était autant que Dom Calmet en état de mettre au jour une histoire de Lorraine complète et d'une lecture agréable. Sa science égalait peut-être celle de son rival, car Hugo avait commencé plus de dix années avant Dom Calmet à fouiller dans nos archives et à s'occuper sérieusement de l'histoire de notre patrie. Sous le rapport du style, Hugo l'aurait emporté ; ici le doute n'est plus permis, et sa phraséologie harmonieuse, et peut-être un peu recherchée, aurait certainement remplacé avec avantage le style lourd, embarrassé et diffus de l'abbé de Sénones (1). "

Toutefois, la réputation de vertu et l'autorité religieuse du prieur ne souffrirent pas de cette aventure. En 1708, il fut proposé comme coadjuteur de l'abbé de Flabémont, mais il préféra rester à Nancy, parmi ses livres. En 1711, il fut appelé à l'abbaye d'Etival (2), par le vieil abbé Siméon Godin, qui en fit son coadjuteur. Le 28 novembre, le pape Clément XI le nomma abbé titulaire de Fontaine-André (canton de Neufchâtel), monastère supprimé lors de l'introduction du protestantisme en Suisse. Hugo fut installé dans cette double fonction, le 23 juillet 1712, par le prince-évêque de Bâle.

L'abbé et la communauté d'Etival ne tardèrent pas à estimer grandement le coadjuteur. Aussi, lorsque, dix ans plus tard, Siméon Godin démissionna en sa faveur et que Hugo, refusant cette succession qui lui revenait, eut exigé que l'on procédât d'abord

(1) A. Digot, o. c., p. 4.

(2) Etival était une des treize abbayes de la province prémontrée de Lorraine *(Circaria Lotharingiae)*. Elle avait adhéré à la réforme de Lairuels en 1626, sous l'abbatiat de Jean Frouart.

librement à une élection, les religieux d'Etival, réunis en chapitre le 22 octobre 1722, portèrent tous leurs suffrages sur ce supérieur, venu pourtant d'une maison étrangère. Ce choix unanime est bien significatif.

Devenu chef de la riche et florissante abbaye vosgienne, Hugo n'en continua pas moins ses publications historiques. Il donna une puissante impulsion aux études et établit une imprimerie à Etival même. Des presses du monastère sortit, entre autres volumes, le premier tome des *Sacrae Antiquitatis monumenta*, en 1725.

Mais bientôt, des évènements d'un tout autre ordre allaient distraire le savant abbé de ses laborieuses recherches et lui occasionner les pires déboires.

Un conflit aigu éclata entre lui et l'évêque de Toul, Jérôme Bégon, au sujet de l'exercice de la juridiction ecclésiastique sur les territoires soumis à la crosse d'Etival.

Les auteurs qui relatent ce conflit disent qu'il s'agit de la lutte pour l'exemption des monastères lorrains (1). Il n'en est rien. L'exemption de l'abbaye d'Etival ne semble pas mise en doute. Tout le conflit porte sur l'exemption du territoire appartenant à l'abbaye et comprenant les 18 localités incorporées au monastère. Les abbés d'Etival prétendaient y exercer la juridiction episcopale, à l'instar de ce qui se passe dans les *abbatiae nullius*, et dans certains autres monastères, parmi lesquels, pour ne citer que des abbayes norbertines, Floreffe et Tongerloo (2).

---

(1) A. Digot, *o. c.*, p. 25. — L. Goovaerts, *o. c.*, p. 112.

(2) Les droits de l'abbé de Floreffe sur la paroisse du même nom ne sont toutefois pas tout-à-fait aussi étendus que ceux qui découlent de la juridiction épiscopale. C'étaient plutôt des droits archidiaconaux. Cfr J. Barbier, *Les droits archidiaconaux de l'abbé de Floreffe*, dans les *Analectes pour servir à l'histoire ecclésiastique de la Belgique*, t. XI, pp. 472 et sv. Louvain, 1874. Par contre, les prérogatives des abbés de Tongerloo sur les paroisses de Tongerloo et d'Oevel constituaient une véritable juridiction quasi-épiscopale. Encore que l'origine de ce droit ne soit pas facile à préciser et que son évolution ne se fit pas sans heurts, les prélats de Tongerloo furent confirmés dans la possession de ces pouvoirs par un décret du Saint-Siège, en date du 21 mai 1735. Cfr W. Van Spilbeeck, *De abdij van Tongerloo*, pp. 22 et svv. Lierre, 1888. H. Lamy, *La juridiction quasi-épiscopale des anciens abbés de Tongerloo sur les paroisses de Tongerloo et Oevel, et le droit synodal qui y a donné naissance*, dans le *Rapport sur les travaux du Séminaire historique pendant l'année académique 1911-1912* (*Annuaire de l'Université de Louvain*. Extrait), pp. 52-60. Louvain, 1913. — H. Lamy, *L'abbaye de Tongerloo depuis sa fondation jusqu'en 1263*, pp. 340-347. Louvain, 1914. — J. Laenen, *Introduction à l'histoire paroissiale du diocèse de Malines*, p. 306. Bruxelles, 1924.

Ce qui nous donne le droit de situer le conflit sur ce terrain précis, c'est, tout d'abord, qu'il fut amené par le mandement de l'abbé d'Etival, commençant en ces termes : *Mandement de Monseigneur le Révérendissime Abbé d'Estival, pour disposer les peuples de sa juridiction à bien recevoir le sacrement de confirmation. — Charles-Louis Hugo, par la permission divine, abbé d'Estival, seigneur spirituel et temporel de l'un et l'autre ban,* etc. (1), et par le fait que Hugo avait, sans consulter l'évêque de Toul, appelé dans " sa juridiction " Jean Claude Sommier, grand prévôt de l'église de Saint-Dié et archevêque de Césarée *i. p. i.*, pour administrer le sacrement de confirmation aux enfants du district d'Etival. En cela, Hugo ne faisait qu'user du droit des abbés ayant juridiction épiscopale (2).

Avant même d'être investi de la direction de l'abbaye d'Etival, Hugo avait défendu les prérogatives de son monastère. Lorsqu'il fut nommé abbé titulaire de Fontaine-André et coadjuteur de Siméon Godin, l'official de Toul, chargé par le pape de publier la bulle de nomination, avait ajouté, sans doute à l'instigation de son évêque, des commentaires dans lesquels il désignait l'abbaye d'Etival comme faisant partie du diocèse de Toul. Hugo s'était empressé de protester contre cette affirmation et avait fait consigner sa protestation par un notaire, le 22 mars 1712 (3).

L'inscription, gravée par les soins pieux de Hugo sur la tombe de son prédécesseur (4) et celle que l'on trouve sur la dalle funè-

(1) Mandement du 3 septembre 1725, conservé à la bibliothèque du grand séminaire de Nancy.

(2) Ainsi agissaient également les abbés de Tongerloo, et, s'ils invitaient l'évêque diocésain à confirmer les enfants de Tongerloo et d'Oevel, ils avaient soin de préciser que cet exercice du pouvoir d'ordre se faisait avec leur permission ! Témoin cet acte de l'abbé Joseph Van der Achter, du 12 juillet 1732 : *Cum Eminentissimus Dominus Cardinalis de Boussu, archiepiscopus Mechliniensis, per aliquot dies in abbatia Tongerloensi, de licentia nostra sit confirmaturus pueros, hinc injungo Dnis Pastoribus de Tongerloo et Oevel ut suos respective debite instruant,* etc. Archives de l'abbaye de Tongerloo. Dossier : *Jus synodale.* L'abbé Van der Achter aurait bien pu avertir ses deux religieux, curés de Tongerloo et d'Oevel, sans y mettre tant de formes, mais il agissait ainsi à dessein, pour affirmer son droit, et en laisser des preuves à la postérité.

(3) C. L. Hugo, *Ordinis Praemonstratensis Annales,* t. II, col. 919. Nancy, 1736. A. Digot, qui rapporte le fait (*o. c.*, p. 54,) l'appelle " une imprudence qui, en appelant sur lui l'attention de l'évêque de Toul, contribua à indisposer l'administration episcopale. " Il s'agissait bien de cela ! L'évêque de Toul n'ignorait pas que son acte, à lui, était bien autrement de nature à blesser les susceptibilités de l'historien.

(4) HIC JACET — REVERENDISSIMUS PATER — AC DOMINUS —

bre de Hugo lui-même (1) ne laissent pas de doute sur la nature de ses revendications.

Enfin, celles-ci sont clairement indiquées dans une lettre adressée par l'abbé Hugo à l'abbé de Tongerloo, Joseph Van der Achter, le 8 février 1728, lettre que nous aurons encore l'occasion de citer et dans laquelle l'abbé d'Etival expose l'origine des contradictions qu'il a à subir et la nature du conflit (2).

Ce fut l'occasion de luttes épiques, durant lesquelles on assista au spectacle peu banal, et peu édifiant, d'un évêque et d'un abbé se condamnant mutuellement en des mandements publics. L'archevêque de Césarée y alla aussi de sa circulaire contre Monseigneur Bégon. Il restait toujours à l'abbé d'Etival la ressource de constater que l'évêque de Toul avait été le premier à l'attaquer publiquement et à l'exposer aux dérisions de la foule.

Le peuple fut donc mêlé à la lutte, et traduisit sa verve gouailleuse en des chansons où l'abbé d'Etival était égratigné sans pitié (3).

L'on sent bien — quelque pénible que soit cette constatation — que l'inspiration de toutes ces chansons venait de l'entourage de l'évêque. Le peuple, évidemment, n'y comprenait rien (4), sinon

---

SIMEON GODIN, ABBAS — HUJUS ECCLESIAE ET — DOMINUS SPIRITUALIS — AC TEMPORALIS TRACTUS — STIVAGII — OBIIT IV OCTOBRIS — MD.CC.XXIII. A côté de la tombe, se trouve cette inscription laudative : *Reverendissimo Patri ac Domino D. Simeoni Godin,* etc... *Tractus Stivagiensis, novae Villae, Monstreoli et Nonhegnii Praelato ordinario et temporali Dynastae,* etc. Ces inscriptions tombales existent encore dans l'église d'Etival. Cfr A. Benoît, *l. c.*, pp. 74 et 75.

(1) Voir ci-dessous, p. 185.

(2) Cet intéressant document, entièrement de la main de l'abbé Hugo, repose aux archives de Tongerloo. Nous en donnerons, en annexe, la transcription.

(3) Citons, au hasard, comme spécimen, un de ces couplets, publiés par A. Digot, *o. c.*, p. 58.

Je vous dis, foi d'homme d'honneur,
Que le titre de Monseigneur
Appartient à ma prélature,
Longtemps il y a. C'est chose sûre.
Et les évêques, dans ces temps,
N'étaient que pères révérends.

(4) L'avocat Digot non plus. Quelque estime qu'il ait pour le talent et la vertu de Hugo, il pense, *a priori*, que, dans son conflit avec l'évêque de Toul, le prélat avait tort. Il n'a vu en l'abbé d'Etival qu'un diocésain révolté contre son évêque, et, tout en rendant hommage à la patience et à l'humilité de Hugo, il trouve que son opiniâtreté va jusqu'à l'entêtement. C'est qu'il n'a pas saisi le point exact du litige. Nous verrons que, quand Rome parla, ce fut pour donner raison à l'abbé d'Etival.

qu'il s'agissait de ridiculiser un des membres du haut clergé. L'évêque de Toul jouait gros jeu, à déchaîner ainsi les passions populaires.

Mais les diplomates et les princes se mêlèrent de l'affaire, et cela devint plus grave.

Le duc Léopold, qui, sous main, encourageait l'abbé et lui écrivait pour donner pleine approbation à son mandement (1), s'irrita de ces pamphlets. En ami maladroit, il fit grand tapage autour de ces couplets injurieux. Il en ordonna la destruction par un arrêt de la Cour souveraine, du 31 décembre 1725, et fit brûler par le bourreau, sur une place publique, les exemplaires saisis.

Plus modeste, et surtout mieux avisé, Hugo, dont " la fermeté et l'égalité d'âme ne se démentirent point un seul instant (2), " se contentait de les lire en souriant, s'arrêtait un instant pour les recueillir et les conserver pour la postérité — c'est à ce soin méthodique que nous devons de les posséder encore aujourd'hui — et se remettait au travail, tout comme s'il s'agissait d'un autre que de lui-même.

On allait se charger de lui faire sentir qu'il s'agissait bien de lui !

Le duc de Lorraine aurait voulu défendre l'abbé, en raison de leur vieille amitié. Mais, comme Nicodème, il ne se compromettait pas à la pleine lumière du jour. Dans le secret de son cœur, et dans ses correspondances particulières avec Hugo, il souhaitait que la résistance aux prétentions de l'évêque de Toul fût couronnée de succès. Il était, du reste, de son intérêt politique, de voir triompher un monastère de son duché contre les ingérences gallicanes (3). Mais, quelques mois après les événements, l'évêque de Toul, qui n'avait pas oublié, profita d'un concile de l'église gallicane, à Paris, pour attaquer la conduite de Hugo. Tout l'épiscopat français l'appuya, le cardinal Fleury en tête, lui qui devait, plus tard, sous le règne de Louis XV, assurer la Lorraine à la France. Par crainte du roi et du haut clergé, le duc de Lorraine fut amené à sévir, et, le 15 février 1726, des lettres de cachet parvinrent à l'abbé d'Etival, lui ordonnant de se rendre à l'abbaye de Rangéval et d'y rester jusqu'à nouvel ordre.

Le calvaire de l'abbé Hugo commençait.

Tout le monde l'abandonnait. Le duc Léopold, vinculé par la

(1) Lettre du 8 décembre 1725, citée par A. Digot, *o. c.*, p. 56.
(2) La remarque est de A. Digot, *o. c.*, p. 29.
(3) Voir la lettre de Hugo à l'abbé de Tongerloo, publiée en annexe.

raison d'Etat, ne répondait plus à ses lettres. Aucune démarche, tentée en sa faveur, n'aboutissait à un résultat favorable. En vain Hugo en appelait-il au pape : Rome se taisait, momentanément du moins. L'épiscopat français était irrité contre lui et, à cause de lui, s'engageait à éloigner les prémontrés de tout ministère, jusqu'à ce que l'abbé Hugo fût désavoué par l'abbé général. Celui-ci, Claude-Honoré-Lucas de Muin, effrayé par ces menaces, et, peut-être, non fâché de sévir contre un des prélats de la réforme lorraine, le condamnait publiquement et le semonçait comme un petit garçon. " Des souffrances physiques étaient venues se joindre aux contrariétés morales, et un homme d'un esprit moins opiniâtre que Hugo aurait certainement souscrit aux conditions qui lui auraient été présentées (1). "

L'abbé exilé souffrait en patience et charmait sa solitude par des études historiques.

Le 15 juillet, on l'autorisa à quitter sa prison. Mais il ne consentait toujours pas à prononcer la parole de soumission que l'on attendait de lui, et que sollicitaient impitoyablement de nouveaux mandements de l'évêque de Toul.

Le 27 août 1727, le duc fit expédier une seconde lettre de cachet, enjoignant à l'abbé d'Etival d'avoir à quitter, dans les vingt-quatre heures, les Etats de Son Altesse royale, c'est-à-dire le territoire de la Lorraine.

Ce second exil ne parvint pas à faire fléchir sa volonté.

Le banni se réfugia à Wimbach, non loin de Colmar, dans une ferme appartenant à l'abbaye d'Etival.

Du fond de son exil — *ex meo Pathmos alsatico,* comme il l'écrit mélancoliquement —, Hugo se souvint de l'abbé de Tongerloo, Joseph Van der Achter, qui l'avait encouragé dans son entreprise des Annales norbertines.

La similitude de sa situation juridique ne pouvait que rendre la cause de l'abbé d'Etival sympathique à son confrère de Tongerloo. Plus que tout autre, ce dernier devait s'intéresser à la tournure que prenait le conflit, lui qui, dans la tranquille possession de ses droits et privilèges, exerçait une juridiction épiscopale analogue à celle que revendiquait Hugo.

A Tongerloo, l'exercice de ces droit ne s'était pas toujours, dans le cours des siècles, fait sans encombre, mais, à la différence de l'abbé d'Etival, Van der Achter allait pouvoir compter sur la

(1) A. Digot, o. c., p. 29.

sympathie de l'évêque diocésain. Le cardinal de Boussu d'Alsace, archevêque de Malines, non content d'appuyer ses revendications, allait lui-même couper court à toute objection, en demandant au pape, pour les abbés de Tongerloo, confirmation de la jouissance pacifique de leur juridiction, ce qui allait être accordé par décret du 21 mai 1735.

Mais on n'en était pas encore là. En 1728, il y avait bien encore de ci de là, quelque difficulté avec l'un ou l'autre membre de l'officialité diocésaine, animé d'un zèle intempestif. Peut-être, l'exemple de Hugo ne fut-il pas sans influence sur l'attitude de Van der Achter qui, lui aussi, à partir de cette époque, y alla de ses mandements et de ses ordonnances.

Un autre motif de se concilier la bienveillance de l'abbé de Tongerloo était que le procureur général de l'Ordre, près la Curie romaine, Norbert Mattens, était de l'abbaye de Tongerloo. Hugo se flattait — et il ne s'en cache pas dans sa lettre à Van der Achter — que l'intervention du prélat pourrait ranimer encore les bonnes dispositions du procureur à l'égard du proscrit.

L'abbé d'Etival se plaignit amèrement, à son confrère de Tongerloo, des procédés de l'abbé général. Claude-Honoré-Lucas de Muin n'était pourtant pas un homme intraitable. Il a même trouvé grâce aux yeux de Taiée, qui vante son savoir, sa gravité, son expérience, sa générosité (1). De fait, après avoir souffert du despotisme et des gaspillages effrénés d'un Michel Colbert, les chanoines de Prémontré devaient être heureux de posséder un abbé sage, prudent, bienveillant, habile financier, qui relevait le temporel de l'abbaye-mère par l'appoint de son riche patrimoine et ne leur demandait que de le laisser tranquille et d'obéir au prieur. Mais on peut se demander si son autorité (2) s'élevait assez haut, dans l'estime des monastères réformés de Lorraine et des puissantes abbayes flamandes, à peine remises de leurs velléités de séparation d'avec Prémontré, d'où ne leur tombait d'autre manne que des ordonnances de tailles et contributions diverses pour l'entretien des dépendances de l'abbaye-mère, à Paris. Il nous semble voir le prélat Van der Achter sourire malicieusement, de ses petits yeux plissés, sous sa

(1) Taiée, *Prémontré. Etude sur l'abbaye de ce nom et l'Ordre auquel elle a donné naissance*, p. 181. Laon, 1872.

(2) Rien, dans sa personne, n'inspirait la majesté. "Il était (dit le frère Drouart de Sainte Cathérine de Sienne, augustin déchaussé), asthmatique, petit, rougeaud, d'une humeur enjouée et quelque peu goguenard." Taiée, *o. c.*, p. 181. Cette description répond bien aux gravures qui nous représentent encore la figure poupine de cet abbé.

lourde perruque blonde (1), en lisant les invectives de Hugo, d'après lequel le pape aurait manifesté son vif mécontentement de la publicité donnée à la condamnation de l'abbé d'Etival, par le chef de l'Ordre de Prémontré, alors que la cause était pendante à Rome.

Au demeurant, Van der Achter aura bien trouvé, dans son caractère bon enfant et sa diplomatie conciliante, le moyen de rester en bons termes avec les deux antagonistes. Mais il n'est pas douteux que ses préférences allèrent à son collègue malheureux d'Etival. Il lui répondit aussitôt (2). Il est regrettable que nous ne possédions plus sa réponse. Mais on peut en deviner le sens favorable.

Quant au procureur général, il était tout dévoué à la cause de l'abbé d'Etival. Il jouissait de la confiance du Saint-Siège. Le pape allait lui témoigner, cette année même, sa bienveillance, en lui accordant le titre d'abbé de Fontaine-André, qui, par une coïncidence frappante, avait été porté, on s'en souvient, par Hugo, lorsqu'il n'était encore que coadjuteur d'Etival. Mattens ne devait pas jouir longtemps de sa dignité abbatiale. Car il mourut le 31 décembre 1728. Mais, avant de descendre dans la tombe, il avait assisté au triomphe de l'abbé d'Etival.

Le résultat des démarches sollicitées ne se fit pas attendre. Dès le mois de mars de cette même année, et selon toute vraisemblance, à l'intervention du pape, on permit à Hugo de rentrer dans son monastère.

L'heure de la réhabilitation allait sonner.

Un revirement se produisait en faveur de la victime de l'intransigeance du haut clergé français et des préoccupations politiques des chefs d'Etat.

Les savantes publications de Hugo n'avaient pas été sans lui valoir quelque notoriété, à laquelle s'ajoutait la sympathie pour ses malheurs et sa constance dans l'épreuve. Sa vie intègre, sa patience, son inébranlable fermeté n'étaient pas non plus sans avoir impressionné vivement en sa faveur. Le peuple ne le chantait plus, dans ses pamphlets d'enfant cruel. De plus, l'abbé d'Etival avait des amis et des admirateurs à Rome. Nous avons déjà, cité le procureur général Mattens. Bien plus, la sympathie du cardinal Lercari, secrétaire d'Etat, et du pape lui-même, lui étaient acquises. Mais nul ne s'attendait, certes, à la solution que préparait Benoît XIII.

---

(1) Tel que le représentent les portraits conservés à l'abbaye de Tongerloo.
(2) Il a écrit lui-même, au dos de la lettre de Hugo : *Respondi 22 febr. 1728.*

Afin d'éviter le retour de conflits semblables à celui qu'avait amené l'intervention de l'évêque de Césarée, et pour donner une marque plus explicite de sa faveur envers l'abbé d'Etival, le pape résolut de le nommer évêque *in partibus*. Ainsi, il lui serait loisible d'exercer, non seulement la juridiction, mais même les fonctions de l'ordre épiscopal, dans son territoire.

Chose étrange, et qui nous montre bien la modestie et le désintéressement de Hugo, même lorsqu'il défendait avec opiniâtreté les droits de sa prélature : il résista autant qu'il put, prétextant de nouvelles difficultés possibles avec l'évêque de Toul. Benoît XIII ne tint pas compte de ses résistances. Au consistoire du 15 décembre 1728 il le nomma évêque de Ptolémaïde.

Le conflit était terminé.

Le mot de la fin resta au duc de Lorraine. Irrité de n'avoir pas été consulté pour la promotion du nouvel évêque, dans *son* duché, Léopold témoigna sa mauvaise humeur. Il bouda à Hugo jusqu'à sa mort, et lui interdit de paraître encore à la cour.

Hugo ne s'en formalisa pas (1). Se renfermant désormais dans la solitude de ses montagnes, au milieu de ses livres et de ses parchemins, il continua, loin désormais de toute agitation politique, pendant les dix années qui lui restèrent, son existence laborieuse, épuisant à la tâche ses dernières forces et déployant, dans l'élaboration de ses *Annales*, une ardeur au travail, que le poids des ans n'avait pu amoindrir.

La mort le surprit dans son œuvre inachevée, à l'âge d'environ 72 ans, le 2 août 1739.

L'évêque de Ptolemaïde laissa le souvenir d'un religieux austère et pieux, d'un prélat vertueux, dont la dignité de vie et de mœurs ne fut jamais mise en doute. Son soin pour l'administration temporelle, la liturgie, les études, est dignes d'éloges et eut les plus heureux résultats. Les conflits qui eurent un si grand retentissement pourraient faire croire que sa vie se passa dans des luttes continuelles. Il n'en est rien.

Sa fermeté put aller parfois jusqu'à l'entêtement. Mais il se croyait obligé d'agir ainsi. N'avait-il pas, en prenant possession de son siège abbatial, fait le serment de défendre envers et contre tous les droits, possessions et privilèges de son abbaye ? Du reste, même dans les plus ardentes discussions politiques, son esprit profondément religieux savait amortir la violence des ripostes, et son

(1) Le duc Léopold mourut quelques mois plus tard et Hugo, sans rancune, écrivit sur sa mort aux fidèles de sa juridiction.

commerce restait aimable et poli. Sa résignation et sa générosité d'âme se manifestèrent au milieu de ses épreuves.

De temps en temps, toutefois, son naturel impulsif et primesautier reprenait le dessus et l'amenait à quelque imprudence. Il ne résistait pas toujours à l'envie de se servir d'une fine ironie pour répondre à ceux qui le blessaient (1).

Après la mort de Hugo, les relations entre l'abbé d'Etival et l'évêque de Toul furent assurées d'une tout autre manière, contre les conflits possibles.

Tandis qu'on avait, pour fusionner les intérêts opposés, nommé Hugo évêque, ce fut, lui disparu, l'évêque de Toul qui fut nommé abbé commendataire d'Etival. Il ne se le fit pas dire deux fois, et, sans rancœur, accepta d'ajouter les revenus abbatiaux à sa mense épiscopale.

Et Monseigneur Bégon pouvait, sans que désormais son sommeil en fût troublé, lire — ou même qui sait ? composer lui-même — l'éloge que porte la dalle funèbre sous laquelle reposaient les restes glacés de son ancien rival et de son prédécesseur au siège de l'opulente abbaye, achevée et ornée par ses soins :

HIC JACET Rus AC ILLus
D. D. CAROLUS-LUDOVICUS
HUGO, EPus PTOLEM.
ABBAS REG. STIVAGII ET
EJUS TERRITORII S. SEDI
IMMEDIATE SUBJECTI
PRAELATUS ORDINARIUS ET
Dnus TEMPORALIS.

---

(1) Naturellement, c'était à l'évêque de Toul qu'il se plaisait particulièrement à jouer des tours, du reste inoffensifs. Lorsque l'évêque Bégon publiait un mandement, il avait soin d'en envoyer un exemplaire à l'abbé d'Etival, voulant par là lui faire comprendre qu'il le regardait comme un de ses subordonnés. Hugo affectait de ne pas comprendre, acceptait la circulaire comme un hommage d'amitié et ne manquait jamais de remercier l'évêque de sa politesse à l'égard d'un amateur de documents historiques. Ses lettres sont conservées encore à la bibliothèque du séminaire de Nancy. En voici un spécimen. Lorsque, au mois d'avril 1729, le duc Léopold mourut, l'évêque de Toul publia un mandement et en envoya un exemplaire à l'abbé d'Etival. Aussitôt, l'évêque de Ptolémaïde lui répondit : " J'ai reçu, Monseigneur, le mandement que Vous avez adressé aux fidèles de votre diocèse à l'occasion du triste événement qui nous remplit de douleur ; je prends la liberté de vous adresser celui que je viens de publier dans ma juridiction, etc. "

PIE IN CHRISTO OBIIT
AUGUSTI DIE 2a 1739.

Ainsi se poursuit, inlassable, dans l'éternelle balançoire des fluctuations politiques, le va-et-vient des dignités et des droits les plus chèrement acquis.

(à suivre.)

H. LAMY.

MISCELLANEA

LES ARCHIVES DE LA CHANCELLERIE DU BRABANT ET LES ELECTIONS ABBATIALES DANS LES MAISONS NORBERTINES AUX XVIIe ET XVIIIe SIECLES.

On sait que depuis le début du XVIe siècle les élections abbatiales ne se faisaient plus librement dans les monastères de nos provinces.

En 1515, Charles-Quint obtint du pape Léon X un privilège en vertu duquel il pouvait intervenir dans la désignation des titulaires aux bénéfices majeurs relevant de ses états. Un concordat, conclu en 1564 entre les abbés des Pays-Bas et Philippe II, permettait à ce dernier de nommer lui-même les prélats des abbayes, après avoir député des commissaires pour recueillir les voix des religieux. Ces commissaires seraient ordinairement un abbé et un laïc, membres du gouvernement (1).

En Brabant, en Limbourg et dans les pays d'Outre-Meuse le deuxième commissaire, depuis le XVIIe siècle, est presque toujours le chancelier du Brabant (2).

Lorsque donc une prélature devenait vacante, le souverain — ou son gouverneur — adressait à ces deux personnages un mandat ou commission, leur enjoignant de se rendre sur les lieux, d'y recueillir les suffrages des votants et de dresser un procès-verbal des négociations. Ce procès-verbal devait comprendre un compte-rendu de la séance, l'énumération des candidats réputés " abbati-

---

(1) Sur les formalités des élections abbatiales durant l'époque moderne, principalement chez les prémontrés, voir notre travail : *L'abbaye norbertine d'Averbode pendant l'époque moderne* (1591-1797) T. I, *L'organisation constitutionnelle et la vie religieuse*, p. 90 et sv. Louvain, 1924.

(2) Au sujet de l'office du chancelier de Brabant, voir A. Gaillard, *Le Conseil de Brabant*, T. II : *Organisation et procédure*, p. 165 et sv. Bruxelles, 1901. — Exceptionnellement, d'autres conseillers furent désignés comme second commissaire. C'est ce qui explique les lacunes dans le présent inventaire.

ables " et unaperçu sommaire de l'état spirituel et temporel de l'abbaye ; en annexe, il fallait joindre le relevé détaillé des suffrages ainsi que l'état des biens et des finances de la maison.

L'intervention du chancelier dans les élections explique la présence, parmi les archives du *Conseil de Brabant* — dont le chancelier était le président effectif —, d'une série de documents relatifs au choix des abbés.

Ces dossiers ont été réunis dans six recueils, allant des années 1654 à 1793 et qui portent les n°s 40 à 45 des archives de la chancellerie, ou bureau de la Présidence du Conseil de Brabant, aux Archives Générales du Royaume à Bruxelles.

Chaque dossier contient généralement le texte des instructions, envoyées aux commissaires ainsi que leur rapport ; à l'état d'exception, on y trouve le relevé des voix ou des biens (1).

Nous donnons, ci-dessous, dans l'ordre des recueils, la liste des fardes relatives aux maisons norbertines (2). Inutile de souligner l'intérêt que présentent pareils documents pour l'histoire de ces institutions.

Registre 40.

1677, Election d'Henri Van Daele à *Berne*, abbaye réfugiée à Vilvorde depuis les troubles religieux du XVIe siècle)
fol. 21-29.

1692, id. de Josse Bassery à *Grimberghen*.
fol. 49-57.

1694, id. de Norbert de Jode à *Berne*.
fol. 84-88.

1695, id. de Grégoire Piëra à *Tongerloo*.
fol. 157-158 (3).

---

(1) Les dossiers d'élection proprement dits, avec le relevé des voix, l'état des biens et les consultes diverses des organismes administratifs, figurent dans les archives de ces organisations: *Audience, Conseil d'Etat, Conseil privé, Chancellerie autrichienne des Pays-Bas.* — Nous nous proposons d'en donner plus tard une nomenclature.

(2) L'abbaye norbertine de Postel n'est pas représentée dans ces séries. L'explication de cette anomalie a été mise en relief dans l'article de Jos. Lefèvre, *Une controverse internationale relative à l'abbaye de Postel*, dans les *AP (Analecta Praemonstratensia)*, t. I, [1925], p. 53-54.

(3) Ce dossier se trouve placé par erreur après le suivant.

1698, id. d'Etienne Van der Steghen à *Averbode.*
fol. 120-134.

1701, id. de Paul de Bruyn à *Parc.*
fol. 171-183.

1707, id. de Léonard Maes à *Berne.*
fol. 309.

Registre 41.

1716, élection d'Augustin Van Eeckhout à *Grimberghen.*
fol. 71-86.

1716, id. de J. Bapt. Vermeulen à *S. Michel d'Anvers.*
fol. 87-99.

1716, id. de Gabriel Brion à *Heylissem.*
fol. 109-121.

1720, id. d'Henri Crokaert à *Dilighem.*
fol. 150-153.

1725, id. de Frédéric Van de Panhuysen à *Averbode.*
fol. 162-164.

1728, id. de Gerlac Van Malsen à *Berne.*
fol. 173-175.

1730, id. d'Alexandre Slootmans à *Parc.*
fol. 191-197.

1732, id. d'Ignace Franc. Lams à *S. Michel d'Anvers.*
fol. 226-228.

1733, id. de Milon Defossez à *Heylissem.*
fol. 245-247.

1736, id. de Simon Braunman à *Averbode.*
fol. 269-271.

1738, id. de Josse Van der Boven à *S. Michel d'Anvers.*
fol. 275-279.

1741, id. d'Herman Van Goor à *Berne.*
fol. 300-310.

1743, id. d'Henri Van Eesbeeck à *Dilighem.*
fol. 334-343.

Registre 42.

1745, élection d'Augustin Van Ryswyck à *Berne.*
fol. 1-7.

1745, id. de Siard van den Nieuweneynde à *Tongerloo.*
fol. 11-22.

1748, id. de Gisbert Halloint à *Averbode*.
fol. 23-37.
1748, id. de Jean Chrys. Sammels à *S. Michel d'Anvers*.
fol. 38-44.
1749, id. de François-Emmanuel Valvekens à *Dillighem*.
fol. 45-52.
1750, id. de François Van Heck à *Berne*.
fol. 74-80.
1753, id. d'Antoine Varendonck à *S. Michel*.
fol. 105-115.
1755, id. de J. Baptiste Sophie à *Grimberghen*.
fol. 141-165.
1756, id. de Ferdinand de Loyers à *Parc*.
fol. 201-213.

Registre 43.

1771, élection de J. Bapt. Van den Daele à *Dilighem*.
fol. 191-207.
1771, id. de Marcel de Vos à *S. Michel d'Anvers*.
fol. 208-222.
1774, id. de Pierre Dave à *Heylissem*.
fol. 272-288.
1775, id. d'Ignace du Rondeau à *Grimberghen*.
fol. 340-355.

Registre 44.

1778, élection de Nicolas Maras à *Grimberghen*.
fol. 63-75.
1778, id. de Trudon Salé à *Averbode*.
fol. 76-95.
1779, id. de Godefroid Hermans, à *Tongerloo*,
fol. 115-185.
1781, id. de Guillaume Rosa à *S. Michel d'Anvers*.
fol. 203-233.
1782, id. de Maurice Verboven à *Averbode*.
fol. 279-299.

Registre 45.

1783, élection d'Adrien de Wit à *Berne*.
fol. 20-32.

1786, id. d'Augustin Poorters à *S. Michel d'Anvers.*
fol. 201-256.

1793, id. de Jacques Grevers à *Berne.*
fol. 281-291.

Plac. LEFEVRE, O. Praem.

* * *

LES "VITAE SANCTORUM ORD. PRAEM." DE DENIS MUDZAERTS. -:- -:- -:-

A la fin de l'article que la *Biographie nationale*, dans son t. XXIII dernièrement paru (1), consacre à la mémoire de Chrysostome Van der Sterre, prélat de l'abbaye de Saint-Michel d'Anvers († 1652), il est dit : "En 1625, Van der Sterre publia les *Natales Sanctorum Ordinis Praemonstratensis...* qui sont probablement l'œuvre d'un religieux de Tongerloo, Denis Mudzaerts".

Nous relevons cette assertation et nous pensons pouvoir la rapprocher de ce que L. Goovaerts dit à ce sujet dans ses *Ecrivains, artistes et savants de l'Ordre de Prémontré* (2). On y retrouve en effet la même accusation, émise par W. van Spilbeeck, qui apporte à ce sujet le témoignage d'un historiographe de l'abbaye de Tongerloo, Renier Vichet, mort en 1721.

J'étais tout enclin à admettre l'avis de ces autorités, quand mon attention fut attirée par deux lettres où le souvenir des *Vitae Sanctorum* de Mudzaerts est rappelé, et que nous donnons ici en annexe. La comparaison des divers témoignages nous amène à la conclusion que les *Vitae Sanctorum* constituent une œuvre foncièrement différente des *Natales Sanctorum* de Van der Sterre, et que la mémoire de ce grand hagiographe de l'Ordre se trouve à l'abri de l'incrimination d'avoir mystifié ses lecteurs par un vulgaire plagiat.

Claude Honoré Lucas, Abbé-Général de l'Ordre, s'adresse en 1729 au prélat Van der Achter de Tongerloo pour lui demander communication du manuscrit de Mudzaerts : Charles Saulnier, un religieux appartenant à la Congrégation de la stricte Observance se chargereait de l'édition de cette œuvre. La réponse de l'abbé de Tongerloo nous apprend quel fut le sort du manuscrit : Ludolphe

(1) T. XXIII, col. 815-816, 1924.
(2) T. II, p. 290. Bruxelles, 1902.

van Craywinckel s'en est inspiré pour la composition de sa ***Legende der H.H. van de Orde van den H. Norbertus*** (1), et depuis lors le manuscrit a disparu : " Il fut livré aux flammes ", opine le digne prélat.

Il n'en fut rien, heureusement, et l'exemplaire, dont on avait perdu les traces à ce moment, a reparu dans la suite et se trouve actuellement aux archives de l'abbaye de Tongerloo.

Renier Vichet, qui a lancé les insinuations malveillantes à l'adresse du prélat de Saint-Michel (2), semble s'être inspiré du passage d'une lettre de Mudzaerts, que nous ne possédons pas, mais en tout cas il ne doit pas avoir eu sous les yeux le Ms. en question : Il n'a pu juger lui-même en connaissance de cause. Nous relevons de même les renvois que van Craywinckel fait dans son ouvrage (3) : Elles ont trait à notre Ms. et ne se rapportent pas à un travail dans le genre des *Annales Sanctorum*. Tout au plus pourrait-on dire que le prélat Van der Sterre a collationné la *Vita S. Norberti*, qui se trouve dans ce Ms. et qu'il s'en est inspiré pour son édition (4), et il est fort admissible que les incriminations de Vichet sont à rapprocher de ce pieux larcin.

Le manuscrit en question présente un grand intérêt au point de vue de l'hagiographie norbertine. S'il ne contient que des choses actuellement à peu près toutes connues, il a dû constituer au commencement du XVIIe siècle, un véritable monument. C'est un volume de 20/33 cm. sous couverture de parchemin, de 151 feuillets non numérotés. A la feuille de garde se trouvent collés les originaux de l'*imprimatur* : Celui de Laurent Beyerlick, S. T. L., curé-doyen de l'église collégiale de la cathédrale, censeur de l'évêché d'Anvers ; celui de Libert de Pape, abbé du Parc et vicaire de l'Abbé-Général pour la circarie brabançonne, et celui de Godefroid Weys, S. T. L., curé-doyen de l'église collégiale de Notre-Dame à Malines. Nous ne savons à la suite de quelles circonstances le manuscrit en question ne fut jamais imprimé.

Comme frontispice nous y avons un dessin tracé à la plume, représentant la Vierge assise, avec l'enfant Jésus sur les genoux. Ce dessin porte une inscription, avec la date de 1578.

Le Ms. contient aux feuillets 5 à 52 la *Vita B* de Saint Nor-

---

(1) 2 Tomes. Anvers, 1664-65.
(2) Cfr. L. Goovaerts, *l. c.*, p. 290.
(3) Cfr. t. I, p. 82, 658, 644.
(4) Edition : Anvers, Plantin, 1656.

bert, telle qu'elle se trouve éditée par J. C. Van der Sterre (Anvers, Plantin, 1656), et chez les Bollandistes : *AA. SS., Junii* t. I, p. 819-860, avec quelques divergences dans le texte et une division différente des chapitres.

Aux feuillets 54 à 68 vso nous trouvons la vie du Bienheureux Godefroid, comte de Cappenberg : *In Cappenbergensis Comitis Godefridi Vitam Prologus.* C'est le texte des *AA. SS., Jan.* t. I, p. 834-856.

Du feuillet 70 à 77 il nous retrace la *Vita venerabilis Hroznatae Teplensis et Chonessoviensis monasteriorum fundatoris.* A. Miraeus, dans son *Ordinis Praemonstratensis chronicon,* p. 170-197 (Cologne, 1613) donne le même texte.

La *Vita Beati Frederici* occupe les feuillets 77 vso à 83 vso, et nous ramène au texte des *AA. SS., Martii* t. I, p. 289-293.

Aux feuillets 84 à 100 vso se trouve annoncé le *Dialogus in Vitam Beati Hermani sive Joseph canonici Steynveldensis.* Ce doit être de dialogue de Raso Bonivicinus (Goedgebuur), dont il est fait mention das les *AA. SS. Aprilis* t. I, p. 683, et qui aurait été imprimé à Cologne avant 1509. Comme ce volume nous fait défaut, il nous est impossible de conclure à une similitude de texte. La copie que nous donne Mudsaerts semble avoir un caractère un peu extraordinaire. Malgré l'annonce, le texte ne comporte aucune trace de dialogue. Plus tard — l'emploi d'une encre moins faible et l'addition de texte en marge nous le prouvent,— notre scribe a eu sous les yeux un autre texte, d'après lequel il a revu sa copie première pour y apporter quelques légères variantes, et surtout pour y introduire, mais seulement depuis le chap. III, l'alternance du *Frater Pater* et *Novitius,* avec quelque addition de texte ultérieure. En tout cas, la *Vita* se présente sous la forme ordinaire d'un écrit hagiographique, bien que notre texte diffère complètement de celui des *AA. SS., Aprilis* t. I., p. 686-710, et de celui de J. C. Van der Sterre, *Vita B. Joseph presbyteri et canonici Steinveldensis,* p. 1-193. (Anvers, 1627).

La *Vita Beati Patris Syardi,* du fol. 101 vso à 103 n'est que fragmentaire : *eo quod quaedam paginae ex quo haec descripta est, avulsae erant.*

Le *Chronicon monasteriorum Orti Sanctae Mariae et Lidlomensis matris et filiae,* fut un travail plus achevé : Depuis le feuillet 104 à 142, il occupe une pagination spéciale, commencant après l'introduction et le catalogue des abbés (fol. 108). La présente codification est éditée par Ch. L. Hugo, *Sacrae antiquitatis monumenta,* t. II, p. 220-267. Saint-Dié, 1731. Notre Ms. intercale

entre la préface et le corps une double liste des abbés des monastères, et finit par un *Index rerum memorabilium* qui font défaut chez Le Paige. Le fol. 142 vso comporte une double varante du texte, — l'incipit, et la biographie de S. Siard, — d'après une note manuscrite de Molanus. L'*Historia Monasterii Lidlumensis* fut édité par Mathaeus, *Veteris aevi Analecta*, t. III, p. 539-588.

Les feuillets 143 à 144 de notre codex donnent le *Sermo Venerabilis Domini Norberti*, qui est mot pour mot le texte connu, rapporté entre autres par J. Le Paige, *Bibliotheca Praemonstratensis Ordinis*, p. 402-404.

L'*Exhortatio seu Sermo Patris ad [Hugonem] socium*, qui occupe les feuillets 145 à 146 vso, constitue un texte inconnu et inédité, pour autant que je sache. Une étude plus approfondie s'impose pour pouvoir affirmer s'il s'agit vraiment ici d'un des rares vestiges du génie de Saint Norbert.

Une *Historia successionis regum Franciae* (fol. 148 à 150) et une *Tabula regum Franciae ab anno Christi quingentesimo usque ad octingentesimum*, finissent le texte de notre Codex.

Mudzaerts ne nous dit pas quels sont les manuscrits dont il s'est servi. Pour sa *Vita S. Norberti* l'indication des variantes nous montre qu'il a collationné, en dehors du texte qu'il avait sous mains, des manuscrits appartenant à l'abbaye du Parc et de Saint-Augustin près de Térouane. Un *Codex Bernensis* lui a été de même d'un grand appoint. Quoi qu'il en soit, Mudzaerts a fourni plus que le travail d'un copist fidèle. Il a comparé les textes et annoté les divergeances, ce qui nous permet de juger favorablement de son sens critique et de valeur scientifique du présent codex des " *Vitae Sanctorum* ".

Tongerloo. A. ERENS

ANNEXE I

18 octobre 1729.

Claude Honoré Lucas, Abbé-Général de l'Ordre de Prémontré à Joseph Van der Achter, prélat de Tongerloo. (Original).

Jam diu in votis habebamus, Amplissime Domine, ut plurimorum Ordinis nostri canonicorum opera manuscripta, per aliquem

e nostris luci traderentur. Desiderium nostrum complere paratus est unus e Congregatione reform. Ordinis nostri Canonicus. Is namque non minori labore quam honoris Ordinis studio ejusmodi opera detegere satagit, publici postea juris facturus. Porro cum audiamus apud vos extare opera Dionysii Mustraerch *(sic)* super SS. Vitam et alia, gratum nobis feceris, eadem vel eorum accuratam descriptionem ei sub inscriptione inferius posita facere transmitti sed ab omni vehiculorum juribus libera, iisdem persolvendis impari.

Unum est quo te commonitum volumus. D. scilicet Tkint (1), quem Ordinis procuratorem in Curia Romana instituimus, litteris nostris tertio quartoque missis, nullum reposuisse verbum. Memineris per proximas ad eum tam injuriosi silentii redarguere. Persevero nihilominus Amplissime Domine, Tibi ex animo addictissimus confrater tuus.

(s.) f. Claudius Honoratus Lucas
Praemonstrati Abbas et Generalis.

Praemonstrati, 18ª Octobris an. 1729

Am. D. Ab. Tongerl.

Au Révérend Père
Le Révérend Père Saulnier religieux de la Congrégation.
Faubourg St Germain à la Croix rouge à Paris (2).

Adresse : Amplissimo Domino Abbati Tongerloensi, illustrissimi Dni Praemonstratensis per Brabantiam et Frisiam Vicario generali Bruxellas. — à Louvain.

---

(1) Paul 't Kint, né à Alost le 9 déc. 1694, fit profession à l'abbaye de Tongerloo le 18 août 1716. Il fut président du collège prémontré à Rome et procureur de l'Ordre à la Curie romaine de 1729 à 1737. Plus tard il fut nommé curé de N. D. à Diest et doyen rural du district de cette ville. Il mourut le 1 juillet 1749. Cfr. W. van Spilbeeck, *Necrologium ecclesiae B. M. V. de Tongerloo*, p. 128. Tongerloo, 1902.

(2) Adresse à laquelle le prélat de Tongerloo devait destiner le MS. — Charles Saulnier, né à Nancy en 1690, entra à l'abbaye S. Marie de Pont-à-Mousson le 10 mars 1709. Il fut nommé prieur de l'abbaye d'Etival, où l'abbé Charles Louis Hugo, l'annaliste de l'Ordre, résolut et obtint de le prendre comme coadjuteur. † 4 janvier 1735. Cfr. L. Goovaerts, *o. c.*, t. II, p. 137.

ANNEXE II

12 décembre 1729.

Réponse de l'Abbé Van der Achter à l'Abbé-Général Claude Honoré Lucas (Minute).

Illustrissime ac Reverendissime Domine,

Citius habuissem honorem respondendi honoratissimis vestris de 18 Octobris, sed tardissime venerunt ad manus meas, ob rationem quod dudum inutiliter circulaverunt Bruxellis, Lovanii, Disthemii, ac tandem illas Antverpia recepi ; rogo igitur adhuc semel, ut litteras vestras dignemini destinare directe ad refugium nostrum Tongerloense Antverpiae ; tunc enim sine errore et circuitu pervenient ad me. Quod jam attinet *manuscripta* Ordinis, certe nos talia non habemus, quae tenebroso bibliothecarum pulveri sunt mancipata. Et vero si haberemus vitas sanctorum nostrorum per Dionisii Mutsarts conscriptas, jam illas in Belgio typis mandari curassem. Res sic se habet : Scripsit ille a saeculo vitas istas latino idiomate atque debita desuper approbatio fuit expedita, ut imprimi potuerant, sed nescio quo fato publici juris factae non sunt. Tandem quidam religiosus noster, dictus Ludolphus à Craywinckel edidit a° 1662 duos tomos in quarto sed flandrice, in quibus describuntur vitae sanctorum ; post vero istam editionem, nusquam reperire fuit scripta Dni Dionisii, unde constanter creditum semper fuit quod dictus Ludolphus integraliter sibi servierit de scriptis prefati Dionisii, illaque postmodum consecraverit vulcano.

Miror quod D. Praeses collegii nostri Romani deficiat obligationi suae respondendi litteris vestris licet vero ipse aetatem habeat se defendendi desuper, adeoque ipse personaliter per alios Romae commorantes audiri possit. Tamen ut mandatis vestris satisfacerem monui ipsum de majori exactitudine. Si in quibusvis aliis Ill^me^ Vestrae Dominationi inservire valeam, honor mihi erit obedire ut semper aspici valeam prout vere sum cum omni veneratione atque submissione

Tongerloae, 12 xbris 1729.

Archives de l'abbaye de Tongerloo : *Editiones*, n° 61 et n° 62.

CHRONICON

AUSTRIA.

Abbatia Gerusena (Geras).

Au cours de l'année 1924, le P. Alph. Zák, actuellement curé à Kirchberg-an-der-Wild, a publié deux études :

Die Harracher zu Goggitsch, étude généalogique, dans le *Monatsblatt für Landeskunde von Nieder-Oesterreich*, 1924, m. 10, pp. 63-68.

Anton Kirschbaumer, dans *Aus Welt und Heimat*. St. Pölten, 1923, p. 166-168.

E. V.

* * *

Abbatia Plagensis (Schlägl).

Le Révérendissime Abbé Gilbert Schartner, prélat de l'abbaye de Schlägl, est mort à l'hôpital de Linz, le 10 janvier 1925 à l'âge de 71 ans. Il avait été élu le 19 avril 1922. — R. I. P.

Le 18 février, eut lieu, selon le cérémonial traditionnel, l'élection de son successeur, sous la présidence du Rme Prélat Dr G. Helmer, abbé de Tepl et vicaire général pour la circarie de Bohême. Les suffrages se portèrent sur le Rme Benoit Sobotka, dont les qualités furent mises en valeur dans l'accomplissement des charges importantes qu'il remplit précédemment. La bénédiction abbatiale lui fut donnée, le lendemain, par S. G. Monseigneur Dr Gföllner, évêque de Linz. Le nouvel abbé est né le 14 novembre 1866. *Ad multos annos!*

Le *Reichspost*, de Vienne, consacra un article à la mémoire de l'abbé défunt, le 12 janvier (Abt Schartner von Schlägl. †) et rapporta les cérémonies de l'élection et de la bénédiction du nouveau prélat, dans son numéro du 20 février (*Die Abtswahl in Schlägl*).

H. L.

* * *

Abbatia Wiltinensis.

Mandante Rmo Dno Abbate H. Schuler, restaurata fuerunt ornamenta a Josepho Denifle, anno 1787, egregie depicta, in capella S. Mariae Magdalenae, domus recreationis, simulque domus caseariae alpinae Lisens, in valle Selbrain, prope Innsbruck, 1620 metr. altitudinis supra maris aequor sitae.

Die 6a Aprilis 1924 solemniter consecravit Ill. Dnus D. S. Waitz, administrator apostolicus, novam ecclesiam parochialem, in Hötting, ad abbatiam Wiltinensem pertinentem.

In ecclesia parochiali, *ad S. Sigismundum* (sita 1500 metr. altitudinis supra maris aequor), solemniter celebratum est, 1ª junii 1924, cum praevio triduo, jubilaeum martyrii S. Sigismundi regis, ante 1400 annos pro Fide interfecti. Rmus

Dnus Abbas Wiltinensis, ad quem dicta ecclesia pertinet, missam pontificalem celebravit, assistentibus nonnullis canonicis Wiltinensibus.

Die 3 Augusti 1924, Rmus Dnus Abbas H. Schuler posuit, cum benedictione consueta, primum lapidem novae ecclesiae in Kreith, filialis communitatis parochiae Mutters-Natters, pertinentis ad canoniam Wiltinensem.

Restauratio ecclesiae parochialis in Voels, abbatiae Wiltinensi incorporatae, perfecta est et adornata sunt laquearia novis picturis, auctore Raphaële Thaler, cura vigilantissimi parochi R. D. Lamberti Mader. Qua occasione, 31ª Augusti, festivitatibus adfuit Rmus Dnus Abbas, et pontificaliter celebravit.

In civitate Oenipontana (Innsbruck) celebratum fuit a 17ª ad 19ᵃᵐ diem Octobris 1924 jubilaeum bissaeculare consecrationis praesentis ecclesiae parochialis S. Jacobi, quondam (usque ad annum 1643) filialis ecclesiae parochialis Wiltinensis. Jus praesentationis parochi S. Jacobi, nominati a communitate Oenipontana, usque adhuc retinet Abbas Wiltinensis, qui adfuit, cum episcopis et abbatibus ex variis locis, dictae solemnitati.

Mense Novembri 1924, in novo coemeterio parochiali Wiltinensi, effossae sunt urnae sepulchrales praehistoricae, quarum existentia ascendit ad tempus antiquorum incolarum Veldidenae (Wilten), ante Christum natum.

Die 10 Decembris 1924, facta est solemnis benedictio domus catholicae Academicae Societatis Leopoldinae, in universitate Oenipontana, per R. D. Priorem Dominicum Dietrich, cujus cura grandis summa pecuniarum, imprimis in Anglia et America collecta est ad emendam, instituendam et exornandam domum. — Anno praecedente, functus erat idem D. Prior munere deputati a populo in comitiis leges condentibus pro Republica Austriaca (Consilium nationale).

Rmus Dnus H. Schuler, abbas Wiltinensis, articulum scripsit de Wiltina, tempore antiquissimo (*Wilten in der Urzeit*), complectentem pag. 23-48 operis : *Wilten, Nordtirols älteste Kulturstätte*, editum anno 1924.

Primum volumen publicationum societatis S. Bartholomaei, ad tuendas adolescentulas (*Jugendschutzverein S. Barthlmä*), fundatae a Gebhardo Giovanizio, canonico Wiltinensi, e proelo prodiit, sub titulo : *Tiroler Heimatbücher I Band*, typis Tyroliae, officinae typographicae. Innsbruck, 1924. 232 pag. in 8° minori.

Avant le XVe siècle, il n'existe que des témoignages indirects au sujet d'une bibliothèque à Averbode : les legs de livres. A partir de cette époque, il y a des catalogues de la " libreria " ; l'inventaire de 1447 renseigne 48 codices.

BELGIUM.

Abbatia Averbodiensis.

Le comité de la *Fondation Pirenne*, désigné par l'Académie Royale de Belgique, vient d'accorder une subvention de mille francs à Monsieur Pl. Lefèvre, chanoine de l'abbaye d'Averbode, en vue de la continuation de ses recherches sur l'histoire de cette abbaye. Cette subvention a été octroyée à l'intéressé à la suite de la publication de son ouvrage sur les vicissitudes et l'organisation de la même abbaye durant l'époque moderne. (Voir compte-rendu plus loin).

Au cours de l'assemblée générale de l'*Association des Conservateurs d'Archives, de Bibliothèques et de Musées*, tenue le 15 février, Mr le Chanoine Pl. Lefèvre, d'Averbode, entretint ses confrères de *La bibliothèque de l'abbaye d'Averbode, depuis le XIIIe siècle jusqu'à la fin de l'Ancien Régime.*

Depuis le XVIe siècle, les archives du monastère font mention d'un groupe de chanoines s'occupant de la reliure (il en reste plusieurs spécimens à l'abbaye actuelle). Pendant cette période troublée, il faut enregistrer les incendies et les pillages d'Averbode : la bibliothèque eut beaucoup à souffrir des désastres de 1578 et de 1594.

Signalons le catalogue de l'archiviste et polygraphe Gilles Die Voecht (1579-1653) qui renseigne 490 ouvrages et 45 manuscrits.

Au XVIIIe siècle, les abbés installèrent la bibliothèque dans un local approprié, ils commandèrent des meubles sculptés à l'artiste namurois Feuillien Houssart.

A la révolution, ces boiseries furent séquestrées et servirent à l'Ecole centrale de Bruxelles, la Bibliothèque royale en hérita ; il y a quelques années, cette administration les mit en vente.

Les livres, lors de la dispersion des chanoines, suivirent les expulsés. En 1820, le gouvernement hollandais découvrit un stock de 8000 imprimés provenant d'Averbode à la cure d'Opiter en Limbourg. Ces volumes furent saisis et expédiés à Liège où ils forment, à l'heure actuelle, un fonds très important de l'Université.

Cette intéressante communication sera publiée par l'organe de l'association : *Archives et biblithèques de Belgique.*

J. LAVALLEYE.

A la séance de ce même jour, eut lieu le renouvellement du bureau de l'Association des Bibliothécaires, Archivistes et Conservateurs de musées de Belgique. Le Rév. Chanoine Jules Evers, de l'abbaye d'Averbode, fut élu vice-président de la section des archivistes.

* * *

Abbatia Busco-Domini-Isaac (Bois-Seigneur-Isaac).

Par bref du 9 mars 1925, S. S. Pie XI a érigé le prieuré de Bois-Seigneur-Isaac en abbaye, et a promu le prieur actuel, G. Franken, à la dignité d'abbé. La bénédiction abbatiale est fixée au mardi de Pâques, 14 avril. *Ad multos annos !*

* * *

Abbatia Grimbergensis.

L'exposition des œuvres d'art de Jacques Van de Kamp, tenue au mois de janvier à la Galerie royale à Bruxelles, n'a pas laissé d'attirer l'attention du monde artistique. Furent remarquées entre autres, une statue de la Madone et une toile représentant l'Annonciation, qui ne manquait point d'élégance ; mais ce fut avant tout une tête de Christ, un " *Sitio* ", qui fut vivement admiré, et dont la critique a dit : " tête caractéristique et d'expression, d'une correction résumée, d'une réalisation probe, sincère, émouvante " (Le National). J. Hammenecker nous a donné, sous le titre : *Van een Monnik-beeldhouwer,* quelques pages très laudatives à ce même sujet dans *Dietsche Warande en Belfort,* t. XXV, 1925, p. 52-55. Notre jeune artiste, dont on ramène les œuvres à l'école de Rhodin, exposera prochainement à Charleroi et à La Haye.

A. E.

* * *

Abbatia Parcensis.

Opus doctorale R. D. Van Lantschoot, de quo in primo fasciculo publica-

tionis nostrae sermo fuit, non pro facultate "Theologiae" sed pro facultate "Philosophiae et Litterarum" praesentabitur. R. D. Van Lantschoot gradum doctoris in theologia jam obtinuit, alium doctoratum in linguis Orientalibus praeparat cum opere maximi momenti et voluminis "de finalibus" documentorum copticorum (colophons). Amplitudo et momentum hujus operis numerosissima requirunt documenta, quorum publicationem jam impatienter expectant viri docti in his scientiis. Circa finem praesentis anni, ut speramus, opus perficietur, dein ad Gubernium deferetur pro concursu inter quinque universitates Belgii, simulque pro gradu doctoratus in scientiis Orientalibus in Universitate Lovaniensi obtinendo, praesentabitur.

Professores Universitatis Lovaniensis quibus commissa est administratio publicationis : *Revue d'Histoire ecclésiastique*, R. D. Versteylen, Abbatiae Parcensis bibliothecarium et Archivarium, ut Secretarium illius publicationis assumpserunt.

Q. N.

Couronnement de la statue de Notre-Dame-au-Bois, 1 juin 1924. -:- -:- -:-

L'année 1924 ramenait le 275e anniversaire de la construction du sanctuaire de Notre-Dame-au-Bois (Jezus-Eik), lez-Bruxelles.

Depuis l'origine, le pélerinage à la statue miraculeuse de Notre-Dame-au-Bois est placé sous la direction des Prémontrés de l'abbaye du Parc, qui desservent la paroisse de Jezus-Eik. A l'occasion du 275e anniversaire de la fondation de la chapelle, N. S. Père le Pape Pie XI avait autorisé le couronnement solennel de la statue. Ce couronnement — qui fut fait par S. E. le Cardinal Mercier — donna lieu à de grandes fêtes religieuses, qui se prolongèrent du 28 mai au 9 juin 1924.

Le révérend curé actuel de Jezus-Eik, M. H. L. Hoefnagels, O. Praem., a publié à cette occasion différents ouvrages :

1° *Guide du Pélerin au Sanctuaire de Notre-Dame-au-Bois, Mère de la Divine Grâce, Patronne de la Forêt de Soignies.* Un opuscule de 16 pages in-12° où, après une notice historique, sont cités in-extenso les principaux documents et décrets ayant rapport au Couronnemnt de la statue.

2° *Handleiding van den Bedevaarder naar het Heiligdom van O. L. V. van Jezus-Eik, Moeder der Goddelijke Genade, Patrones van Soniënbosch.* Un opuscule de 20 pages in-12°, qui reproduit en langue flamande l'opuscule précédent, en y ajoutant le texte flamand de la cantate jubilaire, exécutée le 1r et le 9 juin.

3° *Notre-Dame-au-Bois. La Statue Miraculeuse. L'Eglise. Le Presbytère. Le Site. Quelques faits de son Histoire.* Collection de 50 cartes-vues avec texte explicatif, exécutées par *La Belgique historique. Collections artistiques des Monuments et Sites belges approuvées par le Gouvernement.*

4° L. Hoefnagels, *Notre-Dame-au-Bois. Essai historique. Deuxième édition.* Bruxelles, Th. Dewarichet, 1924. Ouvrage de 203 pp. in 8°, où, en une série de sept chapitres et d'une annexe, l'auteur retrace l'origine et l'histoire du pèlerinage à N. D. au Bois ; les guérisons et faits extraordinaires qu'y opéra la Sainte Vierge ; l'iconographie de la Vierge et de la confrérie ; la description de l'église et du presbytère, la liste des curés, et la citation des documents ayant rapport avec le Couronnement solennel. L'annexe reproduit le programme des fêtes.

5° Un opuscule de 24 pages, français et flamand, donnant le *Programme. Fêtes du Couronnement de Notre-Dame-au-Bois, patronne de la Forêt de Soignies.*

— *Programma. Kroningsfeesten van O. L. V. van Jezus-Eyk, Patrones van Zoniënbosch.*

Les fêtes du Couronnement se déroulèrent avec une solennité extraordinaire. Cinq évêques et huit abbés mitrés étaient présents. Le gouvernement belge était représenté par un ministre. La foule, à la seule journée du 1[r] juin, s'évalua à 150.000 personnes. Des journaux belges de tous les partis, des journaux de Rome, de Paris, du Nord de la France donnèrent un compte-rendu de la fête.

E. V.

Le R. Chanoine Versteylen a donné, dans la *Revue d'histoire ecclésiastique*, t. XXI, fasc. 1, pp. 176-177 (Louvain, 1925), une recension de l'ouvrage de A. Le Bail, *L'Ordre de Citeaux. La Trappe* (Paris, 1924), dans la collection *Les grands Ordres religieux*, éditée par Letouzey et Ané.

* * *

Abbatia Postellensis.

R. D. Evermodus van den Berg, supprior hujus domus, multum laudatur pro edito libro : *Eucharistisch leven.* God met ons, God voor ons, God in ons. Ascetische, theologische, historische en liturgische verhandelingen over het Eucharistisch Offer en Sacrament. Baasrode, Bracke, 1923.

* * *

Abbatia Tongerloënsis.

In periodico opere *Mechlinia* (4e ann., août 1924), pp. 59-62, pergit G. van Doorslaer incœptum studium : *Notes concernant l'art de la broderie et le commerce de la passementerie à Malines* (suite, — à suivre). Quo in articulo, haec invenimus : " *Gommaire Vervaer...* Le plus souvent, il est nommé Vervaeren, et si nous ne savions par les archives de l'abbaye de Tongerloo, qu'il est originaire de la ville de Lierre, son prénom suffirait à déterminer cette origine. Il travailla pour l'abbaye de Tongerloo, en 1535. Peut-être résidait-il, alors déjà, à Malines, car il y était installé en 1544, comme le prouvent les documents publiés par le Rév. L. A. Gevelers, O. P. L'abbaye lui confia la broderie des scènes de la Passion ,et de la Naissance de J.-Ch. Il fut chargé de la confection de divers ornements sacerdotaux. "

Probabile existimat scriptor ornamenta sacerdotalia rubra, saeculi XVI, in abbatia Tongerloënsi hodiedum servata, per ipsum Vervaer fuisse acu picta. Effigiem *bursae*, arte photographica obtentam, reproducit in dicto opere, cum hoc commentario : " Elle porte, en haut, la date de 1540, et, au bas, les armoiries de l'abbé, prélat de cette abbaye. Comme le sujet représenté est précisément une des scènes de la Passion, dont la commande fut faite à Gommaire Vervaeren vers l'année que la *bursa* porte, nous sommes tentés de croire que cet " Ecce Homo " est l'une des pièces confectionnées par lui. Si la figure du Christ est quelque peu abimée par l'usure, et n'a plus le profil fin qu'elle dut avoir à l'époque de sa fraîcheur, il convient de noter, cependant, la beauté et la grâce de la ligne anatomique du corps. A remarquer aussi l'attitude superbe du torse et des bras, ainsi que le gracieux croisement des jambes, aux contours délicats. Toutes ces particularités attestent qu'une main habile les traça sur le métier. — La forme de la croix qui ne présente qu'un bras nous reste une énigme. "

H. L.

De geschiedschrijver van O. L. V. van Goeden Wil te Duffel, de E. H. E.

Dom, gaf ons in het "Standaard"-nummer van 12 Jan. l. l. een geschiedkundig overzicht ten beste van het kasteel Ter Elst te Duffel. Deze vroegere bezitting van Tongerloo, welk nog vóór den oorlog, met haar slanke torenspilletjes in de Nethe weerkaatste, was om zoo te zeggen het middenpunt van het geestelijk beheer van Duffel, en deelde bloei en rampen samen met deze vrijheid. Bij het beleg van Antwerpen werd dit kunstjuweeltje in stukken geschoten. Nog enkel een hoek met toren blijft er rechtstaan midden de puinen.

Van denzelfden schrijver: *Mechelaars, eerste begiftigers der kapel van O. L. Vrouw van goeden wil, te Duffel* (2e vervolg), in *Mechlinia*, 4de jarg., p. 49-53, 1924.

A. E.

De Eerw. Heer L. Gevelers, pastoor te Heultje (Westerloo) wijdt reeds sinds jaren een onvermoeibare studie aan "Oud-Mechelen" en voornamelijk aan de Namen en korte geschiedenis der huizen. De vrucht van zijn arbeid wordt gepubliceerd in de "*Gazet van Mechelen*" onder den deknaam R. Posto. Zeer waardeerend laat zich een lezer uit over het navorschen van onzen Confrater: "Het belang van Posto's werk mag niet onderschat worden. Niet alleen heeft hij de hand geslagen aan een reuzenwerk, waarvan de omvang reeds ontzag en eerbied afdwingt, maar daarbij belooft zijn werk te worden een der belangrijkste bronnen der stedelijke geschiedenis. Wij krijgen door zijne opzoekingen een blik, niet zoozeer op de politieke geschiedenis, die toch zoo gemakkelijk saai en droog wordt, maar op het immer jonge, nooit verdorrende maatschappelijke en huishoudelijke element in de geschiedenis".

A. E.

Le Rév. Chanoine J. Esser a entrepris, au réfectoire de l'abbaye de Tongerloo, une série de grandes peintures murales, reproduisant les principales scènes de la vie de saint Norbert. Cette exécution artistique est le couronnement de plusieurs années d'études approfondies, auprès de maîtres renommés de différentes nationalités, notamment, à l'Ecole d'Art de Manchester, sous la direction du professeur français A. Valette; en Hollande sous la conduite du peintre néerlandais G. Jacob, qui s'est spécialisé, avec le succès que l'on sait, dans les *marines*, et enfin, à Londres, dans l'atelier du célèbre maître Frank Brangwijn. Outre de nombreux tableaux et des portraits de différentes personnalités du monde ecclésiastique et civil (dont plusieurs furent reproduits dans le journal londonien *The Universe*, le R. M. Esser a orné de peintures murales très appréciées les églises de Sainte-Marie, à Prestwich; du Sacré-Cœur, à Hebdenbridge; de Saint-Pierre et du collège Saint-Bède, à Bradfort; de Notre-Dame à Glossop (ces localités sont situées en Angleterre), et la chapelle du collège Saint-Joseph, à Weert (Hollande).

H. L.

Dans *Archives et Bibliothèques de Belgique*, t. II, [1924], p. 97-102, M. H. Nelis, sous le titre *Inventaire de chartes sous forme de rouleau intéressant la Flandre du XVIIe siècle* donne des renseignements sur un catalogue de chartes du XIIIe siècle, conservé aux Archives départementales du Nord, à Lille (carton n° 1252) et provenant de l'ancienne abbaye des prémontrés du Mont-Saint-Martin. Le rouleau, mesurant 1m16 de hauteur et 17 centimètres de largeur, porte comme titre (d'une main du XIIIe siècle): *Pars rotuli continentis*

indicem chartarum ecclesiae Montis sancti Martini. M. Nelis place l'époque de la rédaction entre 1250 et 1280. La pièce contient 46 actes.

Dans le même fascicule des *Archives et Bibliothèques de Belgique,* sont renseignés : à la page 109, les Règles pour la publication des textes, éditées récemment par la *Commissio historica ordinis Praemonstratensis ;* et, à la page 112, le récent ouvrage de P. Lefèvre, *L'abbaye norbertine d'Averbode, (1591-1597).* Louvain, 1924.

E. V.

* * *

Le travail récent de M. le chanoine J. Laenen, *Les Archives de l'Etat à Vienne au point de vue de l'histoire de Belgique* (Collection des vol. in-8° de la Commission Royale d'Histoire), Bruxelles, 1924, contient l'analyse ou du moins la recension de quelques documents relatifs aux maisons norbertines.

Signalons, à la page 46, un parchemin non daté, mais dont l'écriture remonte au XIVe siècle, se rapportant à des négociations entre l'abbé de *Vicoigne* et le duc de Brabant ; p. 151, un bref du pape Urbain VIII, daté de 1627, annonçant que le pontife recevra et écoutera volontiers le procureur général de l'Ordre de Prémontré (original) ; p. 212, une lettre adressée le 11 mars 1543 par Charles-Quint à l'abbé de *Saint-Michel à Anvers,* Corneille de Mera ; p. 213, une autre lettre du même souverain adressée le 21 décembre suivant à l'abbé de *Middelbourg ;* enfin, p. 261, une information relative à une élection abbatiale tenue à *Vicogne* au mois de décembre 1550.

Pl. L.

* * *

Dans le *Bulletin de l'Institut Historique Belge de Rome,* [1924], 3e fascicule (Bruxelles, Imbrechts, 1924), pp. 159-166, Dom U. Berlière a publié une étude sur les *Provisions abbatiales, 1519-1604.* Les notes, qu'il y consigne, ont été puisées à un manuscrit des Archives Vaticanes, intitulé *Provisiones Apostolicae in Ditione Belgica Hispanica, in Comitatu Burgundiae et in Sabaudia ac statu Pedemontano.* Voici la liste des nominations aux abbayes prémontrées, que signale l'auteur :

hout, abbé de Grimberghen ; — 8°) même date : Confirmation de Michel Vander 2°) 1514, 26 septembre : Nomination de Pierre de Block, abbé de Tronchiennes ; — 3°) 1522, 16 mars : Nomination de Jean Huysmans Vanderkale, coadjuteur de l'abbé Tsgrooten de Tongerloo ; — 4°) 1526, 16 avril : Nomination d'Arnould Streyters, coadjuteur de l'abbé Tsgrooten de Tongerloo ; — 5°) 1540, 2 novembre : Nomination de Martin Van Praet, abbé de S. Nicolas de Furnes ; — 6°) 1550, 4 juillet : Nomination de Mathias Henrici de Heeswyck, abbé de Middelbourg ; — 7°) 1569, 7 octobre : Confirmation de Gérard Van Campenhout, abbé de Grimbergen ; — 8°) même date : Confirmation de Michel Vandermalen, abbé de Ninove.

Dans le même fascicule du *Bulletin,* pp. 1-30, M. H. Nelis traite *De l'influence de la minuscule romaine sur l'écriture au XIIe et XIIIe siècle en Belgique,* et en relève une influence, entre autres, dans les chancelleries abbatiales de Bonne-Espérance, Grimberghen et Parc.

E. V.

* * *

Le second fascicule du t. XXIII, de la *Biographie nationale,* qui parut dernièrement, contient quelques notices biographiques consacrées à des Prémontrés :

Mathias-Jean Stals, religieux de Tongerloo et collaborateur aux *Acta sanctorum* († 1826), par Hipp. Delehaye (col. 585-586) ; *Etienne-Pierre Van der Steghen,* religieux d'Averbode et prélat de cette abbaye († 1725), par Pl. Lefèvre, O. Praem., (col. 766-767) ; *Jean Chrysostome Vander Sterre,* prélat de l'abbaye de Saint-Michel († 1652), par H. Vander Linden (col. 815-816) ; *Etienne-Joseph-Marie-Corneille van Steven,* religieux de l'abbaye de Saint-Michel († 1853) par P. Bergmans (col. 846).

C'est avec regret que nous constatons l'absence d'une notice biographique consacrée à la mémoire d'Ignace et de Waltman van Spilbeeck dont les œuvres très méritoires ont fourni une large contribution à l'histoire monastique.

A. E.

* * *

Du 5 au 8 août 1924 s'est tenu à Anvers la *Vlaamsche Kunsthistorische Week.* Dans la 3e section, *Renaissance en Barok,* le R. M. Amb. Erens, O. Praem., a lu une conférence sur les trésors d'art que possède l'abbaye de Tongerloo ; et, à la même section, le P. Em. Valvekens, O. Praem., a parlé d'un tableau, que Crayer peignit pour l'abbaye d'Averbode (1654) et de la liste des tableaux, composée par les religieux d'Averbode par ordre du gouvernement en 1777.

E. V.

* * *

On sait que le portrait du prélat Van Iersel († 1624) de Saint-Michel à Anvers, a été peint par P. P. Rubens, et que ce portrait se trouve actuellement au Musée Royal de Copenhague(Danemark).

Récemment, dans la revue pour dames *Tidens Kvinder* (Les femmes du temps), nro. 51 de l'an 1924, ce portrait fut reproduit en couleurs à la première page.

BRASILIA.

Pirapora.

Par rescrit de la S. Congrégation des Réguliers, les établissements prémontrés de l'abbaye d'Averbode au Brésil ont obtenu la faculté d'ériger un noviciat. Ce noviciat sera établi au Petit Séminaire de Pirapora.

* * *

Diarium acatholicum *"O Therezopolis"* in Brasilia impugnavit R. D. Maussen, canonicum Parcensem et parochum civitatis Therezopolis, eo quod extraneus esset et contra contractum matrimonialem civilem laborasset. Zelosus confrater valenti manu rectori hujus periodici respondit per litteras apertas ad ephemerides missas (1). Ostendit religionem catholicam esse universalem ejusque ministros ubique esse suscipiendos, secus impossibilia redderentur missionariorum opera. — Quod ad contractum civilem attinet, ipse non impugnat hunc contractum, sed dolet de pessima consuetudine introducta in quibusdam Brasiliae regionibus, scilicet, suscepto matrimonio civili, negligunt matrimonium religiosum ; sic, in territorio Therezopolitano, tantummodo 18 matrimonia coram ecclesiastica auctoritate fuerunt celebrata dum 41 extiterint civiles contractus.

R. D. Maussen oppugnat pessimum errorem affirmantium talem contractum habere valorem veri matrimonii, et argumenta sua desumit tum ex legibus ecclesiasticis, tum ex epistola collectiva omnium Archiepiscoporum et Episcoporum Brasiliae anno 1911 data.

Q. N.

(1) *O Casamento civil. Carta aperta ao Redactor do "O Therezopolis."*

CECOSLOVACCA.

Abbatia Neoricensis (Neureisch).

Dans la revue *Apostolat sv. Cyrila a Metoda pod ochranou bl. Panny Marie*, publiée à Olomouc, le P. Dr. Clement Zureck, de l'abbaye de Neureisch, éditá depuis l'année 1924 des lettres de Roumanie, sous le titre *Listy z Rumunska.*

* * *

Abbatia Strahoviensis.

Guilelmus Ondrácek, O. Praem. Strahov., parochus Krenovicii in Moravia, in periodico "Nasinec" conscripsit fata monasterii olim Gradicensis O. Praem. ad Olomucium a. 1642-1645 sub titulo "Jan Minsky". Idem etiam per totum annum 1924 varios articulos in eodem periodico praesentem statum Ordinis nostri et Ecclesiae Catholicae illustrantes edidit. Eodem auctore anno 1924 in periodico supra memorato prodierunt articuli: "De celebratione festi Nativitatis Domini", "De Ecclesia et cultura", "De pugna contra ecclesiam catholicam", "De eccl. bibliothecis", "De Budhismo", "De hispanica Inquisitione". In eodem periodico idem scriptor sub nomine "Volz" congregat narrationes et documenta collustrantia questionem socialem in republica Cechoslovacica et Germanica.

* * *

Abbatia Teplensis.

Dans le *Katholischer Frauenbundkalender*, 1925, imprimé à Marienbad, le P. Maurice Brunner, O. Praem., publie, à la p. 106, un article en forme de dialogue, sous le titre: *Mehr deutsches Christentum!*

DANIA.

Le 19 juillet 1924 la nouvelle église de Saint Norbert — *Sankt Norberts Kirke* — a été consacrée à Vejle (Jutland, Danemark) par S. G. Mgr Brems, Vic. Apost. du Danemark. Cette église est la première au Danemark, dédiée spécialement à S. Norbert.

Du 31 août au 4 septembre 1924 Mgr Lamy, prélat de l'abbaye de Tongerloo, prêcha la retraite du clergé séculier du Danemark.

Dans le *Nordisk Ugeblad for Katholske Kristne*, la revue officielle des catholiques au Danemark, se publie actuellement une série d'articles de vulgarisation sur la vie de S. Norbert. Leur auteur est l'abbé F. F. Mauer, prêtre séculier. Cette série d'articles sera éditée ultérieurement en volume.

Au cours de l'année 1924 parut, dans une dizaine de journaux non-catholiques, parmi lesquels le *Oestsjaellands Folkeblad* (socialiste), une belle correspondance sur l'abbaye d'Averbode. La sympathique correspondante est une journaliste très estimée, Mme Sigriel Opffer.

Dans l'ouvrage *Vem Helgener* (Nos Saints) de Niels Hansen (Copenhague, 1917), aux pp. 30, 49 et 177; de même, dans celui de P. D. Steidl, *Knud Den Hellige* (S. Kanut). Copenhague, 1918, se rencontrent plusieurs détails relatifs à l'ancienne abbaye prémontrée de Börglum.

O. B.

Dans son ouvrage *Folkevise Billeder* (Images des chansons populaires), édité à Copenhague, 1923, la célèbre peintre danoise Mme Agnes Slott

Moller publie des reproductions de ses tableaux, qui illustrent les chansons populaires danoises du Moyen-Age. A la page 7, elle présente un norbertin, en habit blanc. A la page 115 elle donne deux croquis de l'ancienne abbaye prémontrée de Borglum, dans son état actuel. Dans la notice explicative, l'auteur écrit : "Le climat extrêmement rigoureux engagea les chanoines, en 1403, à demander au Pape l'autorisation de porter désormais un habit noir "mieux adapté aux temps très pluvieux", et la permission de porter l'*almutium* et le *superpelliceum*" (p. 116).

E. V.

GALLIA.

Abbatia Montis Dei (Mondaye).

Dans de nombreuses publications relatives à la Bienheureuse Carmélite de Lisieux, Sœur Thérèse de l'Enfant Jésus, les biographes oublient de signaler la part qu'eurent les Prémontrés de Mondaye dans la publication de l'*Histoire d'une âme.*

B. van Baaren, prêtre séculier, dans son récent ouvrage *Over kleine Zalige Treeske,* (Bruges, Excelsior, 1925), p. 10, comble cette lacune en disant que, après la mort de la bienheureuse, le manuscrit de *Histoire d'une âme* fut confié "ter revisie aan de Paters Premonstratensers van Mondaye (R. P. Godefroy Madelaine Prior en R. P. Norbertus) die, na een studie van drie maanden op de publicatie aandrongen en het "Imprimatur" er voor wisten te verkrijgen van den Bisschop van Bayeux". L'abbé van Baaren déclare tenir ce renseignement d'une sœur (Marie) de la Bienheureuse, actuellement la Rév. Sœur Marie du Sacré-Cœur au Carmel de Lisieux.

L'on sait que le Rme Abbé Godefroid Madelaine, le savant auteur de la *Vie de saint Norbert,* fut le confesseur de la Bienheureuse Thérèse.

E. V.

In het 43ste deel van het *Historische Jahrbuch der Görres-Gesellschaft,* [1923], plaatste Dr. Joseph Greven een belangrijke studie over de houding van Frankrijk opzichtens den vijfden Kruistocht. (blz. 15-52).

Toen Innocentius III deze onderneming organiseerde (1213), en het vierde Concilie van Lateranen de pauselijke idee met alle krachten steunde (1215), mocht men verwachten, dat de uitvoering van dat plan het schitterendst gevolg zou hebben, en het middeleeuwsche Pausdom tot het hoogtepunt moest stijgen.

Dat is echter niet gebeurd ; de Kruistocht van 1217 werd één mislukking.

Op meesterlijke wijze toont Greven aan, dat de oorzaak van dit échec in Frankrijk gezocht moet worden : het particularistisch streven van den Franschen Staat verdroeg zich niet met de universeele opvatting der Kerk.

Tot het drietal der kerkelijke dignitarissen, dat de nationalistische politiek doorschouwde en krachtig bekampte, behoorde Gervasius, Abt van Prémontré (1209-1220). Toen Robert van Curzon en Jacob van Vitry moesten wijken, sprong hij manmoedig in de bres. Ongetwijfeld werd hij hierbij geflankeerd door zijn Abten, zoowel in als buiten Frankrijk. Hellinus van Floreffe en meerdere Friesche prelaten waren vol begeestering voor Innocentius' plannen. De gang der gebeurtenissen bracht echter bittere teleurstelling. Gervasius voelde zich zelfs den dood nabij. Nog eenmaal richtte hij een dringende bede tot

Honorius III ; het mocht niet baten. Voor gezamelijk optreden van het Westen tegen het gemeenschappelijk Islamietisch gevaar, onder pauselijke leiding, bleek in Frankrijk geen plaats te zijn.

H. H.

GERMANIA.

De katologus der latijnsche en duitsche handschriften, waarmede in 1911 de Koninklijke BB. van Berlijn verrijkt werd *(Mittheilungen aus der königlichen Bibliothek,* II. Neue Erwerbungen der Handschriftenabt. I, Lateinische u. Deutsche Hss. erworben 1911. — Berlin 1914), beschrijft 3 Hs. welke eenig belang hebben voor de Premonstratenzer geschiedenis.

Het 1e *(Theol. lat. Fol. 728)* is een Hs. d.j. 1523 met bijvoegsels eener hand der XVIIIe eeuw, voortkomende uit het St. Barbara-klooster in Keulen. Het bevat het leven van den gelukz. Herman-Jozef, als dat uitgegeven door Van der Sterre en de Bollandisten, met, als aanhang, een nog onuitgegeven "Vita Metrica B. Joseph". (*O. c.* p. 6-8)

Het 2e *(Theol. lat. Fol. 731)* is een perk. Hs. der XIIe eeuw, inhoudende eenige "vitas Patrum". Het stamt uit de eens zóo rijke B.B. van Steinfeld en werd daar ook waarschijnlijk geschreven. (*O. c.*, p. 22-24).

Het 3e (*Germ. Fol. 1235)*, onder philologisch oogpunt van belang, is een Hs. der XVe eeuw, eveneens afkomstig uit het St. Barbara-klooster in Keulen. Het bevat een leven van den h. Hieronimus (volgens Eusebius, Augustinus en Cyrillus) in oud-duitsche overzetting door *Jan van Olmütz,* of *Jan van Neumarkt* of ook *Joannes de Novo Foro,* als hij heet bij Goovaerts, *Ecrivains, Savants et Artistes de l'Ordre de Prémontré.* Bruxelles, 1901. t. I, p. 421. Dit werk van den Premonstratenzer bisschop von Olmütz, handschriftelijk zeer verspreid in de latere middeleeuwen, in Nederlandsche bewerking reeds gedrukt te Lübeck t. j. 1484, en uitgegeven door A. Benedict, *Bibliothek der mittelhochdeutschen Litteratur in Böhmen,* Prag, 1880, Bd. 3, wordt door den opsteller onzer Bio-Bibliogr. niet vermeld. (O. c., p. 63-66).

J. E.

HOLLANDIA.

Abbatia Bernensis.

Naar aanleiding van het feit, dat Guido Gezelle den 27sten November 1924 vijf en twintig jaren overleden was, besloot men te 's-Hertogenbosch een program van lezingen over den grooten Vlaamschen dichter te ontwerpen, en een bibliographische tentoonstelling van "Gezelliana" te organiseeren, die vanaf 26 November tot 3 December voor belangstellenden open stond.

Grooten steun verleende daarbij de bibliothecaris der Abdij, H. P. Breugelmans, die de bezienswaardigheden bovendien verrijkte met een belangrijk dossier : "Guido Gezelle post mortem". Bij een bezoek aan Caesar Gezelle, een neef van Guido, was hem deze verzameling van verschillende zeer kostbare krantenuitknipsels en handschriften vriendelijk in bruikleen afgestaan, om ze op de Bossche tentoonstelling een plaats te geven.

Den eersten December hield de Abdijheer, F. J. Knaapen, pastoor te Berlicum, in de aula der R. K. Lycea een voordracht over Guido, waarmede hij een declamatie van meerdere Gezelle-verzen verbond.

Aan het R. K. Film-congres, dat den 15^{en} Januari te Brussel, onder het praesidium van Mgr. Th. L. Heylen gehouden werd, nam de Abdijheer P. L. van Aken deel in zijn hoedanigheid van Voorzitter der Nederlandsche Katholieke Sociale Actie.

Onder het opschrift "*Krieke putte in het Hulsterloe*" in *Tijdschrift voor Taal en Letteren*, 1924, blz. 12-65, levert Dr. D. A. Stracke S. J. een interessant en diepzinnig betoog over deze twee namen uit de Reinaert, die op het innigst samenhangen met de allerbelangrijkste vraag naar de woon- en zelfs geboorteplaats van één der Reinaertsdichters.

In tegenstelling met de oude cartularia en andere bescheiden, waar van een *plaats* Hulsterloe gesproken wordt, die in 1136 door Yvainus van Aelst aan de Premonstratenzers geschonken werd en in het grondgebied van de latere parochie Kieldrecht lag en waar de Norbertijner-abdij Drongen een prioraat stichtte met kapel, is volgens p. Stracke in de Reinaert alleen sprake van een uitgestrekt *bosch* in de omstreken van Hulst. (Zie ook *Leuvensche Bijdragen*, XIe Jaarg. eerste afl.) Nergens wordt, noch in oude noch in jonge Reinaertteksten, van een *plaats* Hulsterloe gewag gemaakt. En dat men toch, in weerwil van deze duidelike teksten, Hulsterloe tot een gehucht maakt, ligt waarschijnlik hieraan, dat men zich blind staarde op de oorkonden, waar men z'n aandacht had moeten bepalen tot den tekst.

Verder bewijst de schrijver, dat Krieken-putte niet alleen geen verzonnen naam is, maar hij bepaalt ook duidelik de ligging, nl. niet ver van Hulst, in het Z. W. van het Hulsterse bosch, en meer bepaald ten Z. van den Goudekinsberg, dicht bij 'n Eecbergh, in de nabijheid van de Rode Moer, op het grondgebied van S. Gilles Waes, hoogst waarschijnlijk tussen het Belgiese de Clynghe, de Rode Moer en de Trompe.

En nu wat de auteur van de Reinaert betreft.

Ik vind het zo goed als zeker, dat de Reinaert door een priester geschreven is. Wie zou zo geestig den spot kunnen drijven met z'n ambtgenoten, als juist een geestelike ? Dit is altijd m'n vaste overtuiging geweest. En als dat waar zou blijken, dan is het volgens p. Stracke waarschijnlik een Norbertijn geweest uit Drongen. Deze abdij had bezittingen te Hulst en te Hulsterloe. Kriekenputte behoorde tot haar goederen en het land van Waes en Drongen vormden sedert het einde der XIe eeuw één alleenheerschap in de handen der heren van Aalst en ten slotte Ywanius de Kale van Aalst was de grote begunstiger van Drongen.

De schrijver van de Reinaert moet iemand geweest zijn, die de streek omtrent de Crieke-putte door en door kende ; hij moet ze met eigen ogen en vaak gezien hebben ; dat blijkt uit heel de uiterst nauwkeurige beschrijving. En wie kan dat anders geweest zijn dan de Magister der Hulsterloe-kapel, want al de gronden tussen Kieldrecht en Hulst behoorden aan het klooster van Drongen en *"staen ten ontfanghe van den meester van hulsterloe... ende als de late in gebreke syn van betalene so machse de meester vornoumt bewettighen te Ghend vor vinderen of vor scepenen of voor sprincen raet.* (Drongense Codex van 1440).

In oude Oostvlaanderse en Hulsterse bescheiden vond p. Stracke o. a. namen als Arnoldus canonicus te Nevele (1178), 'n bezit van Drongen sedert het midden der XIIe eeuw, *Arnulfus canonicus ecclesiae Trunciniensis (1227),*

Wilhelmus canonicus Trunchiniensis 1222). ,ou misschien nog eenmaal kunnen bewezen worden, dat een dezer Norbertijnen de schrijver (schrijvers ?) van de Reinaert is ? *Chi lo sa* ? Wat ervan zij, we zien met spanning de verdere resultaten van p. Stracke 's onderzoek te gemoet.

Verder meent de schrijver uit de door hem gevonden gegevens te mogen besluiten, dat dit gedeelte van de Reinaert gedicht is in de XIIe eeuw en niet in de XIIIe, zoals tot nu toe algemeen werd aangenomen, omdat de er in beschreven topografiese toestand niet meer omstreeks 1250 kan hebben bestaan.

Vooreerst was een groot gedeelte van de streek, die in de XIIe eeuw nog een uitgestrekte wildernis was, in de XIIIe reeds gekultiveerd : men stak er turf en zelfs werd er de veeteelt beoefend. Tweedens was Hulsterloe-kapel in de XIIIe eeuw een drukbezochte bedevaartsplaats en is het dus onwaarschijnlik, dat men op korten afstand van de kapel en het prioraat nog 'n borne kon ontdekken, waar geen enkele der toen talrijke bedevaarders voorbij moest of ging, inzonderheid zij die uit gans West- en Oost-Vlaanderen naar 't Hulsterloese Mariabeeld trokken, en dat er toentertijd daar valse munters zouden hebben gehuisd. Derdens, Hulsterloe, Criekeputte enz. 't lag al in het *soete lant van Waes.* Nu is, vooral omstreeks 1250, deze streek het toneel van hevige en bloedige strijd tussen wel drie of vier mededingers, zodat men moeilik van het *soete lant* gewagen kon. En ten slotte, volgens de tot nu toe overheersende mening is Reinaert I A of B geschreven omstreeks 1260, omgewerkt en voltooid omstreeks 1265 en werden de beide delen reeds in 1270 in het latijn vertaald. Welnu, dit strijdt met alwat we over middeleeuwsche kunstproduksie en -verspreiding kennen.

Abdij Berne. H. v. d. Biezen.

* * *

In *Tijdschrift voor Taal en Letteren,* 1924, blz. 251-267, vinden we het eerste gedeelte van een studie over Deken Herman uit de Reinaert van Dr. D. A. Stracke S. J. J. Grimm vermoedde reeds, dat met deze Herman bedoeld was : Hermanus, abt van St. Maarten te Doornik. Foppens noemt hem *monachus Benedictinus abbatiae Sti Vincentii Laudunensis,* en schrijver van *de Restauratione Abbatiae S. Martini Tornacensis,* en *Libri tres Beatae Mariae Laudunensis.* Volgens hem was dus Hermannus eerst Benediktijner monnik te Laon en daarna abt van St. Maarten O. S. B. te Doornik. Nu bewijst P. Stracke op goede gronden, dat hier twee personen met elkaar verward worden. De Hermannus, die schreef *De Miraculis Sanctae Mariae Laudunensis et de Gestis venerabilis Bartholomaei episcopi et Si. Norberti libri tres* was geen Benediktijn, maar een kanunnik van de kerk van Laon, die later monnik werd en waarschijnlik Premonstratenzer. Dat deze Herman kanunnik van Laon geweest is, is zo goed als zeker ; dat hij later monnik geworden is, blijkt uit de opdracht van zijn werk aan bisschop Bartholomeus. Maar, of het zo waarschijnlik is, dat hij Premonstratenzer geworden is, is nog eén open vraag. "Zodra hij van de Premonstratenzer stichtingen gewaagt", zegt p. Stracke, "slaat hij een warme ja begeesterde toon aan ; is en blijft onuitputtelik ; meent, met anderen, dat er sedert der apostelen tijden niets meer zo zaligs ter wereld geschied is ; schroomt ten laatste niet Norbertus ver boven Bernardus te stellen." Hij is de Premonstratenzers dus buitengewoon gunstig gezind, maar daarom is hij zelf nog geen lid der Orde. Waar Bartholomeus, bisschop van Laon, de grote

vriend en beschermer van Norbertus was, ligt het dan niet voor de hand, dat er ook onder zijn kanunniken warme vereerders van den groten hervormer gevonden werden. Zolang dus andere bewijzen ontbreken, mogen wij dezen Herman niet tot de onzen rekenen. Naar mijne mening was hij wel degelijk een Benediktijner monnik, niet echter van St. Vincentius, maar van St. Joannes. De *Histoire littiraire de la France* noemt hem *moine de S. Jean de Laon,* evenals Chevalier in zijn *Répertoire des sources historique du moyen âge.*

We moeten dus in ieder geval onderscheiden een Hermannus *Tornacensis* en een Hermannus *Laudunensis.* De eerste werd geboren te Doornik omstreeks 1090, was abt van het Benediktijnerklooster aldaar en stierf waarschijnlik in het heilig Land vóór 1150. De tweede een Franschman, werd omstreeks 1080 geboren en stierf waarschijnlik vóór 1150. Beiden hebben dus in dezelfde tijd geleefd en dit is wellicht de aanleiding geweest, om ze te vereenzelvigen.

Op de vraag, of Hermannus Tornacensis ons iets leert over het ontstaan of de schrijver van de Reinaert, moet het antwoord ontkennend luiden. Wordt de Tornacensis bedoeld met Deken Herman in v. 2735 ? Evenmin. Tornacensis was *monachus, praepositus, abbas,* maar de Herman, die over Reinaert de ban uitspreekt, was *Deken.* Men had nooit een Abbas met een Deken te vereenzelvigen ; daarvoor is de Reinaertdichter te goed op de hoogte met zijn tijdgenooten en met de kerkelike hierarchie. Zijn leven en sterven kan dus niet in aanmerking komen om de vervaardigingstijd van de Reinaert te bepalen.

De vraag, wie met Deken Herman bedoeld is, zal p. Stracke in een volgend artiekel behandelen.

Abdij Berne. H. v. d. BIEZEN.

* * *

Dans un recueil de poésies néerlandaises, intitulé *Gedichten* (Tongres, Ed. Collée, 1925) et composé par M. Ferd. Hustinx, on trouve une longue poésie, d'ailleurs dépourvue de toute valeur littéraire, sur le B. Gerlac : ***Sint Gerlachus, kluizenaar*** (p. 25-31).

E. V.

STATUS-UNITI AMERICAE SEPTENTRIONALIS.

Abbatia de West-de-Pere (Wisconsin).

Nous signalons volontiers la savante publication de notre confrère J. Eyxler, *The Form of the Ancient Greek Letter.* A study in greek epistolography. Washington, D. C., Catholic University of America, 1923. In-8, 142 pages.

Cette dissertation, qui a valu à son auteur le titre de Docteur en Philosophie à l'université de Washington, est une étude sur les formules du style épistolaire grec et leur évolution, d'après des originaux mis au jour grâce aux fouilles exécutées en Egypte. Elle porte sur les textes dont l'existence s'échelonne depuis trois siècles avant J. C. jusqu'au troisième siècle de notre ère.

Un compte-rendu en a été publié par J. Forget, dans la *Revue d'histoire ecclésiastique,* t. XXI, fasc. I, pp. 96-97. Louvain, 1925.

H. L.

* * *

Notre confrère d'Amérique C. J. Kirkfleet, curé à St. Patrice, Maytown, Ill., U. St. A., déjà favorablement connu par ses ouvrages : *History of Saint Norbert* et *Life of Archbischop Feehan* publie actuellement chez Anderson, 511 N. Peroria St., Chicago, une *History of diocese of Rockford.*

Il s'agit évidemment d'un diocèse relativement récent : de là une étude synthétique qui nous résume la création, et l'évolution rapide mais bienfaisante de l'organisation ecclésiastique au milieu de ces populations hétéréoclites de l'Illinois.

Comme il convient à toute publication américaine, le livre sera agrémenté de nombreuses reproductions phototypiques.

Nous espérons pouvoir consacrer une étude plus approfondie à cet ouvrage dans notre prochain numéro.

A. E.

QUAESITA.

M. Eugène Harot, architecte D. P. L. G., Rue du Rempart Saint Just, 3, Laon (Aisne, France) se propose de composer un tableau d'ensemble, représentant les armoiries des abbés-généraux de l'Ordre de Prémontré.

Les armoiries des 39 ou 40 premiers abbés de Prémontré lui sont inconnues. Inconnues encore sont celles de Jean Evrard, de Virgile de Limoges, d'Augustin de Roquevert, de Bruno Becourt, de Guillaume Manoury.

Il serait reconnaissant à quiconque lui procurerait des renseignements à ce sujet.

* * *

Der Unterzeichnete bittet um Mitteilung von etwa vorhandenen zerstreuten Nachrichten aus gedruckter oder archivalischer Ueberlieferung über die beiden Prämonstratenserklöster Ilbenstadt in Oberhessen (Elof-, Eleven-, Elwinstat u. ä.) ; auch nur die Namen von Klosterangehörigen sind erwünscht. Die bei W. Dersch, Hessisches Klosterbuch S. 74, genannte Literatur ist bekannt.

Le sousigné prie de lui faire part des diverses notices qui pourraient exister dans des sources imprimées ou manuscrites, sur les deux monastères de l'ordre de Prémontré à Ilbenstadt (Elof-, Eleven-, Elwinstat etc.), en Hesse supérieure (Allemagne) ; la seule communication des noms de religieux de ces monastères, fussent des convers, etc. lui serait agréable. Les œuvres citées par W. Dersch (Hessisches Klosterbuch p. 74) lui sont connues.

Dr L. CLEMM,
Assessor am Hessischen Staatsarchiv
in Darmstadt (Deutschland).

* * *

M. E. Lousse, candidat en philosophie et lettres à l'Université catholique de Louvain, prépare une étude sur les Etats du Brabant, leur origine, leur organisation interne et les principaux faits de leur activité politique et financière, jusqu'à la majorité de Philippe-le-Beau.

Pareil travail n'est pas sans intéresser l'Ordre de Prémontré : sur douze prélats représentant ordinairement les ecclésiastiques aux assemblées des Etats, sept sont norbertins : les abbés d'Averbode, Dilligbem, Grimberghen, Heylissem, Parc, Saint-Michel d'Anvers et Tongerloo.

Le problème de l'origine et de l'histoire de nos anciennes assemblées pro-

vinciales a passionné les chercheurs. Pour le Brabant, les efforts des érudits commencent aux premières années du règne de Joseph II et se poursuivent, presque sans interruption jusqu'aux environs de 1850. Une question semble avoir occupé au premier chef L. Gachard, le plus grand de leurs historiens : la rareté des sources d'archives. Le fonds des Etats de Brabant aux Archives Générales du Royaume, à Bruxelles, ne contient, en effet, pour le XVe siècle que des pièces éparses. Toujours, Gachard visitant des dépôts communaux, dirige son attention vers ce point précis : les Etats de Brabant ; mais le plus souvent ses recherches sont infructueuses au moins pour le XVe siècle.

Ne pourrait-on croire que les belles abbayes norbertines qui subsistent encore sur le territoire de l'ancien duché de Brabant, ont conservé des documents relatifs à une institution où leurs prélats jouèrent un rôle prépondérant ? A l'abbaye du Parc reposent des pièces, cataloguées par M. J. D'Hoop, dans son *Inventaire général des archives ecclésiastiques du Brabant ;* d'autres encore furent classées par M. le Chanoine A. Versteylen. Serait-il permis de prier MM. les archivistes des autres monastères de consulter leurs répertoires et de signaler dans cette revue leurs trouvailles éventuelles ?

DOCUMENTA

NOVA DISTINCTIO CIRCARIARUM.

Beatissime Pater,

Gummarus Crets, Abbas Generalis Ordinis Praemonstratensis, ad pedes Sanctitatis Vestrae provolutus, humiliter exponit :

Ultimorum annorum eventibus adeo immutatae sunt conditiones diversarum Ordinis Circariarum seu Provinciarum ut Capitulum Generale nuper celebratum statuerit illarum novam descriptionem a Sede Apostolica efflagitare.

Et primo quidem humiliter petitur ut Circaria Galliae et Circaria Provinciae hucusque in Gallia existentes reducantur ad unicam Circariam Galliae, quae complectatur canonias in Gallia superstites, cum residentis seu missionibus ad illas pertinentibus. Ratio est domorum et religiosorum post ultimam religiosorum expulsionem diminutio.

Deinde providendum videtur statui Abbatiarum in antiquo regno Austo-hungarico existentium. Etenim post bellum europaeum domus illae in varias abierunt nationes inter quas illud regnum fuit divisum, ita ut tria monasteria remaneant in actuali Austria, quinque contineantur limitibus reipublicae Cecoslovaccae, una autem supersit in hodierna Hungaria. Quare, premente peculiare modo gubernio Cecoslovacco, proponitur : 1) Reductio circariae Austriacae ad confinia politica modernae Austriae ; — 2) Erectio seu potius restitutio antiquae Circariae Bohemicae ad quam pertinebunt monasteria sita intra fines reipublicae Cecoslovaccae ; — 3) Conservatio Circariae Hungaricae in qua nunc una tantum restat abbatia cum tribus gymnasiis, sed ad quam nova abbatia exstruenda brevi accedet. Interea haec unica Canonia immediate subjiciatur ipsi Domino Praemonstratensi.

Tandem proponitur ut abbatia de West Depere, in Statibus Fœderatis Americae Septentrionalis, distrahatur cum suis dependentibus a Circaria Brabantica et immediate subjiciatur Domino Praemonstratensi, donec ibi erectio novae Circariae provideri possit.

Et Deus, etc.

Ex Audientia SS.mi diei 13 Februarii 1925.

SS.mus D. N. PIUS PP.XI, referente infrascripto Card. Praefecto S. Congregationis Negotiis Religiosorum Sodalium praepositae, benigne annuit pro gratia, juxta preces, servatis ceteris de jure servandis.

Contrariis quibuscumque non obstantibus.

Datum Romae, die, mense et anno ut supra.

(sign.) C. Card. Laurenti
Praefectus.

NOVA STATUTA. — PRAEFATIO ILLUSTRISSIMI DOMINI GENERALIS.

Typis abbatiae Averbodiensis prodiit nuperrime prima Distinctio Statutorum sacri, candidi et canonici Ordinis Praemonstratensis, cujus praefatio sonat ut sequitur :

Ad Dei laudem, ad omnium Filiorum S. P. Norberti salutem et sanctificationem, necnon ad disciplinae regularis in Sacro ac Canonico Ordine nostro Praemonstratensi augmentum ac firmitatem, perhibemus vobis, Ven. D. D. et F. F., in hoc libello Primam Distinctionem Statutorum renovatorum Candidi Ordinis nostri.

Haec Statutorum nostrorum revisio, quae jamdudum in votis Ordinis erat et proposito, tum propter non paucarum ordinationum abrogationem vel desuetudinem, tum propter aliarum, quae in codice nostro desiderabantur, per Capitula Generalia substitutionem, nostris tandem effecta est diebus, ut obtemperaremus Apostolicae Sedis mandato Statuta nostra novo Codici Juris Canonici accommodandi.

Scitum namque est post evulgatum Codicem Juris, jussu Pii X digestum et auctoritate Benedicti XV anno 1917 promulgatum, S. Congregationem Religiosorum praecepisse, ut omnes Ordines Regulares et Congregationes Religiosae suas constitutiones ad normam hujus Codicis reviderent. Huic apostolico praescripto morem gerere volens Ordo noster, illico post pacem Europae redditam, indixit hunc in finem Capitulum Generale anno 1921 Plagae celebrandum, in quo non solum decreta est Statutorum renovatio, sed et presse determinata methodus in hoc gravi et arduo opere sequenda. Statuerunt videlicet Patres Capitulares, ut in ratione methodi adhibendae seponeretur tum presse traditionalis tum plane renovativa, et assumeretur quaedam intermedia juxta quam, dum nova juris decreta insererentur, et statuta obsoleta vel jam abrogata eliminarentur, aliave temporum necessitatibus attemperarentur, servarentur, quantum fieri posset, tenor ac forma veteris codicis Statutorum, propter venerandum ejus antiquitatem. Insuper provisum est, ut communibus consiliis, tam in orientali quam occidentali parte Ordinis commissione instituta, ab universo Ordine, schema aliquod Statutorum renovatorum, tentaminis instar, compilaretur, quod deinceps discussioni et recognitioni Capituli Generalis post triennium Teplae celebrandi substerni posset.

Verum turbatis temporibus etiam post bellum perdurantibus atque commercio usquedum permolesto inter diversas dissitasque Ordinis partes, factum est, ut intra hoc triennium nonnisi Primae Distinctionis Statutorum aliquod propositum confici, et discussioni ac approbationi Capituli Generalis anni 1924 celebrati submitti potuerit.

In prima quae hoc libello promulgatur Distinctione Statutorum agitur de primaria ac formali ratione vitae religiosae, nempe de Observantiis regularibus. Hae vero sunt vel generales seu communes, quatenus eas communes habemus cum aliis regularibus et etiam cum clericis ; vel sunt propriae seu specificae, quatenus specialiter nobis imponuntur qua Praemonstratensibus. Priores pleraeque desumptae sunt e novo Codice Juris Canonici, posteriores vero mutatae sunt cum opportunis quandoque attemperamentis ex antiquis nostris Statutis vel ex recentioribus Capitulis Generalibus.

Hic porro codicillus, complectens Observantias nostras regulares et constituens Primam Statutorum Distinctionem, discussioni et approbationi subjectus

est nuperi Capituli Generalis Teplae anno 1924 celebrati, et ab eodem per singulos numeros recognitus et approbatus.

Idem Capitulum sess. V. mandavit, ut haec Prima pars Statutorum, etiam nondum absolutis aliis Distinctionibus, prelo subjiceretur, atque statuit illam post impressionem et publicationem pro sodalibus Ordinis vim obligatoriam habere. Item decretum est ut in prosequendo opere revisionis eadem methodus quam in prima adhiberetur quoque in tribus aliis distinctionibus.

In harum prima, seu in Secunda Distinctione Codicis nostri, determinabitur et describetur Ordinis nostri regimen seu gubernium, imprimis Ordinis universi, tum particularium circariarum, ac tandem singularum specierum domuum, quarum etiam mutuae relationes ad invicem, praesertim ad domus matrices et filiales, definientur.

Tertia dein Distinctio exponet disciplinam, quae non tam concernit communiter omnia Ordinis membra, quam particulares species membrorum, puta: varios Superiores et officiales, lectores et alumnos, simpliciter professos et novitios, conversos, donatos et moniales. Hisce addentur quae statuenda videbuntur circa tertium Ordinem nostrum, tam regularem quam saecularem.

Quarta tandem Distinctio tractabit de variis mediis occurrendi neglectui ac violationi observantiarum Ordinis, scilicet de variis pœnis, de judiciis et similibus.

Hisce praehabitis, nil restat quam ut omnes dilectissimos Confratres, tam Superiores quam inferiores, rogemus et obsecremus in Domino, ut hoc parvum volumen observantiarum nostrarum pervolvere et saepius manibus versare velint; praesertim vero ut bono animo hanc disciplinam Ordinis nostri recipiant et observent, neque dimittant legem matris nostrae, Praemonstratensis Religionis, quae nos erudit ac manuducit per has constitutiones suas, quatenus gratia animabus nostris et decus nostro Ordini addatur. Sanctus interim Pater Norbertus, Fundator noster, qui instituti a se Ordinis providentiam non reliquit, ut hoc praestemus, a Deo per intercessionem Gloriosae et Immaculatae Virginis Mariae necessaria deprecabitur auxilia, quibus experiri nobis aliquando detur, ut ait S. P. N. Augustinus, "nostram obedientiam legibus esse virtutem Deum promerendi in aeternum". Amen.

RECENSIONES

Placide Fern. L e f è v r e, O. Praem., *L'abbaye norbertine d'Averbode pendant l'époque moderne (1591-1797).* T. I. *L'organisation constitutionnelle et la vie religieuse.* Louvain, A. Uystpruyst, 1924, in 8° de XXIII — 240 pp., dans : *Université de Louvain. Recueil de travaux publiés par les membres des conférences d'histoire et de philologie,* IIe Série, fasc. 4e. — fr. 20.

Le présent travail fait partie d'un ouvrage dont les tomes IIe et IIIe comprendront l'étude du domaine et des finances, ainsi que la description archéologique de l'église abbatiale et des édifices conventuels d'Averbode.

En se faisant l'historiographe durant les temps modernes de cette maison religieuse, le chanoine Lefèvre a entrepris une besogne des plus ingrates ; car, non seulement le genre littéraire : histoire d'abbaye, n'est guère reluisant actuellement, mais les routes qui conduisent à une histoire critique ne sont pas frayés et sont encombrées d'*impedimenta* sons nombre.

La documentation est considérable : à Averbode d'abord, à Bruxelles, ensuite, aux Archives du royaume, où existe un très utile inventaire (inachevé) des archives du XVIIIe siècle du chanoine A. van Hulsel. Ajoutons à cela deux chroniques monastiques inédites de la même époque, celles d'Etienne van der Steghen et d'Augustin van Boterdael.

On ne peut songer à présenter ici un résumé de ce livre, riche en faits et en détails intéressants ; le meilleur aperçu c'est encore de donner les en-têtes des principaux chapitres.

Première partie. Vicissitudes de l'abbaye : Restauration du monastère sous Valentyns et Ambrosi (1591-1647), les abbés bâtisseurs, de 1647 à 1778, le déclin d'Averbode sous Marie-Thérèse, Joseph II et enfin suppression de la maison, en 1797.

Deuxième partie. Organisation constitutionnelle, juridiction temporelle, exemption du pouvoir épiscopal, autorités centrales de

l'Ordre de Prémontré, hiérarchie locale : l'abbé, les " officiales ", membres de la communauté : chanoines, convers et donats.

Troisième partie. Vie conventuelle. Observance disciplinaire : vie commune, clôture, mortifications, silence, ascèse, sanctions pénales. Liturgie et culte : Dévotions modernes, culte marial, reliques ; activité intellectuelle, études à l'abbaye et à l'Université, travaux.

Quatrième partie. Ministère pastoral : La *Cura animarum* dans les paroisses, service paroissial.

Parmi les annexes il faut citer hors de pair : la liste des codifications statutaires norbertines, la liste des chapitres généraux dont les décisions sont conservées à Averbode, la liste des visites canoniques faites à cette abbaye, de 1601 à 1716, etc.

L'histoire de l'abbaye d'Averbode, à l'époque moderne, s'ouvre par une période de réforme.

Saccagée de fond en comble à la suite des guerres religieuses du XVIe siècle, l'abbaye eut l'heureuse fortune de voir à sa tête un homme providentiel, le prélat Valentyns, qui restaura les ruines spirituelles et matérielles.

Ses successeurs profitèrent de son habile gestion et purent consacrer leurs efforts à réédifier les bâtiments conventuels. Ils le firent avec une méthode et un goût consommés.

Le despotisme éclairé des souverains autrichiens de la fin du XVIIIe siècle arrêta leurs travaux. Les prélats qui gouvernèrent durant ces années ne purent donner la mesure de leurs talents. Toute leur attention se concentra sur la défense des privilèges et des libertés de la communauté qu'ils dirigeaient.

La révolution française acheva l'œuvre néfaste, inaugurée par l'étatisme autrichien. L'abbaye fut supprimée, les religieux expulsés violemment de leur retraite plusieurs fois séculaire, les biens et les trésors d'art vendus ou dispersés.

Il fallut attendre de longues années avant de pouvoir songer au retour.

En ce qui regarde sa constitution interne, la vie norbertine, telle qu'on la trouve concrétisée à l'abbaye d'Averbode, continue durant les temps modernes les traditions du moyen âge.

Sans doute les cadres se sont élargis.

Les rouages de l'administration centrale ont été modifiés par la création des chapitres povinciaux et des visiteurs annuels. Ces deux institutions concoururent puissamment à assurer le succès de la réforme, commencée au début du XVIIe siècle.

Les chapitres généraux ne sont plus si fréquents qu'au début de l'Ordre mais, conçus avec plus de méthode, ils sont mieux suivis et ont une influence plus durable.

Le pouvoir du Général de Prémontré gagne en étendue, par suite de l'influence qu'exercent sur le monde ecclésiastique les théories de la monarchie absolue. Mais, dans nos provinces, il fut battu en brêche par les tendances nationalistes de l'empereur Joseph II.

L'autorité de l'abbé local se modifie également dans le sens absolutiste. Durant l'époque moderne, plus que jamais, l'abbé est, dans l'Ordre de Prémontré, le pivot de la vie religieuse. Toutes les prescriptions statutaires — hormis celles empruntées à l'essence des vœux ou des injonctions explicites des papes — sont laissées à sa merci. L'abbé jouit de droits juridictionnels très étendus ; il porte la crosse et la mitre et, par le rôle politique qu'il joue en dehors de son monastère, passe pour un personnage important dans la société ecclésiastique et civile.

La communauté des chanoines garde des prérogatives bien définies, pour le maintien desquelles elle sait, à l'occasion, faire agir de puissantes interventions. Régulièrement elle entend être consultée pour l'admission des nouvelles recrues et pour les opérations finacières à effectuer.

Un groupement qui tend à disparaître est celui des convers et donats, ou religieux non destinés à la prêtrise. Ce fait est en relation directe avec l'organisation du travail manuel, confié quasi totalement à des salariés laïcs.

La vie religieuse reprend, au cours des âges modernes, un épanouissement et une efflorescence qu'elle ne connaissait plus depuis des siècles.

Le Concile de Trente amena dans tous les milieux un renouveau sérieux et durable. La communauté de vie et de biens, la clôture, les mortifications corporelles furent rétablies dans toute leur étendue.

Sans doute, les monastères ne présentent plus cette atmosphère de recueillement fervent, tel qu'on se plait à se le figurer durant les siècles qui ont précédé. On a introduit des délassements inconnus au moyen âge, du moins en principe. La vie monastique s'accomoda de ces innovations qui, entendues avec discernement, ne pouvaient que contribuer à lui garder sa vitalité de jadis.

Un élément du programme norbertin qui doit arrêter l'attention est la célébration liturgique. Au XVIIe siècle, des tendances

d'unification, parties du centre de la chrétienté, firent écho dans toutes les vieilles congrégations religieuses.

Chez les prémontrés, on se montra particulièrement bienveillant à leur égard ; on alla même plus loin qu'il n'aurait fallu. Toutefois, la norme traditionnelle fut respectée. La pompe des offices est toujours en haute estime dans les abbayes. On accueille quelques dévotions nouvelles qui sont généralement de bon aloi. Le service religieux attire beaucoup de monde dans les églises norbertines ; elles deviennent ainsi des centres importants du culte dans la région.

Ce qu'il faut souligner surtout c'est le soin que l'on consacre aux études. Depuis les controverses protestantes, on avait compris que le bas clergé devait être pourvu d'une instruction théologique plus solide qu'autrefois.

Appelés à diriger les âmes par la prédication et le ministère paroissial, les prémontrés organisent dans leurs abbayes des cours réglés de théologie et de philosophie. Des jeunes clercs furent envoyés en grand nombre aux universités, pour s'y initier à l'enseignement supérieur des sciences sacrées. Revenus dans leur monastère, ils facilitaient le recrutement du corps professoral, destiné à préparer les religieux aux nécessités de l'apostolat.

Le ministère pastoral garde, durant les temps modernes, la même faveur que jadis.

Sans doute, par suite du relâchement qui s'était manifesté parmi les religieux-curés, au XVe et XVIe siècle, dut-on y porter de sérieux remèdes.

Au début du XVIIe siècle, les abbés qui réforment les monastères norbertins en Belgique ont des tendances visibles à restreindre le nombre des cures, desservies par leurs chanoines. On trouve des manifestations non équivoques de cette mentalité à Parc et à Averbode.

Cette mesure fut mal accueillie par les évêques, qui ne disposaient pas encore, en ce moment, du personel voulu pour diriger les nombreuses paroisses rurales de leurs diocèses.

Les réclamations des abbés eurent comme conséquence de fixer l'attention des autorités centrales de l'Ordre sur les abus. On légiféra avec vigueur ; les événements démontrèrent le bien fondé de ces mesures.

Au XVIIIe siècle, les cures administrées par des religieux norbertins — et en particulier par les chanoines d'Averbode — passent pour être bien tenues. Le service paroissial s'y fait d'une façon

irréprochable, au témoignage — évidemment désintéressé -- des évêques.

Ainsi l'Ordre de Prémontré en Belgique, et spécialement l'abbaye d'Averbode, offre, à l'époque moderne, le tableau d'une institution bien organisée et pleine de vitalité. Tout en s'adaptant aux exigences du moment, elle a gardé intact le dépôt des traditions relgieuses et sociales, que lui avait confié, plusieurs siècles auparavant, son fondateur, l'illustre converti de Xanten.

Voilà les conclusions auxquelles l'auteur a abouti.

On sera unanime à louer chez M. le chanoine Lefèvre l'étendue des recherches d'archives et la modération de ses appréciations quant aux hommes et aux choses. Il a réussi à éviter l'écueil de beaucoup d'histoires monastiques : la monotonie et le ton invariablement louangeur. Quant à être complet, il n'y a sans doute pas songé et, tout compte fait, la chose était impossible, tant la documentation est abondante et non encore critiquée ; mais ce que l'auteur ne donne pas en profondeur, il le fournit en étendue de cadre, puisque son travail d'ensemble comprendra trois volumes respectables.

M. le chanoine Lefèvre a la plume trop facile pour ne pas nous donner quelque jour une étude, sous forme de vulgarisation scientifique, sur certains points qu'on aimerait voir traités plus à fond : la piété et la bienfaisance, soit le rôle social d'Averbode à travers les siècles ou encore le rôle des abbés aux Etats de Brabant.

Le premier de ces sujets serait particulièrement attachant. Averbode est, et a été, un centre de piété ; dans ce sanctuaire la parole divine a été enseignée, prêchée et répandue au dehors. Quelle a été l'influence religieuse de ces efforts ? Au moyen d'études approfondies, d'enquêtes et de statistiques l'auteur pourrait répondre à ces questions.

En somme, le livre du chanoine Lefèvre donne plus que des espérances et les fruits de ses recherches seront d'autant meilleurs qu'ils auront muri davantage.

H. NELIS

* * *

P. Jaume Caresmar, *Historia de la Primacia de la Seu de Tarragona*, éd. P. Fr. Marti de Barcelona. Tarragona, 1924.

Le R. P. Marti de Barcelona, O. M. C., vient d'imprimer dans la *Bibliotheca Taraconense*, une œuvre jusqu'ici encore inédite du prémontré Catalan Jacques Caresmar. On sait que ce dernier, cha-

noine régulier du monastère de Saint-Marie de Belpuich, fut un des archivistes les plus remarquables de la fin du XVIIIe siècle. Il est l'auteur de plusieurs travaux bien connus et notamment d'une étude sur les archives de la Collégiale d'Ager (Catalogne). Le travail que le P. Marti vient d'éditer est une œuvre de caractère strictement historique ; c'est l'histoire de la controverse entre la métropole de Tolède et celle de Tarragone au sujet de la primauté revendiquée par l'une et l'autre de ces deux églises. Le tableau historique de toutes les vicissitudes de ces deux institutions depuis la conversion de l'Espagne au catholicisme, jusqu'à l'époque contemporaine, a pour but de démontrer, que le sanctuaire de Tarragone est incontestablement l'église primaire de toute l'Espagne, puisque la ville de Tarragone elle-même doit être considérée comme la plus antique et la plus illustre cité de toutes les Espagnes. L'édition du texte, qui occupe naturellement la plus grosse partie du volume, est précédée d'une notice bio-bibliographique sur le chanoine Caresmar, et d'une série d'indications sur le manuscrit qui a servi à la présente édition. En appendices sont édités tous les documents cités par le P. Caresmar à l'appui de sa thèse. Le tout se présente sous la forme d'un élégant petit volume d'un peu plus de 200 pages, dont l'édition a été faite avec soin.

Jos. LEFEVRE

* * *

Dr. Felix Mader, *Oberpfälzische Klöster und Wallfahrtskirchen* (Alte Kunst in Bayern, herausgegeben vom Landesamt für Denkmalpflege). Augsburg, Filser Verlag, 1924.

Wenn von bayerischer Kunst Sprache ist, denken viele vor allem an die berühmten Königsschlösser, während doch das ganze Bayerland mit Perlen echter, alter Kunst übersät ist. Hier zeigt uns nun Dr Felix Mader im Bilde, welch einen reichen Schatz edler Kunstwerke allein schon die so wenig bekannte bayerische Oberpfalz in ihren vielen alten Klöstern und Wallfahrtskirchen besitzt. Nach der fesselnd geschriebenen Einführung werden uns zuerst die leider nur noch spärlichen Überreste mittelalterlicher Klosterherrlichkeit vor Augen geführt. Dann aber wird uns eine reiche Fülle von Anschauungsmaterial dargeboten, was der bayerische Barock in der Oberpfalz zu leisten vermochte. Aus der katholischen Gegenreformation erwachsen erstrebte auf dem Gebiete der Kunst der süddeutsche Barock eine Erneuerung und Wiedergeburt antiker Kultur aus deutschem und christlichen Geiste. Wie im übrigen Süd-

deutschland hat der Barock auch hier in der Oberpfalz Gottespaläste geschaffen, die bei aller Groszartigkeit und trotz ihres reichen Schmuckes doch nicht den Charakter traulicher Intimität entbehren, wo auch eine einfache Seele sich heimisch fühlen kann. Es wird das Betrachten der einzelnen Abbildungen zu einem wahren Genuss und die kleine Mühe des Sichversenkens in die Gedankenwelt der einzelnen Baustile wird reichlich belohnt. Besonders verdient darum die geschickte Anordnung der Abbildungen alle Anerkennung. Verwandte Bauteile von den verschiedenen Klöstern nebeneinander zu stellen, regt mehr zum Vergleichen an und kommt dem tieferen Eindringen in das Bildermaterial sehr zu gute, lässt aber gerade darum ein zusammenfassendes Register zur Erleichterung der Übersicht nicht überflüssig erscheinen. Auch würden wohl einige kurze geschichtliche Angaben der hier wiedergegebenen Klöster und Kirchen ein besseres Einleben ermöglichen. Für uns Prämonstratenser besitzen natürlich die vortrefflichen Aufnahmen von Speinshart eine besondere Anziehungskraft, vermissten jedoch Einzelaufnahmen des Portals und des Klosterinneren, die es wohl verdient haben würden. Voll Verlangen sehen wir dann auch dem Erscheinen der übrigen Hefte entgegen, die uns die Schönheiten unserer anderen ehemaligen bayerischen Abteien in ebensolchen technisch vollendeten und künstlerisch abgerundeten Abbildungen bringen werden. Besondere Erwähnung verdienen noch die beigefügten deutlichen Grundrisse und Querschnitte, da sie zum Verständnis des architektonischen Aufbaues unentbehrlich sind. Was aber die Ausstattung und Ausführung dieses Heftes angeht, so kann sie nicht anders als mustergültig bezeichnet werden. Dieses inhaltsreiche Büchlein ist darum in jeder Beziehung dem Liebhaber echter Kunst nur zu empfehlen.

Abtei von Berne in Heeswijk (Holland). G. WIND, O. Praem.

* * *

Dr Hans van Werverke, *Het bisdom Terwaan van den oorsprong tot het begin der veertiende eeuw.* Gent, Van Russelberghe, 1924, 164 blz., in *Université de Gand. Recueil de travaux publiés par la faculté de philosophie et lettres.* 52e fascicule.

De evangelisatie onzer Vlaamsche gouwen werd reeds in de vroege middeleeuwen binnen het kader der bisdommenorganisatie gecentraliseerd. Een sprekend beeld hiervan vinden we in onder-

havige studie, waarin het gaat over een bisdom dat zoowat als scheidsdam lag tusschen Vlaanderen en Frankrijk, en in vollen levenskracht een heerlijk godsdienstig leven deed opbloeien, tot in 1559 Pontus de Lalaing, aanvoerder van het keizerlijk leger, de bisschoppelijke stede innam en haar gansch verdelgde. Daarmee lag ook heel het bisdom ontredderd, en wanneer in 1559 een nieuwe bisdommenorganisatie in de Nederlanden tot stand kwam, werd deze kerkelijke provincie verbrokkeld en de naburige kerkvoogden toegewezen.

Waar we thans een geschiedenis krijgen van het bisdom Terwaan, heet dus zulks een voorbijë zaak doen herleven. Schrijver geeft ons eerst het geschiedkundig verloop van dit bisdom tot 1288, waarna een zeer interessante studie ove.. geestelijke hervorming welke het doormaakte in het begin der XIIe eeuw. De hoofdstukken VII, VIII en IX zijn gewijd aan de inrichting van het bisdom op geestelijk, wereldlijk en ekonomisch gebied : Daar vinden we een voortreffelijk overzicht op de toenmalige toestanden. Samengebracht met de laatste uiteenzettingen van Kanunnik Laenen over de instellingen van het bisdom Mechelen leveren ze ons wat meer aanschouwelijke en zakenrijks uit het kerkelijk verleden. — Men vraagt zich echter af hoe het komt dat schrijver dit belangrijk onderwerp niet ontwikkeld heeft onder eene afzonderlijke indeeling van zijn werk, in plaats van een onooglijke reeks hoofdstukken op mekaar te laten volgen.

Het werk sluit met eenige kritische studiën over de gebezigde bronnen, alsmede met de lijst der bisschoppen en kloosters van Terwaan.

Door een Norbertijn mocht het verschijnen dezer studie met veel belangstelling onthaald worden : Het ontstaan der Orde van Premonstreit midden de groote hervormingsbeweging uit het begin der XIIe eeuw deed ook haar invloed gelden in het bisdom Terwaan.

Wanneer in 1130, bij den dood van bisschop Johannes, de zetel van Terwaan openkomt, zullen tegenstrijdige invloeden eenen kandidaat trachten op te dringen : De strenge hervormingsgedachte zal zegevieren en den Norbertijner abt van St-Josse-au-Bois tot bisschop doen aanstellen (1130—†1159). De nieuwe kerkvoogd was een gunstig gekende personaliteit : Te St-Josse had hij vroeger een kluizenaarsleven geleid, tot op zekeren dag de lof van den H. Norbertus en dezes stichtingen tot hem doordringt. Heel edelmoedig gaat hij zch onder de leiding van den patriarch van Prémontré stellen en enkele jaren keert hij weder naar St-Josse, doet

er den regel van Prémontré aanvaarden door zijn vroegere makkers uit het kluizenaarsleven, en sticht er alzoo het klooster van St-Martinus, of van St-Josse-au-Bois, waarvan hij abt is. Wanneer Milo nu overgeplant wordt naar Terwaan, zal hij, met den geest van den H. Norbertus bezield, het hervormingswerk van zijn voorganger Johannes doordrijven en ook zijne Orde begunstigen : St-Augustinus bij Terwaan wordt door hem in 1131 gesticht en bevolkt met kloosterlingen uit de Norbertijner abdij van Sélincourt. Te Licques, waar reguliere kanunniken vertoefden, voert hij de Premonstratenzers in. Te Veurne ontstaat, dank zij zijne medewerking, de St-Nikolaasabdij.

Stellig hadden we gehoopt dat de zorgzame naspeuringen, waarop schrijver zijne studie steunde, een ongekend *Vita*, een oude kronijk of zoo wat zou opgedolven hebben. We blijven echter aangaande Milo bij de gekende bronnen.

Schrijver (bl. 49) duidt ook op Franschen invloed welke langs Milo, tegen de graven van Vlaanderen in, het bisdom Terwaan insloop : Een meer doorgezette studie zou het wellicht mogelijk maken klaar voor te stellen, of soms die politieke geest langs de hervorming van Prémontré meegevoerd werd, of wellicht te wijten was aan den meer zuiderlijken invloed der abdij van St-Josse-au-Bois (bisdom Amiens), of misschien ook een persoonlijke karaktertrek was van bisschop zelf.

Deze enkele grondgedachten uit het werk van Dr Van Werveke hebben den weg opengebaand tot een kritische studie over den Premonstratenzer abt-bisschop Milo van Terwaan.

A. ERENS.

Imprimatur, Mechliniae, 6 Aprilis 1925. J. Thys, Can. *Lib. Cens.*

DAS SEMINARIUM NORBERTINUM IN CöLN. I

(Fortsetzung)

5. *STREIT ÜBER DAS SEMINAR ZWISCHEN DEN ABTEIEN KNECHTSTEDEN UND STEINFELD*

Wie der Abt Theodor, so sorgte auch sein Nachfolger Michael Kuell, der am 2. Dezember 1693 die Leitung der Abtei übernommen hatte, unermüdlich für die Hebung des Seminars, da er dessen segenreiche Wirksamkeit aus eigener Anschauung kannte. Nach der Verlegung desselben nach Dünnwald am 3. Januar 1684 war er dort Lector der Theologie gewesen, seit dem 23. Februar 1685 Lector der Theologie und später der Philosophie in Steinfeld, seit dem 25. Mai 1687 Lector und seit dem 7. Januar 1688 bis zu seiner Wahl zum Abt Praeses des Cölner Seminars (1). Ungefähr 17 Jahre lang hatte er der Anstalt die für das Gedeihen der Studien nötige Eintracht und Ruhe erhalten. Da strengte am 9. August 1710 der Abt Arnold Brewer von Knechtsteden, der schon zeit längerer Zeit zu der Abtei Steinfeld in einem sehr gespannten Verhältnis stand und am 13. Mai 1707 seinem Unmut in einer dem Generalabt Claudius Honoratus Lucas überreichten Beschwerdeschrift in 14 Punkten Ausdruck gegeben hatte (2), auf eigene Kosten bei der Cölner Nuntiatur *(utpote iudici competenti in causis ex gratia apostolica resultantibus)* einen Prozess an, der sich mehrere Jahre hinzog.

Er legte dem Nuntius Giambattista Bussi dar, dass er in seinen materiellen Interessen geschädigt sei, da die Steinfelder Äbte mit Verletzung der von dem Abt Norbert Horrichem 1643 getroffenen und von mehreren Päpsten bestätigten Anordnung über die Ver-

(1) Braun, Bd. IX, S. 207 ; Bd. XI, S. 212.

(2) Punkt 8 der Beschwerdeschrift lautete : *Quartam partem seminarii Coloniensis pro tota provincia determinatam non obstantibus contradictionibus pro solo proprio interesse in hodiernam diem reservant.* Ehlen, *Die Praemonstratenser Abtei Knechtsteden.* 2 Teil : Urkundenbuch, 158 ff. Cöln, 1904.

wendung der Dünnwalder Einkünfte *den* Anteil, der sämtlichen Alumnen aus der wesfälischen Zirkarie zukommen müsse, mit Bevorzugung der Steinfelder Zöglinge zu ihrem privaten Vorteil benützt hätten. Seine Vorgänger und er selbst seien öfters um die Überweisung dieses Anteils eingekommen, aber er habe bis jetzt nichts erhalten und es sei auch keine Aussicht, auf friedlichem Wege zu seinem Rechte zu kommen.

Obwohl der Pensionspreis für einen Seminaristen, wenn man keinen Profit machen wolle, 50 Reichsthaler jährlich nicht übersteigen könne, habe der Abt Michael die Dreistigkeit gehabt zu behaupten, auf dem Provinzialkapitel in Cöln 1680 hätten die Äbte der Provinz auf diesen umstrittenen Anteil unter der Bedingung verzichtet, dass sie in Zukunft für ihre Zöglinge nur 50 Reichsthaler zu zahlen brauchten, während eigentlich 70 bis 80 Reichsthaler für den standesgemässen Unterhalt erforderlich seien. Darüber seien allerdings, das gebe er zu, von den Steinfeldern auf dem Kapitel Reden gehalten und Vorschläge gemacht worden, aber die Knechtstedener und viele andere aus der Zirkarie hätten ihre Zustimmung nicht gegeben. Mithin sei jene Abmachung hinfällig.

Um seine Ansprüche genau zu formulieren, bat der Abt Arnold den Nuntius, er möge dem Steinfelder Abt zu Pflicht machen, 1) über die Einkünfte des Stiftes Dünnwald genau Rechenschaft zu legen, 2) den Unterhalt der Knechtstedener Alumnen während des letzten Jahres aus den dem Stift Knechtsteden zustehenden Dünnwalder Einkünften zu bestreiten und 3) den aus den früheren Jahren herrührenden Überschuss in der Höhe des ihm zukommenden Anteils herauszugeben (1).

Was der Cölner Nuntius auf die erhobene Anklage im Einzelnen antwortete, ist nicht bekannt. Erst am 12. August 1712 wies er den Abt Michael an, dem Knechtstedener Abte die Bilanz und einen Rechenschaftsbericht über die Verwaltung der Seminareinkünfte seit dem Provinzialkapitel vom Jahre 1680 vorzulegen und ihm auf Verlangen auch eine Abschrift davon zu geben, die jedoch auf des letzteren Kosten, jede Seite zu einem halben Schilling gerechnet, anzufertigen zei ; ebenso solle er in Zukunft jedes Jahr Bilanz und Bericht dem Knechtstedener Abte und auf Verlangen allen Äbten der Zirkarie unter Anrechung derselben Herstellungskosten zustellen. Dieser Anweisung kam der Abt Michael pünktlich nach (2).

---

(1) Düsseldorfer Staatsarchiv : *Akten Steinfeld* N° 23.

(2) *Computus Dünnwaldenses in libro hic a sua dignitate relicto incipiunt a Januario 1681.* Das Buch, von dem hier die Rede ist, findet sich leider nicht

Ungefähr anderthalb Jahre später, am 10. Januar 1714, teilte der Generalauditor Alessandro Borgia, der nach der Abberufung des Nuntius die Cölner Nuntiaturgeschäfte weitergeführt hatte, dem inzwischen neu ernannten Nuntius Girolamo Archinto mit, dass der Abt von Knechtsteden ihm durch seinen Procurator noch Folgendes unterbreitet habe: Der vierte Teil der Dünnwalder Einkünfte, der für die Studierenden aus der Zirkarie bestimmt sei, reiche für deren Unterhalt im Seminar vollständig aus, da nach dem Rechenschaftsbericht, den der Steinfelder Abt nach langen Verzögerungen und Verursachung vieler unnützer Ausgaben in Abschrift endlich vorgelegt habe, die Gesamteinkunfte sich jährlich auf mindestens 3000 Reichsthaler beliefen, während aus der Zirkarie jährlich kaum mehr als 4, 5 oder 6 Alumnen im Seminar gewesen seien, ja sogar in einigen Jahren kein einziger, in anderen Jahren 2 oder 3.

Ferner ergebe sich aus dem Rechenschaftsbericht, dass der Pensionspreis für die Alumnen aus Klöstern anderer Orden und

---

mehr vor. Dagegen ist eine Zusammenstellung der Einnahmen und Ausgaben im Jahre 1697 und von April bis Dezember 1703 erhalten geblieben. In der ersten Rechnung, die von dem Praeses Peter Steinheuer angefertigt ist, sind u. A. als Einnahmen angegeben: Pacht, Renten, Verkauf von Getreide und Zuschüsse von Seiten des Steinfelder Abtes, aber es fehlt — worauf es hier am meisten ankommt — eine Übersicht über die von den Äbten für ihre Alumnen gezahlten Pensionspreise. An Ausgaben werden aufgezählt: Löhne für das Küchenpersonal, für Fuhrleute und Schiffer, Schuhmacher und Schneider, Bäcker und Uhrmacher, ferner Anschaffungen von Wachs und Weihrauch, von Papier und Büchern, Aufwendungen für Briefporto und Reisegeld, für Akzisen und Almosen an die Bettelmönche (Minoriten und Dominikaner), für Weihezeugnisse, für Eintragung in die Liste der Theologen und den Druck der Thesen, für Ostereier und die Bewirtung van Gästen u. s. w. Die Rechnung weisst stets ein Defizit auf und zwar:

	Gl.	Alb.	H.
Am 1 Januar 1697 von	656	17	8
1. April	1038	22	4
1. Juli	565	13	10
1. October	161	19	—
1. Januar 1698	160	9	11.

Die zweite Rechnung, die von Peter Esser, dem Lector des Seminars, aufgestellt wurde, ist in derselben Weise geführt. Sie ergibt

		Gl.	Alb.	H.
Am 1. April 1703	einen Überschuss von	201	18	9
1. Juli 1703	" " "	168	2	9
1. October	ein Defizit von	332	20	10
1. Januar 1704	einen Überschuss von	85	12	7

Düsseldorfer Staatsarchiv: *Akten Steinfeld* N° 23.

aus dem Weltklerus, die im Seminar Aufnahme gefunden hätten, nicht mehr als 60 oder höchstens 70 Reichsthaler betragen habe (1) ; die Vorsteher der Prämonstratenser Stifte hingegen hätten für jeden Alumnus 50 Reichsthaler zahlen müssen und seien so seit dem Jahre 1643 eines Teiles der Dünnwalder Einkünfte, die für die ganze Zirkarie bestimmt seien, beraubt worden. Infolgedessen bitte der Procurator des Knechtstedener Abtes den Nuntius, den Abt Michael durch geeignete Mittel zu zwingen dass er 1) den aus dem 4. Teil der Dünnwalder Einkünfte fliessenden Überschuss mit Zinsen und Erstattung der Prozesskosten herausgebe und 2) in Zukunft diesen 4. Anteil regelmässig den Alumnen der Zirkarie zuwende (2). Ein Urteil, dessen Inhalt nicht bekannt ist, erfolgte in der Sache am 19. Februar 1714. Beide Teile waren aber mit demselben nicht zufrieden und legten deshalb Berufung ein (3).

Der Abt Arnold von Knechtsteden fasste am 19. November 1715 seine Forderungen von Neuem in folgenden Punkten zusammen : Der Steinfelder Abt, welcher der Vorschrift gemäss die Bilanz und den Rechenschaftsbericht vorzulegen habe, dürfe an dem 4. Teil der Dünnwalder Einkünfte nicht partizipieren, da ihm schon die Hälfte zugesprochen sei. Für den Fall, dass der 4. Teil zur Bestreitung des Pensionspreises nicht ausreiche, habe jeder Abt der Zirkarie das Fehiende in bar zu ergänzen ; für den entgegengesetzten Fall, dass sich ein Überschuss ergebe, solle derselbe für die Zukunft zu gunsten der Zirkarie aufbewahrt werden. Da die Knechtstedener Alumnen, die seit dem Ausbruch der Streitigkeit auf Kosten ihres Stiftes anderwo *(in refugio Knechtstedensi)* (2). unterhalten worden seien, von Rechts wegen im Cölner Seminar von dem Anteil hätten leben können, solle der Steinfelder Abt

---

(1) Am 10. August 1700 hatte der Cistercienserabt Johann Jakob Lohe von Altenberg mit dem Abt Michael vereinbart, dass er einen Religiosen gegen einen Pensionspreis von 70 Reichsthalern ins Seminar schicken könne, da die Cistercienser in Cöln keine Studienanstalt hatten. Düsseldorfer Staatsarchiv : *Akten Steinfeld* N° 23. Die süddeutschen Praemonstratenseräbte, die einen Teil ihrer Zöglinge auf die Universität Dillingen schickten, zahlten für sie als Pension im Convikt daselbst jährlich 100 Gulden oder 60 Goldmünzen, die Nebenausgaben nicht miteingerechnet. Thomas Specht, *Geschichte der ehemaligen Universität Dillingen* S. 418 ff. Freiburg, 1902.

(2) Der Steinfelder Abt, dem der Inhalt des Schriftstückes mitgeteilt wurde, hatte das Recht, innerhalb 8 Tagen Einspruch zu erheben.

(3) Düsseldorfer Staatsarchiv : *Akten Steinfeld*, No 23.

(4) Vermutlich in dem Knechtstedenerhof auf der Maximinenstrasse in Cöln. Vgl. Keussen, Bd. II, S. 139.

ihn nachträglich auszahlen. Der Pensionspreis müsse auf 60 Reichsthaler festgesetzt werden, da nach Ausweis der aus den letzten 29 Jahren vorliegenden Rechnungen die Alumnen aus anderen Orden und aus dem Weltklerus diesen Preis gezahlt hätten (1) ; falls der Steinfelder Abt in dieser Hinsicht Schwierigkeiten mache, biete er sich an, ohne Benachteiligung seines Stiftes zu diesem Preise den anständigen Unterhalt zu liefern (2).

Im folgenden Monate, am 22. Dezember 1715, machte er dem Abte Johannes Wirtz von Rommersdorf, der am 15. Dezember dem Steinfelder Abt auf eine briefliche Anfrage, wie er sich zu dem Prozess stelle, geantwortet hatte, dass er durchaus nicht auf der Seite des Klägers stehe, sondern den Prozess entschieden verurteile, die Vorhaltung, es sei ihm lieber gewesen, wenn Johannes ihm zuerst vertraulich einen Einblick in den Brief des Steinfelder Abtes gewährt hätte, bevor er ihn beantwortet habe ; er würde ihm dann eine solche Fülle von Material unterbreitet haben, dass er wegen des Vorteils seiner eigenen Abtei wie der ganzen Zirkarie sich sicher an dem Prozess beteiligt haben würde.

Da das nicht geschehen sei, wolle er ihn jetzt, nachdem er den Prozess in der ersten Instanz gewonnen habe und entschlossen sei, ihn weiterzuführen, darüber in Kenntnis setzen, 1) dass der 4. Teil der Dünnwalder Einkünfte den Alumnen aus der Zirkarie zugesprochen sei, 2) dass dieser 4. Teil nach Ausweis des auf richterliche Anordnung von dem Steinfelder Abt endlich vorgelegten Rechenschaftsberichtes jährlich über 5-600 Reichsthaler betragen habe, 3) dass seit der Aufhebung des Dünnwalder Stiftes nie über 5 bis 6 Alumnen, in mehreren Jahren nur 3 bis 4 aus der Zirkarie im Seminar gewesen seien, 4) dass die aus anderen Orden und aus dem Weltklerus aufgenommenen Alumnen nur 60 oder höchstens 70 Reichsthaler gezahlt hätten und 5) dass mithin der von den Alumnen aus der Zirkarie erhobene Pensionspreis ungerechter Weise eingezogen sei, da der 4. Teil der Dünnwalder Einkünfte für sie vollständig ausgereicht habe. Seine weitere Forderung gehe nun dahin, dass ein etwaiger Überschuss zu gunsten der zukünftigen Alumnen aus der Zirkarie zurückgelegt werde, während im Falle eines Defizits jeder Abt aus der Provinz nicht bis zu 50 Reichsthalern die fehlende Summe zu ergänzen, sondern nur die

---

(1) Diese Behauptung steht mit der obigen Vereinbarung zwischen dem Cisterzienserabt Lobe von Altenberg und dem Abt Michael in Widerspruch, es sei denn dass die Vereinbarung nicht ausgeführt wurde.

(2) Düsseldorfer Staatsarchiv : *Akten Steinfeld*, No 23.

Differenz zwischen dem Ertrage des 4. Teils und dem Pensionspreis zu zahlen habe (1).

Wie der Rommersdorfer Abt, werden auch andere Äbte aus der westfälischen Zirkarie aufrichtig bedauert haben, dass der Prozess bei der Cölner Nuntiatur anhängig gemacht war. Da es sich um eine rein innere Ordensangelegenheit handelte, brachten sie die Sache vor das Provinzialkapitel, das vom 28. April bis 6. Mai 1716 in Cöln tagte. Nach langen Beratungen fasste dasselbe folgende Beschlüsse : 1) Wenn man von dem Unterhalt für die 3 Chorherren in Dünnwald, wie für den Praeses und den Lector im Seminar absehe, dürften bis zum nächsten Provinzialkapitel der Steinfelder Abt 7 Alumnen und die Äbte der Zirkarie gegen einen Pensionspreis von 40 Reichsthalern soviele Alumnen ins Seminar schicken, wie dort unterhalten werden könnten, ohne dass die dort früher von der Propstei Clarholz und den Abteien Rommersdorf und Sayn gemachten Stiftungen angetastet würden. Bezüglich dieses letzteren Punktes sprach der Vertreter des Propstes von Clarholz wiederholt die Bitte aus, dass das eingebrachte Capital zurückgezahlt werde, da er selten Alumnen ins Seminar schicken könne ; aber das Capitel lehnte mit Rücksicht auf die Seminarschulden, die sich gegenwärtig auf 1788 Reichsthaler beliefen, die Bitte ab ; 2) was die Beiträge der Frauenstifte und der Pfarrer betreffe, solle das Decret des Provinzialkapitels vom Jahre 1680 in Kraft bleiben (2) ; die Vorsteher hätten mithin nicht die Zustimmung der Chorfrauen nötig, um die festgesetzte Summe aus den Einkünften der Stifte zu zahlen ; 3) da der Steinfelder Abt im Seminar den Neubau eines Refectoriums und von 4 Schlafsälen begonnen habe, die dauernd dem Seminar erhalten blieben (3), sei es billig und recht, dass die Kosten gemeinsam aus den Seminareinkünften getragen würden, zumal der Abt aus seinen Mitteln zu gunsten der Seminaristen einen Garten für 1000 Thaler käuflich erworben habe, ohne dass er die Erstattung der Kaufsumme fordere ; 4) um den Streit aus der Welt zu schaffen, dürfe der Abt von Knechtsteden zum Ersatz für die ihm erwachsenen Prozesskosten *einen* Alumnus 2 Jahre lang unentgeldlich im Seminar unterbringen (4).

Indessen war der Streit damit doch nicht beendet. Der vor

---

(1) Düsseldorfer Staatsarchiv : *Akten Steinfeld* No 23.

(2) S. oben S. 139.

(3) Für die Bauzeit war das Seminar nach Dünnwald verlegt worden. Braun, Bd. XI, S. 221.

(4) Düsseldorfer Staatsarchiv : *Akten Steinfeld* No 23.

Kurzem, am 25. Februar 1716, ernannte Seminarpraeses Christian Steinheuer (1), der die Interessen des Seminars durch die Beschlüsse des Provinzialkapitels geschädigt, ja sogar dessen Bestand gefährdet glaubte, legte nach Schluss des Capitels in einem sehr ausführlichen Gutachten (2). Beschwerde gegen dieselben ein und *brachte die strittige Angelegenheit in ein ganz neues Stadium.* Er ging, bevor er an die Prüfung der einzelnen Beschlüsse herantrat, von der *prinzipiellen* Frage aus, ob das Seminar überhaupt dem Provinzialkapitel unterstehe und an dessen Beschlüsse gebunden sei, und kam nach gründlicher Prüfung und Durcharbeitung der alten Urkunden zu dem Resultat, dass der zuständige und verantwortliche Leiter des Seminars der Abt von Steinfeld und die nächst höhere Instanz nach ihm nicht das Provinzial-, sondern das *Generalkapitel* sei.

Zum Beweis berief er sich 1) auf den Wortlaut der Urkunde vom 9. April 1643 : *Cura vero, administratio, ordinatio aliave quaevis dispositio seminarii et in eo existentium erit et manebit penes abbatem Steinfeldensem, qui praesidem et procurato-*

---

(1) Braun, Bd. XI, S. 223. — Er war wohl nahe verwandt mit dem oben genannten Praeses Peter Steinheuer. Beide stammten aus Oekoven im Kreis Grevenbroich. Braun, Bd. IX, S. 214.

(2) In demselben erwähnte er ausser den 4 oben genannten Beschlüssen noch den weiteren Beschluss des Provinzialkapitels, dass auch die Abteien Ober-Ilbenstadt, Ober-Zell und Wadgassen,obwohl sie nicht zur westfälischen Zirkarie gehörten, doch an den der Zirkarie zugewiesenen Dünnwalder Einkünften partizipieren könnten, mit der Begründung : Solange sie dem Generalvicar der westfälischen Zirkarie unterständen und von dieser nicht getrennt würden, hätten sie dieselben Rechte wie die anderen Stifte der Zirkarie. Dann fügte er hinzu : Die Frauenstifte Altenberg, Heinsberg, Marienrod, Meer und Oelinghausen, stellten einen einmaligen Zuschuss von je 100 Thalern oder Rheinischen Gulden für das Seminar zur Verfügung, die Stifte Ellen, Essig, Füssenich und Gartzen von je 50 Thalern, Engelport ebenfalls von 50 Thalern oder eine Fuhre Wein, St Catharina in Dortmund und Rumbeck von je 30 Thalern. Die Vertreter der anderen Frauenstifte wie Langwaden und Unter-Zell lehnten einen Zuschuss ab, weil ihre Vorsteher nicht im Cölner Seminar vorgebildet waren, sagten ihn aber für die Zukunft zu, falls sie ihre Vorsteher aus dem Seminar erhielten. Die Pfarrer wurden angewiesen, sich freiwillig zu einem Beitrag von jährlich 2 Reichsthalern zu verpflichten. Der Abt von Wadgassen spendete aus freien Stücken für seine Pfarrer einen einmaligen Beitrag von 50 Reichsthalern und der Abt von Wedinghausen für die Pfarreien Hüsten und Werl von je 20 Reichsthalern. Die Äbte von Arnstein und Ober-Ilbenstadt begründeten ihr Zahlungsunvermögen mit dem Hinweis darauf, dass ihre Pfarreien fast sämtlich von Andersgläubigen besetzt seien, und der Abt von Ober-Zell stellte für seine Pfarreien einen Beitrag in Aussicht, falls aus seiner Abtei ein Alumnus ins Cölner Seminar geschickt werde . Coblenzer Staatsarchiv : Abteilung 231, 57 : *Steinfeld* 3.

rem instituendi ac pro arbitratu amovendi, studentes religiosos admittendi et quoties expedire iudicaverit ad monasteria, unde venerant, remittendi, villas, agros, vineas elocandi omnesque fructus et emolumenta ad usus seminarii dumtaxat impendendi, modum et regulas praescribendi exactamque rationem de temporalibus dietim acceptis et expositis tam a praeside et procuratore, quam sacerdotibus in loco de Dünnwald mansuris exigendi et sibi reddi faciendi plenum semper jus et omnimodam auctoritatem habebit et retinebit (1) ; 2) auf eine Stelle in derselben Urkunde : *ita ut casu, quo seminarium quocumque modo vel eventu deficere vel negligi contingeret, proventus memorati immediatae dispositioni capituli generalis dicti Ordinis subesse et nonnisi communibus provinciae usibus in promotionem sacrorum studiorum applicari debeant* (2). Hier werde als erste und unmittelbare höhere Instanz nach dem Steinfelder Abt ausdrücklich das Generalkapitel genannt ; die Bezeichnung des höheren Oberen schliesse stets den niederen Oberen aus ; 3) auf den Vorbehalt des Generalabts Le Scellier in der Bestätigungsurkunde vom 24. November 1650 : *Salva tamen nostra et capituli nostri generalis, qua in omnibus et singulis Ordinis ecclesiis utimur, in ecclesiam Dünnwaldensem ipsumque seminarium seu collegium sancti Norberti superioritate et jurisdictione* (3) ; 4) auf den Bericht des Abtes Nicolaus Guinet von Pont-à-Mousson, den das Generalkapitel am 5. Mai 1657 gutgeheissen hatte : *Salvo et sic et in omnibus iure patris abbatis Steinfeldensis et capituli generalis, cui immediate subiectum erit eiusmodi seminarium* (4). Aus allen diesen Zeugnissen ergebe sich klar und bestimmt, dass das Provinzialkapitel nicht zuständig und demgemäss seine Beschlüsse über das Seminar und dessen Einkünfte ungültig seien ; die Entscheidung darüber liege einzig und allein in den Händen des Abtes von Steinfeld als apostolischen Inspectors ; wenn man sich ihr aber nicht fügen wolle, müsse man sich direkt an das Generalkapitel wenden.

Die Tatsache, dass die Beschlüsse des Provinzialkapitels von Cöln seine Unterschrift trügen, so fuhr er fort, könne nicht gegen seine Beweisführung geltend gemacht werden, da die Unterschrift ohne seinen ausdrücklichen Auftrag gegeben sei ; er habe damals

---

(1) *Unio sive applicatio*, p. 8. Vgl. oben S. 129 f.
(2) *Ibidem*, Vgl. oben, S. 129.
(3) *Ibidem*, p. 25 sq. Vgl. oben S. 132.
(4) *Ibidem*, p. 37. Vgl. oben, S. 134.

wegen Krankheit an dem Kapitel nicht teilnehmen und darum auch nicht prüfen können, was zur Beratung stehe; sobald er aber Kenntnis von den Beschlüssen bekommen, habe er protestiert und beim Generalkapitel eine Beschwerde eingereicht. Und selbst wenn er wissentlich die Unterschrift geleistet hätte, so wäre auch das bedeutungslos, da er sich nicht mit den Bestimmungen der Stiftungsurkunden in Widerspruch setzen dürfe.

Ebenso sei die tatsächlich erfolgte Bestätigung des Provinzialkapitels seitens des zeitigen Generalabtes Lucas de Muin von keinem Belang, da sie ohne genügende Kenntnis der Sache, ohne Anhörung der Gegenpartei, ohne Heranziehung der Beweisstücke, wohl aber im Gegensatz zu den früheren Bestätigungen des Generalabtes Le Scellier wie des Generalkapitels vom Jahre 1657 erfolgt sei. Dazu komme endlich, dass eine Bestätigung *in forma communi* einen in sich ungültigen Akt nicht gültig mache. Wolle man aber die vom Generalabt gewährte Bestätigung trotzdem als gültig anerkannt wissen, so bleibe kein anderes Mittel übrig, als die Entscheidung der *Congregatio de propaganda fide*, unter deren Schutz das Seminar gestellt sei (1), oder des Papstes selbst anzurufen.

Nach diesen grundsätzlichen Erörterungen ging der Praeses Steinheuer auf die Fragen ein 1) ob das Provinzialkapitel die Zahl der Steinfelder Alumnen, die an der Hälfte der Einkünfte zu partizipieren hätten, auf 7 erhöhen könne und 2) ob die Zahl der Alumnen aus der Zirkarie unbestimmt bleiben dürfe („soviele wie unterhalten werden könnten").

Die erste Frage vereinte er, dadie Zahl sich richten müsse nach den jährlich gesicherten Einkünften, die vom Abt Norbert auf kaum 1300 Reichsthaler berechnet und inzwischen nicht gewachsen seien; von dieser Summe müssten zudem die vollen Unterhaltungskosten für den Praeses und den Lector abgezogen werden, da ihre Tätigkeit der Allgemeinheit zu gute komme.

Die Schulden hingegen, die der Abt Norbert auf 2500 Reichsthaler angegeben habe, seien infolge der Wiedererwerbung eines Teiles der Äcker des Hofes Zupshoven bei Garsdorf im Kreise Bergheim an der Erft (2), welche von den Chorfrauen in Dünnwald früher für 1360 Reichsthaler verpfändet und von dem Seminarvorstand im Jahre 1706 für 1770 Reichsthaler wiedereingelöst

---

(1) S. oben, S. 131.

(2) Leonard Korth, Das Kloster Dünnwald, *Annalen des Historischen Vereins für den Niederrhein*, Bd. XLIV, Cöln, [1885], S. 5.25. 41 ff.

seien, auf 2910 Reichsthaler gestiegen ; ausserdem hätten der Hof zu Obermendig (1), der seit dem letzten Provincialkapitel abgebrannt, und die Scheune in Bürrig (2), die von Sturm niedergerissen sei, wiederaufgebaut werden müssen, ganz abgesehen davon, dass die Steuer- und Requisitionslasten drückender geworden seien.

Auch die zweite Frage verneinte er, da ein unbestimmt lautendes Urteil *ipso jure ungültig* sei. Wenn auf der einen Seite die Zahl der Alumnen bestimmt sei, auf der anderen nicht, so könnten von dieser Seite immer mehr Alumnen geschickt werden, als mit Rücksicht auf den Unterhalt angehe ; die von dem Abt Norbert urkundlich festgelegte Verteilung der Einkünfte wäre nicht durchführbar und ein Grund zu immer neuen Klagen gegeben.

Schliesslich betonte der Cölner Praeses, dass, wenn die Kosten für den erforderlichen Neubau aus den Einkünften des Seminars gedeckt werden sollten, man entweder mit der Absendung neuer Alumnen solange warten müsse, bis die Ausgaben durch den Zinsenertrag wieder eingebracht seien, oder, wenn man das nicht wolle, dass alle Äbte aus der Zirkarie aus ihren eigenen Mitteln den Unterhalt der Zöglinge bestreiten müssten ; denn Beides, Neubau *und* Unterhalt, könne durch die Seminarmittel nicht geleistet werden. Überhaupt seien, wie bereits gesagt, die auf dem Provinzialkapitel gefassten Beschlüsse derart, dass, wenn sie durchgeführt würden, das Seminar nicht nur eine grosse Einbusse erleide, sondern sogar in seiner Existenz bedroht werde (3).

Mit diesen Darlegungen erzielte der Praeses Steinheuer einen vollen, durchschlagenden Erfolg. Als das Provinzialkapitel 1721 wiederum in Cöln zusamentrat, stiess es — gegen den Widerspruch des Abtes Arnold von Knechtsteden — die 1716 gefassten Beschlüsse um und traf am 19. September folgende Anordnungen : Die Frage, wer für die Verteilung der Seminareinkünfte zuständig ist, soll einstweilen in der Schwebe bleiben und demnächst durch den höheren Richter entschieden werden. In der Zwischenzeit schickt der Abt von Steinfeld, der als apostolischer Inspektor zu gelten hat, wie bisher 6 Zöglinge ins Seminar und nimmt aus der Zirkarie soviele, wie er nach Lage der Verhältnisse glaubt zulassen und unterhalten zu können, gegen einen Pensionspreis von 50 Reichsthalern gemäss der Bestimmung des Provinzialkapitels vom Jahre 1680 auf. Damit die Äbte und Pröpste aus der Zirkarie urteilen

(1) *Ebenda*, S. 5f.46ff. 78.83.92. 94 f.
(2) *Ebenda*, S. 32.
(3) Coblenzer Staatsarchiv : Abteilung 231.57. *Steinfeld* 3.

können, ob sie an dem Stiftungsfonds in gerechter Weise partizipieren, ob die Einkünfte sich mehren und die Zahl der Studierenden erhöht oder der Pensionspreis ermässigt werden kann bezw. muss, verpflichtet sich der Steinfelder Abt, ihnen jährlich eine Abschrift des von den Seminarverwaltern erstatteten und von ihm genehmigten Rechenschaftsberichts oder einen übersichtlichen kurzen Rechnungsauszug vorzulegen, jenen auf ihre eigenen Kosten, diesen unentgeldlich. Aber in der Bilanz sind die Einkünfte so zu berechnen, dass für die folgenden Jahren und für unvorhergesehene Fälle ein Reservefonds bleibt (1).

Tatsächlich bildete die Frage, wer über die Verteilung der Seminareinkünfte in letzter Linie zu entscheiden habe, nach Schluss des Provinzialkapitels noch lange den Gegenstand weiterer Verhandlungen. Von der einen Seite wurde eine *Deductio quaestionis pro usu perpetuo et irrevocabili domus cum oratorio S. Norberti*

(1) Ihre Unterschrift gaben die Capitelsväter in dieser Reihenfolge: Michael Kuell, Abt von Steinfeld und Generalvicar; Johannes Wirtz, Abt von Rommersdorf, zugleich im Namen des Abtes Adolf Damen von Sayn, der vor der Leistung der Unterschrift nach Hause zurückkehren musste; Johannes Schwenk, Abt von Arnstein; Friedrich Baldem, Propst von Heinsberg; Balthassar Röthein, Doctor der Theologie, Propst von Unter-Zell; Wilhelm Ignaz de Witte, Propst von Langwaden; Cornelius Coertges, Propst von Reichenstein; Georg Fasel, Canonicus in Ober-Zell, Doctor der Theologie, Verwalter des Stiftes Gerlachsheim, als Vertreter des Abtes von Ober-Zell: Werner Vitzer, Canonicus in Ilbenstadt, als Vertreter des Abtes von Ober-Ilbenstadt; Hermann Ascheberg, Prior in Wedinghausen, als Vertreter des Abtes von Wedinghausen und der Pröpste von Oelinghausen und Rumbeck; Christian Steinheuer, Doctor der Theologie, Praeses des Cölner Seminars; Albert Brandt, Prior in Niederehe; Peter Steinheuer, Lizenziat der Theologie, Prior in Meer; Peter Roemer, Prior in Dünnwald, zugleich im Namen des Priors Philipp Steprath in Marienstern oder Essig; Jakob Bong, Pastor in Zülpich, im Namen des Priors von Füssenich; Peter Wilden, Prior in Ellen; Augustin Geissel, Prior in Unter-Ilbenstadt; Wilhelm de la Haye, Prior in Wenau; Friedrich Scheben, Prior in Gartzen; Augustin Lütgens, Prior in Steinfeld; Winand Freissem, Pastor in Erp, als Vertreter sämtlicher der Abtei Steinfeld unterstehenden Pfarrer. Laurentius Reetz, apostolischer Notar, Secretär des Provinzialkapitels, im Namen des Propstes von St. Gerlach, der am 5. September geschrieben hatte, dass er sich allen Beschlüssen anschliessen werde. Coblenzer Staatsarchiv: Abteilung 231.57 *Steinfeld* 3. — Es fehlen aus dem rheinischen Anteil der Zirkarie die Unterschriften der Aebte von Hamborn, Knechtsteden und Wadgassen, aus dem westfälischen Anteil der Zirkarie die Unterschriften des Abtes von Scheda und der Pröpste von Cappenberg, Clarholz, Flaesheim und Varlar. Die nichtgenannten Frauenstifte Altenberg, Engelport, Marienrod und Schillingskapellen, mit Ausnahme des Stiftes St. Catharina in Dortmund, welches von der Abtei Knechtsteden abhängig war, wurden von den Praelaten vertreten, denen sie unterstanden.

latine, vulgariter dictae Seminarium vorgelegt, die nicht mehr vorhanden ist. Von der anderen Seite erfolgten im Jahre 1727 umfangreiche *Responsiones ad deductionem quaesitionis* etc., die im Düsseldorfer Staatsarchiv : *Akten Steinfeld,* No 23 aufbewahrt werden.

Die beiden unbekannten Verfasser boten mit einem grossen Aufwand von Gelehrsamkeit und unter Hervorkehrung weit hergeholter juristischer Feinheiten, zu deren Begründung sie die namhaftesten Canonisten heranzogen, eine Reihe von Gesichtspunkten dar, unter denen sie an die Lösung der Frage herantraten, nachdem sie unter teilweise scharfer gegenseitiger Bekämpfung zuerst die Vorfragen erörtert hatten, ob der Steinfelder Abt Eigentümer des Steinfelder Hofes in Cöln geblieben sei, auch nachdem er ihn dem Seminar zur Verfügung gestellt habe, ob der Begriff seminarium *pro loco vel domo* oder *pro collegio hominum* aufzufassen sei und demgemäss die vollzogene Vereinigung der Dünnwalder Einkünfte mit dem Seminar an dem Hause hafte oder den Seminaristen persönlich zu gute komme, ob das eigentliche Seminar (*in sensu stricto*) bereits vor der 1643 geschehenen Vereinigung bestanden habe, ob die Verpflichtung zur Verrichtung des *officium divinum* an den Ort. bezw. das Gebäude oder an das *Collegium personale studiosorum* übergegangen sei, an das Seminar oder an das Oratorium S. Norberti im Seminar, ob der Abt Norbert das *Collegium studentium* errichtet habe *citra privatum commodum* oder *citra ullam commodi temporalis privati cupidinem,* etc.

Welchen Ausgang dieser langwierige Kampf schliesslich nahm, lässt sich mit Sicherheit nicht feststellen. Es scheint aber, dass der Abt Michael den Sieg davon trug und als rechtmässiger, mit allen erforderlichen Vollmachten ausgerüsteter Oberer anerkannt wurde. Wenigstens erhielt er in einem Leihvertrag vom Jahre 1728 den Titel : Seminarii ordinatus superior et inspector apostolicus, wie sein Nachfolger Christian Steinheuer in einem Pachtvertrag vom Jahre 1742 den Titel : *Apostolice constitutus superior seminarii Norbertini* (1).

Um die durch den 1716 erfolgten Neubau des Refectoriums und der 4 Schlafsäle (2) entstandenen Schulden tilgen zu können, verkaufte der Abt Michael am 25. Juni 1724 zunächt den aus den Dünnwalder Gütern herrührenden sog. Brüderhof in Obermendig für 8000 Reichsthaler an das Kloster Laach (3). Sodann lieh in

---

(1) Düsseldorfer Staatsarchiv : *Akten Steinfeld,* No 23.

(2) S. oben S. 430.

(3) Paas, Bd. IXC, S. 189, insbesondere Anmerkung 7, in der von einer

seinem Auftrage der Seminarpraeses Christian Steinheuer 1) im April (1) 1728 von Heinrich Hamacher 1200 Reichsthaler zu 3 0/0 und stellte den in Frauweiler (Kreis Bedburg) gelegenen Hof als Pfand (2), 2) am 4. bezw. 23. November 1728 von Johann Peter Gottfried Engels, Doktor der Medezin in Cöln, ein Kapital von 4000 Reichsthalern zu 3 1/4 0/0, um damit für das Seminar das bei Sinzig gelegene freiadelige Gut Gudenhaus zu kaufen (3).

6. LETZTE BLÜTE, FINANZIELLE SICHERUNG UND GEWALTSAME AUFHEBUNG DES SEMINARS.

Nachdem der Abt Michael am 25. April 1732 gestorben war, wurde an seine Stelle durch das Vertrauen der Steinfelder Canoniker der Mann berufen, welcher zur Beseitigung der langjährigen Seminarstreitigkeiten wesentlich beigetragen hatte, Christian Steinheuer. Wenn je ein Abt Verständnis und Eifer für das Seminar und seine Aufgaben hatte, so war es dieser, da er nach Abschluss seiner Studien in Cöln fast sein ganzes Leben im Lehrfache zugebracht und in ihm glänzende Erfolge erzielt hatte.

Capitalanleihe und dem im Cölner Stadtarchiv befindlichen Grundriss des Neubaues die Rede ist. In demselben Jahr 1724 April 28 vermachte Margaretha von der Rennen zu Cöln, Witwe von Johann Melchers, deren beide Söhne Bernard und Hermann Josef Canoniker in Steinfeld waren, dem Seminar ihr gesamtes Besitztum, nämlich einen Hof zu Fischeln und Ländereien in Urberich bei Urdingen (im Amte Linn), 2000 Reichthaler in bar und ihren ganzen Hausrat an Kupfer, Zinn, Leinen, Wolle u. s. w. mit der Auflage, dass in der Kapelle des Seminars wöhentlich 4 Messen und jährlich 3 Jahrgedachtnisse für sie und ihre Verwandten gehalten würden. Paas, Bd. IXC, S. 183 f. Düsseldorfer Staatsarchiv : *Akten Steinfeld* No 23.

(1) Der Tag ist in der Urkunde nicht genannt.

(2) Düsseldorfer Staatsarchiv : *Akten Steinfeld* No 23.

(3) Coblenzer Staatsarchiv : Abteilung 231,57. *Steinfeld* 3. — Von 1730 bis 1735 war der Canonicus Anton Luckenrath auf dem Gute tätig, vom 19. September 1736 bis 1743 der Canonicus Ambrosius Jansen als Kellermeister angestellt. Braun, Bd. XIII, S. 162.165. Vom 18. Januar 1743 ab war das Gut auf Grund eines Vertrages vom 23. November 1742 für 200 Reichsthaler, 100 Pfund Butter und den halben Ertrag der Weinernte einschliesslich Wohnung und Kost für die zur Weinlese im Herbst kommenden Herren oder Knechte an den Schultheissen Wilhelm Hersbach zu Bodendorf auf 12 Jahre verpachtet. Am 21. September 1754 wurde es von Neuem auf 12 Jahre an den Sohn des Schultheissen, Johann Hersbach, für 250 Reichsthaler, 100 Pfund Butter und den halben Weinertrag einschliesslich Kost und Wohnung (wie oben) verpachtet. Düsseldorfer Staatsarchiv : *Akten Steindorf* No 23.

Er war der Reihe nach Lector zuerst in der Abtei Arnstein, dann in der Cisterzienserabtei Himmerode, dann in der Abtei Steinfeld und zuletzt im Cölner Seminar gewesen. Nach seiner Promotion zum Lizentiaten der Theologie wurde er Praeses des Seminars und, nachdem er auch den theologischen Doktorhut sich erworben hatte, öffentlicher Professor an der Universität, an der er einmal die Dekanats- und fünfmal die Rectoratswürde erlangte (1).

In den Jahren 1736/37 liess er die Kapelle des Seminars vollständig umbauen und für die Alumnen und Canoniker des Ordens, die während ihres Aufenthalts in Cöln gestorben waren, eine besondere Begräbnisstätte anlegen, während bis dahin die Ordensangehörigen in der Kapelle beigesetzt wurden (2). Das Seminar, welches er für die Zeit des Umbaues nach Dünnwald verlegt hatte, eröffnete er am 14. November 1737 wieder in Cöln (3). Zu seiner Ehre hob der Magistrat der Stadt im folgenden Jahre (1738) rühmend hervor, dass unter den zahreichen theologischen Bildungsanstalten der Stadt das Norbertinerseminar, welches nicht nur Ordensangehörige, sondern auch fremde Studenten zuliess, eine hervorragende Stellung einnahm (4).

Auch sein Nachfolger im Amte, der Abt Johannes Lohelius Begasse, am 13. October 1744 erwählt, hatte schon vorher im Seminar eine Lehrtätigkeit ausgeübt. Von 1736 bis 1741 war er dort Lector gewesen und seitdem Provisor oder Verwalter des Seminars mit dem Sitz in Dünnwald (5). Durch einen Vertrag, den er am 30. November bezw. 2. Dezember 1745 mit dem Capitel des Gereonstiftes schloss, ging die Verwaltung und die Beaufsichtigung des sog. Kalvarienberges mit der zugehörigen Kapelle zum hl. Kreuz, die sich auf einem freien Platze an der Stelle des jetzigen Pfarrhauses von St. Gereon befanden (6), an das Cölner Seminar über. Der von

---

(1) Braun, Bd. XI, S. 222f.

(2) Der letzte in der Kapelle Beerdigte war der aus Cöln gebürtige Canonicus Hermann Josef Melchers, der am 24. Juli 1734 in dem Hause seiner Mutter gestorben war (Braun, Bd. XIII, S. 166; Vgl. oben S. 237, und der erste in der neuen Totengruft Beigesetzte der während seiner Studienzeit am 5. Mai 1737 verstorbene Subdiacon Simplicius Colson aus Utrecht (Braun, Bd. XIII, S. 178).

(3) Braun, Bd. XIII, S. 174 f. (Mitgliederalbum der Abtei Steinfeld s. v. Arnoldus Denner und Udalricus Huth).

(4) Paas, Bd. IXC, S. 119.

(5) Braun, Bd. XIII, S. 171.

(6) Sie wurden 1497 errichtet, im Pestjahre 1666 renoviert und erweitert

dem Abt ernannte Steinfelder Canonicus, der an allen Freitagen des Jahres, wie an den Festen Kreuzauffindung und Kreuzerhöhung eine Predigt zu halten, die Stiftungsmessen zu lesen und die üblichenAbendandachten zu halten hatte, unterstand dem Praeses des Seminars und hatte dem Gereonstift jährlich Rechnung zu legen. Falls er in der Verwaltung oder in der Feier des Gottesdienstes oder in seinem Privatleben den Anforderungen nicht entsprach, berief der Abt auf Antrag des Gereonstiftes oder des Seminars ihn ab und setzte einen anderen, tauglichen Canonicus an seine Stelle (1).

Da das Seminar im Jahre 1746 durch die Erschöpfung der Eisenerzgruben am Sauerbrunnen bei Wehr, deren Reingewinn ihm bisher zugeflossen war, eine gute und gesicherte Einnahmequelle verloren hatte (2), suchten die Seminarvorsteher ihren Geldbedarf durch Anleihen zu decken.

So nahmen der Praeses Josef Prickartz und der Provisor Ulrich Huth in Dünnwald am 3. October 1754 bei Florentius Kisselstein ein Capital von 2000 Reichsthalern zu 3 1/2 0/0 auf und setzten den in Zupshoven gelegenen Hof als Pfand (3). Der Praeses Ferdinand Krufft und der Lector Hieronymus Dieudonné entliehen am 10. Januar 1758, um ein von Sigismund Page vorgestrecktes Kapital zurückzahlen zu können, von den Jungfrauen Anna Margaretha und Adelheid Scheffens 160 Reichsthaler gegen einen jährlichen Zins von 4 1/2 Reichsthalern, 13 Albus und 4 Hellern (4). Auch gab der Abt Evermod Claessen am 23. August 1774 seine Zustimmung dazu, dass die Steinfelder Canoniker Benedikt und Balthassar Ohrem, der eine Pastor in Ripsdorf und der andere Prior in Gartzen, am 17. August das von ihren verstorbenen Eltern der Abtei Steinfeld vermachte, in der Laurentiuspfarre zu Cöln gelegene Haus an ihren Vetter Laurentius Ohrem für einen jährlichen Zins von 40 Thalern oder soviel Paar Schuhen für die Cölner Seminaristen verkauft hatten, bis der Betrag von 40 Thalern erreicht war (5).

---

und 1812 niedergelegt. Freiherr von Mering, Die Pest in Cöln im Jahre 1665-66. *Annalen des historischen Vereins für den Niederrhein.* Bd. V., S. 147 f. Keussen, Bd. II, S. 257 f.

(1) Düsseldorfer Staatsarchiv: *Akten Steinfeld* No 23.

(2) Paas, Bd. IXC, S. 197 f.

(3) Der Leihvertrag wurde am 15. November 1755 von dem Abt Gabriel Hilger bestätigt. Vgl. oben S. 433.

(4) Düsseldorfer Staatsarchiv: *Akten Steinfeld* No 23.

(5) *Ebenda.*

Um dieselbe Zeit erhielt das Seminar namhafte fromme Stiftungen, die zur Sicherung seines Bestandes nicht wenig beitrugen. Maria Eva Cremers setzte am 21. Januar 1756 testamentarisch das Dünnwalder Stift zum Erben ihres ganzen Besitzes ein, soweit sie nicht anders darüber verfügt hatte, mit der Bestimmung, dass in der Kirche daselbst ihr Leib bestattet und ihre Exequien gehalten würden. Ebenso bestimmte der Chordirigent Conrad Melchers im Ursulastift, der sich im Seminar eingekauft hatte (*commensalis perpetuus collegii Norbertini*), ein Bruder der oben (S. 338 genannten Steinfelder Canoniker Melchers, in seinem Testamente vom 3. November 1760 unter Anweisung entsprechender Summen sein Begräbnis und die Feier von Messen in der Kapelle des Seminars (1).

Die eben schon erwähnten Gönnerinnen Anna Margaretha und Adelheid Scheffens stifteten am 8. Mai 1767 1360 Reichsthaler zu einer regelmässigen Samtagsmesse, zu einem Jahrgedächtnis mit Hochamt und 4 Lesemessen und zu einem musikalischen Hochamt am Hermann Joseph-Fest im Cölner Seminar, ferner einen silbervergoldeten Kelch und ein Missale mit silbernen Krampen, ausserdem 400 Reichsthaler zu einem Jahrgedächtnis in Dünnwald. Dazu kam schliesslich noch eine Stiftung, welche Maria Sibylla Westhoven geb. Pranghe am 20. September 1781 in der Höhe von 3000 Reichsthalern machte. Der Abt Evermod, der die Stiftung verwalten und die Zinsen an zwei Studierende verteilen sollte, nahm sie bereitwillig an; aber sein Nachfolger Felix Adenau lehnte sie 1788 ab, als sie ihm nach dem Tode der Stifterin von Neuem angeboten wurde, weil sie ohne die erforderliche Zustimmung des Steinfelder Capitels erfolgt war und ihn selbst durch die beigefügten Bedingungen zu sehr belastet hätte (2).

Indessen waren die Tage des Seminars gezählt, obwohl der äussere Bestand nach menschlicher Berechnung gesichert schien. Bei der durch Napoleon verfügten allgemeinen Aufhebung der Stifte und Klöster im Jahre 1802 ging auch diese Lehranstalt ein, nachdem sie 188 Jahre bestanden hatte. Die Gebäulichkeiten wurden an den Gärtner Christian Dahlen verkauft und von ihm niedergerissen. Auf dem so entstandenen freien Platze legte er einen Garten an (3). Im Jahre 1825 befand sich derselbe im Besitz des

---

(1) Düsseldorfer Staatsarchiv: *Akten Steinfeld* No 23.

(2) *Ebenda.*

(3) F. E. von Mering und Ludwig Reischert, *Die Bischöfe und Erzbischöfe von Cöln*, 2. Band, S. 242. Cöln, 1844.

Gärtners Drouwe (1) und wurde in den Jahren 1836/37, nachdem ein Teil des benachbarten Gartens der ehemaligen Dechanei von St. Gereon schon zu Bauplätzen verkauft und mit ansehnlichen Häusern ausgefüllt war, ebenfalls der Bauspeculation preisgegeben und wieder bebaut (2) — das geistliche Institut hatte der Gewalt weichen müssen (3).

Crefeld. Dr. PAAS

(1) Joh. Wilh. Brewer, Vaterländische Chronik der Kgl. Preusischen Rheinprovinzen. 2 Bd, S. 716. Cöln, 1825.

(2) Fuchs, Topographie der Stadt Cöln, Bd. IV, S. 265 f. im Stadtarchiv zu Cöln. Handschrift.

(3) Das Dünnwalder Stift war schon im Juli 1794 seinem religiösen Zweck entrissen worden, indem es auf Befehl der französischen Besatzungsmacht von den Zöglingen geräumt und in ein Spital zur Pflege erkrankter und verwundeter Soldaten umgewandelt wurde. Hermann Cardauns, *Cöln in der Franzosenzeit*, S. 63. Bonn und Leipzig, 1923.

DE SINT-MICHIELSABDIJ TE ANTWERPEN VANAF 1564 TOT 1596.

HOOFDSTUK I

PRELAAT WILLEM GREVE. 1564-1581.
(Vervolg).

Na Oranje's terugkeer uit Brussel (26 Aug.) werden nieuwe onderhandelingen aangeknoopt tot het bekomen van bepaalde vergaderplaatsen binnen de stad. De uitslag van deze onderhandelingen was dat de kerken vooralsnog aan de gereformeerden ontzegd bleven ; doch reeds werd hun oorlof vergund te prediken in drie vastgestelde plaatsen, o. w. de schuur der Sint-Michielsabdij, achter het klooster bij den "Eeckhoff" gelegen. Naar het getuigenis van den Antwerpschen secretaris Grapheus had prelaat Greve aan de huurders van zijn schuur toegelaten het lokaal aan de hervormden voort te verhuren. Reeds op 1 September werd in de schuur van S. Michiels door een Carmeliet-apostaat de Confessie van Augsburg gepredikt (1).

---

(1) Onder de artikelen van het akkoord staat het volgende : *Item dat sy hen predikingen... nyet en selen mogen doen noch houden... in eenigte kercken.. dan alleelyck inde drye plaetsen naergeruert, te weten, inde schuere aenden Eeckhoff bij Sinte-Michiels... Accordt... met die vander Confessie van Ausborch,* uitg. Génard, in *Antwerpsch Archievenblad,* bd. XI, bl. 57. — Den 1 September 1566 schrijft de secretaris Grapheus uit Antwerpen naar de gedeputeerden van Antwerpen te Brussel. Hij meldt dat dien dag in O. L. V. de eeredienst is hervat geworden. *Hebben oyck die vander Ausborchscher Confessioen desen voornoene met groote menichte van auditeuren gepredict gehadt in de schuere vanden prelaet van Sinte Michiels, welcke schuere zij te dien eynde geheurt hadden gehadt vande heurlingen die die in heuren hadden, met voirgaenden consente nochtans (zoe wy verstaen) van mynen voers. Heere den Prelaet.* Uitg. Génard, *ibid.,* bd. XI, bl. 38. — Volgens het *Antwerpsch Chronyckje,* bl. 94 predikte dien dag in de schuur *een vuytgeloopen Vrouwen Breur van Brussel.* Vgl. Papebroch, *Ann. Antv.,* bd. III, bl. 73 ; Diercxens, o. c., bd. IV, bl. 335. — Uit een mededeeling van den heer Van Roosbroeck, kandidaat in de zede- en geschiedkundige wetenschappen, te Antwerpen,

Dat de gruwelen van den Beeldenstorm op tal van katholieken een diepen en pijnlijken indruk maakten, is zeer natuurlijk. Voornamelijk moeten die gebeurtenissen de leiders der antispaansche partij tot nadenken hebben genoopt. Aangezien echter de ijver voor den roomschen godsdienst en een bewuste anti-spaanschgezindheid elkaar geenszins uitsloten, bleven die leiders in hun gezindheid volharden. Greve althans volhardde beslist (1). Voor de religieuzen van Sint-Michiels zou naar verluidt, de Beeldenstorm in zoover onheilvol geweest zijn dat ze een tijdlang hun habijt weigerden te dragen en niet dadelijk naar hun konvent wilden terugkeeren (2).

Vanzelfsprekend, de kalmte kon te Antwerpen onmiddellijk na den Beeldenstorm niet terugkeeren. De gemoederen bleven passievol zooals voorheen, en bij de gereformeerden luwde de haat tegen de geestelijkheid niet.

In de Lieve-Vrouwkerk — zooals trouwens in de andere kerken — waren sinds de verwoesting van Augustus de noodzakelijkste herstellingen geschied, en de katholieke eeredienst werd voortdurend uitgeoefend. Op 17 October echter kwam een talrijke groep hervormden naar de hoofdkerk toe en begon aldaar de herstelde altaren te verbrijzelen. Bijtijds kwam echter ditmaal de graaf van Hoogstraten, wn. stadhouder, ter plaats, dreef de oproermakers uit elkaar en liet hun leiders terechtstellen. Denzelfden avond evenwel en den volgenden nacht bleven de burgerwachten onder de wapens en werden de lantaarnen in de straten uitgehangen

---

blijkt dat later zekere Franciscus Allardus predikant werd in Sint-Michielsschuur. In 1585 publiceerde Allardus te Antwerpen een *Catechismus, dat is, Onderwysinge van de voornaamste Hoofdstukken der kristelijcke Leere, op vraage en antwoordt gestelt door Franciscus Allardus, eertijds dienaar der godlycken woorts tot Antwerpen in de schure.* — Verder deed de heer van Roosbroeck opmerken, dat, in tegenstelling met het getuigenis van Grapheus, de Rekeningen der Confiskatiën (Stadsarchief te Antwerpen) noteeren dat de schuur van S. Michiels *by die der sekten par force innegenomen* werd. Prelaat Greve zou dus heelenal schuldeloos zijn. — We bedanken den heer Van Roosbroeck om zijne mededeeling.

(1) Uit een brief van Morillon aan Granvelle, d. d. 15 Sept. 1566: *Je ne veoy poinct que les abbez de Brabant, pour ce qui se passe, soeient beaucoup plus saiges; celluy à Anvers at tant perdu, s'estant fié au prince d'Orange, sans rien saulver, dont le prince l'avait diverti. Corr. Card. Granvelle,* uitg. Poullet, bd. I, bl. 461.

(2) Uit een brief van Morillon aan Granvelle, d. d. 26 Oct. 1566: *Il n'est à croire comme par ces troubles les gens de religion se sont desmandez. Ceulx de Saint Michiel d'Anvers... depuis que leurs abbez, pour les garder d'inconvenient, les ont fait changer d'habitz, ne veuillent retourner aux monastères ny faire l'office.* Uitg. *ibid.*, bd. II, bl. 53.

" omdat den roep ginck dat de quaetwillighe dien nacht alle de geestelyckheyt souden dootsmyten en de Cloosters oploopen " (1). Over een dergelijke samenzwering van algemeene moord op de " Papen " werd nog gesproken op 18 December (2), op Kerstdag (3) en op 31 December 1566 (4). Temidden die gevaren bleven de kloosterlingen te Antwerpen trouw hun plicht vervullen : aldus getuigt althans Molanus, die het *partim ex visu partim ex relatu pastorum* weet (5). Of echter onder de " voorbeeldige religieuzen " die van S. Michiels mogen gerekend worden, blijkt zeer te betwijfelen.

Over de eerste maanden van 1567 bleef de toestand te Antwerpen steeds onrustig. Had de Sint-Michielsabdij toen te lijden ? Dit vonden we nergens vermeld. Maar beslist liep ze weer gevaar in de onlusten der maand Maart 67.

Vanaf begin 1567 waren enkele fanatieke antispaansche edellieden begonnen te Antwerpen en elders soldaten aan te werven voor een strijdmacht tegen den koning. Op bevel van de Landvoogdes trof het magistraat hierom den 18 Februari een verordening, waardoor aan alle vreemdelingen werd aangezegd de stad te verlaten. De meesten gehoorzaamden aan dit bevel en vertrokken, doch vereenigden zich te Dambrugge, onder de wallen van Antwerpen (6).

Niet zoodra ware ze aldaar gelegerd, of ze organiseerden rooftochtjes naar de niet ontalrijke lusthuizen der rijkelui, in de nabijheid der stad. Na de lusthuizen kwamen de kerken en de geestelijken aan de beurt. Den 10 Maart werd een rooftocht ondernomen naar Deurne, waar Laurentius Back van S. Michiels pastoor was.

---

(1) *Antwerpsch Chronyckje*, bl. 100. Vgl. Diercxens, bd IV, bl. 346 ; Papebroch, *Ann. Antv.*, bd III, bl. 97. — Deze gebeurtenis motiveert waarschijnlijk de volgende woorden van Morillon aan Granvelle : *...en l'église de Nostre-Dame ne se dict que une messe, cessantz tous les aultres services et offices de l'église depuis le xx d'aoust ; et à Sainct Michiel ne se faict aulcun service, et aux monastères et aultres églises fort peu, et la plus part en secret. Corr. Card. Granvelle*, uitg. Poullet, bd II, bl. 89. Te noteeren dat Morillon faalt wanneer hij beweert dat sinds *20 Augustus* alle eeredienst ophield.

(2) *Antwerpsch Chronyckje*, bl. 102 ; Diercxsens, *o. c.*, bd. IV, bl. 355 ; Papebroch, *Ann. Antv.*, bd. III, 99.

(3) *Ibid.*

(4) *Antwerpsch Chronyckje*, bl. 103-104 ; Papebroch, *ibid.*, bl. 1000.

(5) Geciteerd door Diercxsens, *o. c.*, bd. IV, bl. 356.

(6) In den volksmond hieiten ze aldra de *Vossenstaarten*, om hun zeer lange hoedpluimen.

Naar verluidt, moest de pastoor de vlucht nemen langs den tuin (1).

De voortdurend aangroeiende misdaden begonnen dra de landvoogdes te vervelen, en ze beval aan Lannoy, heer van Beauvoir, met een korps uitgelezen troepen de roovers in hun schans, alstoen Austruweel, te gaan opzoeken. Beauvoir arriveerde vóór Austruweel den 13 Maart in den morgen, en versloeg de muiters geheel en gansch.

Doch terwijl het gevecht te Austruweel werd geleverd, heerschte binnen Antwerpen een vreeselijk tumult. De Calvinisten wilden nl. hun kameraden te Austruweel gaan helpen, doch ze werden in dit besluit verhinderd doordien de betreffende stadsbruggen op bevel van den stadhouder waren vernield geworden. Vol woede trokken ze naar de Meirbrug, haalden enkele stuks geschut uit het arsenaal in den Eeckhoff nabij Sint-Michiels, en pointeerden die vanop de Meirbrug naar de verschillende wijken der stad. Merkend dat het oproer ernstig werd, begaven zich de prins van Oranje en de graaf van Hoogstraten, stadhouders van Antwerpen, naar de muiters om hen tot rust uit te noodigen ; doch dezen verklaarden niet te zullen kapituleeren vóór het vervullen van een dubbele voorwaarde, nl. het toestaan van algeheele godsdienstvrijheid en het verbannen van alle religieusen buiten de stad.

Den volgenden dag groeide het oproer nog aan. Verschillende kloosters werden toen met geweld overrompeld. De lijst der geteisterde kloosters vermeldt niet de Sint-Michielsabdij (2) ; doch, ongetwijfeld, ook dit klooster werd dien dag overrompeld, e. w. door een dertigtal Calvinisten onder het bevel van zekeren Wynant Block (3). Terwijl aldus de kloosters te lijden hadden, was een be-

---

(1) Hiervan staat het oudste getuigenis in het *Antwerpsch Chronyckje*, bl. 111 : "Op den 10 Meert is desen verloren hoop van Merxem naar Deuren getrocken... Hier hebben sy den Prochiaen, een Religieus van Sinte Michiels t'Antwerpen, groot gewelt gedaen in zijn huys, soo dat hy door 't water van syn hoofgracht moest vlien, anders soo souden hem dese Gheusen in syn huys vermoort hebben". Het verhaaltje werd overgenomen o. m. door Papebroch, *Ann. Antv.*, bd III, bl. 107 ; Diercxens, *o. c.*, bd V, bl. 22 ; Stockmans, *Deurne en Borgerhout*, bl. 273 ; P. J. Goetschalckx, Beerse, in *Bijdragen*, bd VIII (1909), bl. 61. — De protestant Bor, *o. c.*, bd. I, kol 1567 zegt alleen : te Deurne "deden zij de geestelycke en andere personen grote overdaed.

(2) Diercxsens, *o. c.*, bd V, bl. 25 citeert alleen de Minderbroeders, de Dominikanen en de Karmelieten. Aangaande S. Michiels, vgl. echter een onrechtstreeksche getuigenis, *ibid.*, bl. 34 ; en Bor, *o. c.*, bd I, kol. 1567.

(3) Aldus staat in het register van de *Hooger-Vierschaar* van Antwerpen, d. d. 26 Maart n. s. : *De schouteth teghens Wynant Block ; Actor, overmidt de verweerdere hem heeft vervoordert, gedurende de leste troebelen alhier inder*

spreking aan den gang tusschen de stadhouders en het magistraat eenerzijds, en de hoofden der Calvinisten ; doch, hoe waardeerbare toegevingen de eersten ook toestonden, men geraakte niet akkoord wijl op het stuk van het verbannen der religieuzen enkele fanatieke Calvinisten onverzettelijk bleken.

Toen echter den 15 Maart de arrogantie der oproerigen te onverdraaglijk werd, liet het magistraat uitbazuinen dat alwie de stad wilde dienen, verzocht werd vrijwillig onder de wapens te komen. Deze oproep werd dra boven alle verwachting beantwoord : zelfs de Lutheranen en de vreemde natiën verbonden zich tegen de Calvinisten. Deze werden weldra verdreven uit de abdij van S. Michiels (1). De Lutheranen werden in gelid gezet vóór S. Michiels ; de katholieken op den Oever ; de natiën op het Kipdorp ; en, vóór die overmacht, moesten de Calvinisten schaamtevol de wapens neerleggen en het geroofde geschut naar den Eeckhoff terugvoeren (2). Den volgenden dag, Zondag 16 Maart, werden alle

---

Meren, hem aldaer te vinden ende aldaer gedurende deselve troublen seer oproerich te draghen, ende dat hij byde Capiteynen van der Meren gescict wesende naer Sinte Michielsclooster om tselve inne te ineme hem heeft verwoordert met 30 andere gasten derwaerts te trecken ende ende tselve clooster inne te nemen. Uitg. Génard, in *Antwerpsch Archievenblad*, bd X, bl. 17. Vgl. voor hetzelfde proces, *ibid.*, bl. 52, 54, 56, 58, 60, 62 ; bd XII, bl. 288, 290, 291. Wynant Block werd ter dood veroordeeld door vonnis van 25 Juni 68 en 's anderendaags gehangen op de Groote Markt. Of echter Block om het overrompelen der abdij werd ter dood verwezen, is niet klaar. *Ibid.*, bd XIV, bl. 223 wordt gezegd dat hij veroordeeld werd omdat hij *op de Meer geweest hadde teghen den Coninck in wapenen, en hadde den Prince van Orangien een sinckroer op zijn borst gestelt, willende hem doorschieten.* Doch in de *Rekeningen van den Markgraaf. Ontvangsten* staat : *Van Wynant Block, overmidts dezen hy hem vervoordert, geduerende de leste troublen, alhier inder Meren hem te vindene ende aldaer gedurende desselve troublen seer oproerich te draegene ende dat hy byde Capiteynen vander Meeren, tgeschut vuerende naer Sinte-Michiels cloostere omme tzelve inne te nemene, hem heeft vervoordert met dertich ander gasten derwaertste treckene ende tzelve clooster inne te nemen, is daaromme opten XXVI Juny anno lxviii metter corden geexecuteert.* Uitg. *ibid., bd XII, bl. 392-393.*

(1) Diercxsens, bd. V, bl. 34 ; Bor, *o. c.*, bd. I, kol. 1567. Zie ook de volgende nota.

(2) In de latere *Verantwoording van het Magistraat vóór Alva* staat hierover het volgende : *Men heeft in alder diligentien doen vergaderen de Catholique borgers ende die vander Confessien moetten Duytschen ende Oosterlinghen opten Oever, by Sinte-Michiels ende daeromtrent.* Uitg. Génard, *Antwerpsch Archievenblad*, bd X, bl. 209. In het handschrift van Brussel zijn de volgende woorden bijgevoegd : *hebbende die vanden Magistraat geassisteert met eenige schutters ende goede borgeren den Caivinisten die in goeden getale waeren Sinte Michiels te voiren, bedwongen van dair te vertrecken. Ibid.* Vgl. het oorspronkelijke fransche stuk, *ibid.*, bd. XIV, bl. 229.

kerken en kloosters geopend en werden de officies plechtig gevierd met talrijke toehoorders (1).

Gedurende alle deze gebeurtenissen was prelaat Greve vermoedelijk te Antwerpen ; den 8 Februari was hij er althans aanwezig bij het H. Doopsel van een zoon van den graaf van Hoogstraten (2).

Het Maartoproer had intusschen bij de Landvoogdes te Brussel een zeer kwaden indruk gelaten.

Niet enkel was Margaretha van Parma verbaasd over den verregaanden durf der Calvinisten ; vooral om de te groote toegevendheid der stedehouders en der magistraten was ze ten zeerste ontstemd. Ze zond dan ook bevelen naar Antwerpen betrekkelijk het verbannen der gereformeerde ministers en het gestrenge bestraffen der ketterij. Voor dit laatste punt wilde zij echter haar eischen milderen op conditie dat de stede een spaansch garnizoen (als behoedmiddel tegen verder oproer) zou aanvaarden. De conditie werd aangenomen ; en, den 26 April, hielden de spaansche troepen hun intocht, met scherp geladen geweer, als in een veroverde vesting.

De Landvoogdes had bovendien besloten zelf een tijdje te Antwerpen te gaan verblijven (3). Ze arriveerde aldaar op 28 April, en werd door het magistraat schitterend ontvangen. Stoetsgewijs werd ze doorheen de versierde straten naar de Lieve-Vrouwkerk gebracht, alwaar een *Te Deum* werd gezongen ; en daarna plechtig heengebracht naar het paleis van Sint-Michiels (4). Ze verbleef te Antwerpen tot op 18 Juli.

Gedurende de periode van kalmte, welke intrad, werd vóór alles geijverd om de sporen van de recente verwoestingen te doen verdwijnen. Totdantoe hadden immers de talrijke onlusten, of althans de voortdurende onzekerheid, het herstellen der toegebrachte schade verhinderd. Begin Mei 1567 werd aan het herstel der kathedraal en der kloosters volle aandacht geschonken. De Sint-Michiels-

---

(1) *Verantwoording, ibid.*, bd. X, bl. 210.

(2) *Antwerpsch Chronyckje*, bl. 106 ; Diercxsens, *o. c.*, bd. V, bl. 5.

(3) In een brief van 18 April 1567 schrijft Morillon aan Granvelle betrekkelijk het as. bezoek van de Landvoogdes aan Antwerpen : " Son Altèze... parle d'y aller de bref, et y est Barbasan (logiesmeester van de landvoogdes) allé pour faire le logis de Saint Michel où tout est rompu ". *Corr. Granvelle*, uitg. E. Poullet, *l. c.*, bd II, bl. 395.

(4) *Antwerpsch Chronyckje*, bl. 132 ; Papebroch, *Ann. Antv.*, bd. III, bl. 121 ; Diercxsens, *o. c.*, bd. V, bl. 51.

abdij, waarvan op 18 April wordt gemeld dat ze nog veelweg in puin ligt, zal ook wel begin Mei hersteld zijn geworden (1).

Even later werd ook de wijbisschop van Kamerijk, de Karmeliet Martinus de Cuyper, naar Antwerpen ontboden, om de ontwijde en nog maar voorloopig gereconciliëerde kerken te herwijden, alsmede de nieuwe altaren te consacreeren. Rond den 20 Mei wijdde hij een aantal altaren in Onze-lieve-Vrouw, en deed de volgende dagen hetzelfde in de verschillende kloosterkerken der stad. Vermoedelijk werd toen de Sint-Michielskerk verzoend (2).

Op 15 Juni woonde de Landvoogdes de kerkelijke diensten bij in Sint-Michiels. Richardot, bisschop van Atrecht, sprak de kanselrede uit (3).

Ten behoeve van de edellieden der hofhouding van Mevrouw, werd o. m. op 17 Mei een ringsteekspel in S. Michiels ingericht (4).

Naar aanleiding der onderwerping van Antwerpen, en tot behoedmiddel tegen de steeds dreigende onlusten, werd in 1567 het plan opgevat in de stad een citadel te bouwen voor het spaansch garnizoen. De citadel zou geplaatst worden in de buurt der Sint-Michielsabdij (5). Het ontwerp werd, den 2 Juni 1567, door den koning goedgekeurd (6). Het vooruitzicht in de nabijheid der citadel te wonen was alvast voor de religieuzen niet prettig — het storend militair gedoe is bepaald niet aangenaam ; en, bij elk oproer dreigde de abdij aan verwoesting bloot te staan — ; evenwel, in een samenspraak hierover met prelaat Greve, meende Morillon te merken dat de prelaat nog liever *die* gevaren tegemoetging dan

---

(1) Uit een brief van Morillon aan Granvelle d. d. 9 Mei 1567 : " Je suis esté en Anvers et y séjourné ung jour... L'on commence à réparer les monastères peu à peu. L'on trouva la ville forte dépeuplée... " *Corr. Granvelle,* uitg. Poullet, bd II, bl. 425.

(2) Papebroch, AA. SS., *l. c.,* bl. 956 ; Génard, *Verhandeling,* bl. 30 ; Vgl. Diercxsens, *o. c.,* bd. V, bl. 52.

(3) " den Bisschop van Atrecht dede in Sint-Michiels Sermoen voor Madamma van Parma ". *Antwerpsch Chronyckje,* bl. 138 ; Vgl. Papebroch, *Ann. Antv.,* bd. III, bl. 126 ; Diercxens, *ibid.,* bl. 62.

(4) " ...hebben sommigte van de Heeren van Madamme in Sinte Michiels Clooster naer den rinck gesteken, ende de Edel Heeren hadden aen haer aensichten doen maken langhe neusen, maer achter op haer ruggen aensichten van stroy ". *Antwerpsch Chronyckje,* bl. 134. Papebroch, *Ann. Antv.,* bd. III, bl. 124 zegt nauwkeuriger : " ...in tergo stramineum fascem... "

(5) Morillon aan Granvelle, d. d. 9 Mei 1567 : " la citadelle de laquelle l'on discoure beaulcop, et qu'elle se mectra à Sainct Michiel ". Uitg. *l. c.,* bd II, bl. 426.

(6) Vgl. *ibid.,* bd.I I, bl. 426, nota 1.

lang met zijn alleszins onhandelbare religieuzen te moeten samenwonen (1).

Op 5 Juli 67 werd de afmeting van de citadel in de nabijheid der S. Michielsabdij genomen (2).

Intusschen was de hertog van Alva tot goeverneur-generaal der Nederlanden aangesteld, in de plaats van Margaretha van Parma. De hertog kwam de eerste maal te Antwerpen op 24 Oktober 1567 en nam zijn verblijf in Sint-Michiels (3). Dadelijk werd dan spoed gemaakt met het bouwen der citadel : de noodige gronden werden onteigend (4) en de werken met honderden arbeiders ondernomen. Toen Alva op 27 Mei 1569 te Antwerpen opnieuw toekwam en zijn intrek nam in Sint-Michiels, werd hij met een salvo van alle geschut vanuit de citadel begroet (5).

Het stadhouderschap van den hertog van Alva luidde, zooals algemeen bekend, een periode in van uiterlijke rust en uiterlijkgedweeë kalmte.

Voor de Sint-Michielsabdij kwam dan ook een periode van uiterlijken vrede, waarin slechts enkele feiten boven het doodgewone der alledaagsche gebeurtenissen hoeven vermeld te worden.

Voor het jaar 1568 staat geciteerd dat prelaat Greve van Paus

---

(1) Morillon aan Granvelle, d. d. 30 Mei 1567 schrijft dat de katholieken van Antwerpen " désirent qu'il soit une citadelle... L'on en a trassé une à Saint Michiel... Je parliz à l'abbé dudict Sainct Michiel, qui fait son compte que sa maison aurait à souffrir ; mais, à ce que je puis voir, il le comporterait plus patiemment si, par ce boult, il poroit demeurer deschargé de ses moines que sont diables ". Uitg. *ibid* .bd II, bl. 475. Herhaaldeljk laten we aanmerken dat Morillon's testimonium ietwat moet gemilderd worden. Evenwel, hier weer vinden we een bewijs dat Greve sinds 1564 in de reforme der discipline niet veel vordering had gemaakt. Dit zullen we trouwens verder nog kunnen constateeren.

(2) " ...heeft het Hof van Brussel onderweg 't Antwerpen in Sinte Michiels Clooster doen meeten het Nieu Casteel om de quaetwillighe mede te temmen. *Antwerpsch Chronyckje, bl. 10.*

(3) " Duc d'Alve met zyn Volc logeerden Sint Michiels ". *Antwerpsch Chronyckje,* bl. 146. Vgl. Papebroch, *Ann. Antv.*, bd III, bl. 133 ; Diercxens, o c., bd V, bl. 70.

(4) Ook S. Michiels moest een deel van zijn gronden afstaan. Zie een akt van 16 Juli 1569 : *Specificatie onser landen, meulens ende huysen, die wy gederft hebben opt Kiel int maecken vant Casteel, met een copye van het appoinctement dat wy voor deselve sullen hebben, te weten de somme van 6400 gul. eens, met consent van andere landen tegen te mogen coopen, prout in litteris.* Rijksarchief Antwerpen, Arch. relig., reg. 121.12 bl. 185. De meermaals geciteerde lijst der *Damna* vermeldt : *Item ratione arcis sive castri Antverpiensis amisit monasterium annue 478-6 libr. Arthes.* AAA, *l. c.*

(5) *Antwerpsch Chronyckje,* bl. 193.

Pius V een breve ontving, toelatend aan hem en aan zijn opvolgers de kerkornamenten ten behoeve van S. Michiels en van alle ervan afhangende kerken te wijden (1).

In 1570 was, na heelwat vóór- en tegenmaatregelen, de oprichting van het bisdom Antwerpen definitief vastgesteld geworden, en was de bisschop van 's Hertogenbosch, Franciscus Sonnius, tot eerste bisschop van Antwerpen benoemd. Zijn plechtige ontvangst werd op 1 Mei 1570 gehouden. Alva kwam op 29 April te Antwerpen aan en koos zijn verblijf in Sint-Michiels (2). Aan de plechtigheid zelve namen, benevens den stadhouder en het magistraat, alle religieuzen deel.

Wegens de aanwezigheid van een bisschop, kwam de prelaat van Sint-Michiels, totdantoe de meest vooraanstaande geestelijke personaliteit van Antwerpen, pas op de tweede plaats te staan. De aloude volgorde der plechtige processiën werd daarom veranderd (3), en de prelaat kwam voortaan niet meer in aanmerking voor het celebreeren van een pontifikale Mis bij de plechtige ommegangen der stad (4).

---

(1) Papebroch, AA. SS., *l. c.*, bl. 956; Sanderus, *Chor. sac. Brab.* bd I, bl. 115. De authenticiteit van deze breve wordt betwist door Dierxcens, *o. c.*, bd V, bl. 95 omdat dezelfde toelating reeds in 1449 door Paus Pius II aan prelaat Fierkens is vergund geworden.De breve uit 1449 wordt door Diercxens uitgegeven *ibid.*, bd II, bl. 364-66. De breve uit 1568 is echter beslist authentiek : het origineel berust in het archief der abdij van Averbode, sectie III, Cart., nr 492. Het is een perkamenten akt, 25-22 cm., dragend in dorso het origineele adres : *Dilecto filio Guilelmo Greve Abbati Monasterij Sancti Michaelis oppidi Antverpiensis ordinis Praemonstratensis Cameracencis diocesis.* Gedateerd : *Datum Romae Apud sanctum Petrum sub Annulo Piscatoris Die XIIII Octobris MD.lxviii. Pontificatus nostri Anno Tertio.* Supra plicam : *Da : Honieri.* Infra plicam : *P. Jo. de Gradi.* Blijkens den tekst, wordt de breve vergund na een aanvraag van Greve. Die aanvraag wordt trouwens heelenal gerechtvaardigd door het feit, dat de Beeldenstorm het wijden of herwijden van zeer talrijke kerkornamenten vorderde. De tekst uit 1568 is bovendien meer expliciet en meer uitgebreid dan die uit 1449.

(2) *Antw. Chron.*, bl. 207; Diercxsens, *o. c.*, bd. V, bl. 123.

(3) Vroeger kwamen eerst de kloosterzusters, dan het kapittel van O. L. V., daarna de religieusen van S. Michiels. gevolgd door de Dominikanen en de overige regulieren. Na de aankomst, van den bisschop echter werd het kapittel van O. L. V. laatst geplaatst ; onmiddellijk ervoor, de religieuzen van S. Michiels ; vóór dezen, de Dominicanen, enz., in tegenovergestelde orde. Zie Diercxens, *o. c.*, bd V, bl. 124 die deze regeling vond in een door Greve's hand geschreven abt, bewaard in het archief der Dominikanen te Antwerpen. — De nieuwe volgorde werd gebruikelijk vanaf 1 Mei 1570.

(4) Aldus, met betrekking tot de jaarlijksche *Processio S. Praeputii* vond Diercxsens de volgende nota in het *Cœremoniale Civitatis :* "Item soo placht-

In 1570 werd voor het nieuwopgericht aartsbisdom Mechelen en de daarvan afhangende suffragaanbisdommen een provinciale Synode gehouden, welke op 11 Juni aanving. Samen met tal van andere prelaten, was Greve aldaar aanwezig, en werd mede benoemd tot judex synodalis voor het bisdom Antwerpen (1).

Op 6 Februari 1571 begon bisschop Sonnius een synode voor het bisdom Antwerpen, waarbij ook Greve tegenwoordig was (2).

Bij de luisterrijke processie, op 16 November 1571 te Antwerpen gehouden als dankbetuiging voor de overwinning bij Lepanto was eveneens Greve present : beurtelings met bisschop Sonnius droeg hij toen het Allerheiligste door de stad (3). Aan de algemeene illuminatie der torens zal dien avond de Sint-Michielstoren ook hebben deelgenomen (4).

In de periode, die ons thans bezighoudt, vn. op 1 November 1570, leed de Sint-Michielsabdij ontzettende schade vanwege een storm, welke een aantal abdijgoederen te Kiel en te Hoboken onder water zette. Naar de raming van een bevoegd man, hoefde Greve alstoen de ontzaglijke som van 25.000 gld. aan reparatie van dijken te besteden (5).

Rond hetzelfde tijdstip moeten een paar feiten vermeld, welke van veel belang zijn geweest voor het Ordeleven der Premonstraten-

---

men van oudts te requireren van Stadts wegen 's daechs te voren den joncxsten Secretaris den Apt van S. Michiels, dat hem soude gelieven de Hoogmisse te celebreren ende de Processie met syne Religieusen te decoreren : maar gemerkt nu den Bisscop present is, soo is men gewoonlycksyne Eerw. daer toe te requireren". Diercxsens, *o. c.*, bd V, bl. 128.

(1) Onder de judices synodales voor Antwerpen : Reverendus pater G. Guilelmus de Greve, abbas monasterii S. Michaelis Antverpiensis. Mansi, *Collectio max. Concil.*, bd. XXIV, kol. 607. Vgl. Diercxsens, bd V, bl. 136.

(2) "...presentibus Abbate S. Michaelis in habitu suo solemni cum mitra et pedo..." Papebroch, *Ann. Antv.*, bd. III, bl. 145 ; Diercxsens, *o. c.*, bd V, bl. 147 ; De Ram, *Synodicon Belgicum*, bd III, bl. 5. Leuven, 1858.

(3) Papebroch, *Ann. Antv.*, bd. III, bl. 208 ; Diercxsens, *o. c.*, bd. V, bl. 162.

(4) Papebroch, *ibid.*, bl. 209.

(5) De meermaals geciteerde *Damna* (AAA, *l. c.*,) vermelden : *Tempore Reverendi Domini Wilhelmi Grevii Abbatis die omnibus sanctis sacro anno 1570 agri monasterii in Kiel siti, aggeribus aquarum magnitudine et inaudita tempestate eruptis, a flumine fuerunt occupati. Quibus recuperandis impense fuerunt ultra 18000 Libre Arthesienses. — Item eodem die flumen similiter occupavit agros monasterii in Hoboken sitos, ubi quoque ad arcendam aquarum vim magna pecuniarum vis collocata fuit, unde hic tantum fit adnotatio.* — Naar het getuigenis van Feyten, heeft Greve in 1570 aan dykagie uitgegeven *omtrint XXV*^{m} *guldenen, soe hy deponent heeft verstaen.* ARB, *Pap. Et. Aud.*, reg. 912 fol. 134.r.

zers in de Nederlanden, nl. de oprichting van het Premonstratenzer College te Leuven en het Nationaal Kapittel der Nederlandsche Premonstratenzers in 1572 (1).

Over het Premonstratenzer College geven we alléén een korte vermelding. Alléén moet hier erop gewezen dat prelaat Greve, samen met de prelaten van Averbode, Ninove en Park, een der promotors was van dat College. Welk echter het stichtingsaandeel van deze prelaten, en bepaaldelik van Greve was, zal binnenkort worden uitgemaakt in een speciale studie.

Uitvoeriger moeten we uitweiden over het zgn. Nationaal Kapittel der Nederlandsche Premonstratenzers in 1572 (2). Dit kapittel beteekent immers een zeer ernstige poging tot reformatie (3), welke generaal Despruets' hervormingsplannen heelwat zou vooruithelpen.

Om echter in deze den algemeenen toestand te schetsen moeten we een aantal jaren vóór 1572 teruggaan.

In dato 1 Oktober 1552 had keizer Karel V van Paus Julius III een breve bekomen, welke de kloosters der Nederlanden onafhankelijk maakte van alle Orde-oversten, verblijvend buiten het ge-

---

(1) Laten we hier terloops aanduiden hoe in de Sint-Michielsabdij rond 1570 het konvent samengesteld was. In een oorkonde, van 19 Jan. 1570 n. st. bewaard in het Rijksarchief te Antwerpen, *Arch. relig.*, oork. nr 80, staat het konvent als volgt : *Willem Greve, abdt... Broeders Gillis Dievelt, prior, Jan Jaersvelt, supprior, Jacob Adriaenssen, Willem van Urselle, Henrick Tiberius, Dionys Feyten, pitansier, Paulus van Mere, Albrecht van Oisterwyck, Jan Bedaff, Jan Mechelen, Severyn Sips, Willem Heyns ende Anthonis Haezaerts, alle priesteren ende geprofesside religieusen...*" In een oorkonde van 21 Maart 1571 n. s., bewaard *ibid.*, nr 81 staat het konvent als volgt : *Willem Greven, oitmoedich abdt..., Brueders Gillis Dievelt, prior, Willem Heyns supprior, Jacob Adriaenssen, Willem van Urssele, Henrick Tibery, Helias Dessel, Pauwels van Meer, backmeester, Aelbrecht van Oesterwyck, Jan Bedaf sacriste, Anthonis Hazaerts, Jan van Mechelen, Severyn Zips, Henrick van Deventer ende Pauwels Pelsmaker, alle priesteren ende geprofesside religieusen..., Janne van Jaersvelt pitansier...*" In een oorkonde van 15 November 1572, bewaard *ibid.*, nr 82 als volgt : *Willem Greven, oitmoedich abdt,... Brueders Janne van Jaersvelt prior, Aelbrecht van Oisterwyck supprioir, Jacob Adriaenssen, Gielis van Dievelt, Willem van Urssel, Helias van Dessel, Pauwels de Mera, backmeestere, Jan van Turnhout, Severyn Sips, Willem Heyns, Anthonis Hoezaerts sacrista, Henrick van Deventer, Pauwels Pelsmaker ende Cornelis van Standonck, alle geprofesside religieusen..., broeder Jan Badaff proviseur...*"

(2) Over dit kapittel kan voorloopig geraadpleegd worden V. Barbier, *Histoire de l'abbaye de Florette*, bd. I, bl. 285 vv.

(3) Dit erkent trouwens de latere reformator S. de Lairuelz, *Optica Regularium*, bl. 62. Pont-à-Mousson, 1602. Het kapittel van 1572 wordt bovendien in de latere jaren kortweg "de reformatie" genoemd.

bied der spaansche kroon. De Premonstratenzers dus werden onafhankelijk van den generaal te Prémontré.

De oversten der nederlandsche kloosters — aldus de breve — zullen voortaan om de vier jaar in provinciaal of nationaal kapittel van hun Orde samenkomen. Tijd en plaats van de eerste samenkomst zal de keizer zelf aanduiden. Uit elk klooster zullen de oversten en een afgevaardigde van het konvent geroepen worden, en de tweede zoowel als de eerste zal stemrecht bezitten. Het Ordebestuur zal waargenomen worden door een Visitator voor de Nederlanden, bijgestaan door vier consultores. Visitator en consultores worden in het Nationaal Kapittel voor vier jaar verkozen. Sterft de visitator of een der consultores vóór het einde van zijn termijn, dan moeten de vier overblijvenden een nieuw visitator of een nieuw consultor onder hun medebroeders verkiezen. In elk kapittel moet de Visitator over zijn administratie rekening geven (1).

De nederlandsche Premonstratenzers lieten, na de uitvaardiging der breve van 1552, heelwat jaren voorbijgaan vóór ze tot de uitvoering ervan voetstappen aanwendden. De Orde was alsteen beroofd van een abt-generaal — kardinaal Pisani was commendatarius van Prémontré — ; en, prelaat Dupaix (1552-1578) van Floreffe (2), de voornaamste premonstratenzer abt in de Nederlanden doch tevens ook een der vier *Patres Ordinis*, oordeelde vermoedelijk dat deze laatste hoedanigheid zijn toewijding aan het centraal Ordebestuur van Prémontré bleef opvorderen. Althans, tot na 1560 bleef Dupaix ijverig de zittingen van het Generaal Kapittel van Prémontré bijwonen. Door het Generaal Kapittel van 1560 werd hij benoemd tot vikaris en visitator in de Cirkarie van Floreffe (3) ; door het Generaal Kapittel van 1562, tot visitator in de Cirkarieën van Floreffe, Brabant en Vlaanderen (4). Bij afwezigheid van den door Pisani aangestelden administrator der Orde, prelaat Joost Coquerel (5), presideerde Dupaix het Algemeen Kapittel van 1562,

(1) Ziedaar de hoofdzakelijke inhoud der breve : grootendeels ontleend aan V. Barbier, *o. c.*, bd I, bl. 285, nota 1. De tekst der breve wordt in extenso geciteerd o. m. AAA, sectie I, reg. 284, fol. 19^{r}-22^{r} ; AAA, sectie IV, hs. 173, fol. 157^{v}-163^{v}.

(2) Prelaat Willem Dupaix werd geboren in 1523 ; tot prelaat benoemd in 1552. In 1577 moest hij met zijn konvent naar Luik vluchten, en overleed aldaar 7 November 1578, 55 jaar oud. Hij werd begraven vóór het hoogaltaar der abdij van Beaurepart te Luik. V. Barbier, *o. c.*, bd I, bl. 274vv.

(3) V. Barbier, *o. c.*, bd I, bl. 281.

(4) *Ibid.*

(5) Joost Coquerel, doctor in de godgeleerdheid, was prelaat der abdij van Sint-Justus bij Beauvais. Na den dood van Amaat de Fontaine, abt van St. Mar-

en bekwam ervan de toelating een of meer covisitators aan te stellen in de hem toevertrouwde Cirkarieën (1).

Waarnemend praeses in 1562, had Dupaix alstoen het Algemeen Kapittel van Prémontré uitgenoodigd de volgende vergadering (1563 of 64) te houden in de abdij van Floreffe. Vóór echter dit opzet kon uitgevoerd worden, had de koning van Spanje Dupaix verzocht, " zoowel om de aanwezigheid van fransche prelaten als om andere redenen " de ontworpen samenkomst af te lasten.

De tusschenkomst van den koning schonk aan de Premonstratenzer abten uit Brabant de gelegenheid een rekwest naar de Landvoogdes, Margaretha van Parma, te sturen. In dit rekwest werd gewezen op den inhoud der pauselijke breve uit 1552, en werd diensvolgens de Landvoogdes verzocht tijd en plaats aan te duiden voor een vergadering, welke over " Ordebelangen " zou kunnen beraadslagen. De regentes antwoordde hierop, d. d. 22 November 1563, dat ze liefst den koning zelf het uitvoeren van de breve liet regelen, doch dat voorloopig de Ordevikaris zijn officiëele benoemingsbrieven aan het Hof kon overmaken (2).

De zaak werd aldus verder verdaagd.

Dupaix bleef intusschen zijn ambt van vikaris behartigen :

---

tinus te Laon (1545), werd hij door Pisani benoemd tot administrator der Orde. Hij overleed op 27 Mei 1565. Vgl. L. Goovaerts, *o. c.*, bd I, bl. 140 ; C. L. Hugo, *Ord. Praem. Annales*, bd I, kol. 39, 945 ; C. Taiée, *o. c.*, bd II, bl. 39-44. Coquerel presideerde het Algemeen Kapittel o. m. in 1555 (C. Saulnier, O. Praem., *Statuta Cand. et Can. Ord. Praem. renovata*, bl. 50, nota L. Etival, 1725), in 1556 (*ibid.*, bl. 67, nota c), in 1561 (*ibid.*, bl. 31, nota k).

(1) V. Barbier, *o. c.*, bd I, bl. 282. — Dupaix bleef intusschen met volle toewijding ijveren voor het centrale Ordebestuur te Prémontré, zooals blijkt uit de volgende nota (ook wel van belang voor de algemeene geschiedenis der Orde in de XVIe eeuw) uit het archief der abdij van Averbode. *Non consuevit monasterium nostrum Averbodiense annuatim solvere tallias pro oneribus Ordinis, sed a multis annis praeteritis nihil fuit solutum, licet aliquando admoniti, ob prohibitionem Ducis Brabantiae, qui inhibuit ne Visitatores ad Brabantiam declinarent visitandi gratia et recipiendi tallias. Tandem anno 1562 Aprilis sexta venit ad nos frater Laurentius Gerardus, religiosus et circator monasterii Floreffiensis, ex commissione Domini Abbatis Floreffiensis, commissarii et vicarii generalis per circarias Floreffie, Flandrie et Brabantie, ut nobis constabat ex commissione sibi data a Domino Praemonstratensi, qui et tunc erat secularis et cardinalis, item et a capitulo generali uti singula patent et constant extracta ex commissione sibi data. Cui dedimus anno et die quibus supra xii carol., uti per quitantiam.* AAA,*Cartarius Abbatis sextus* (sectie I, reg. 17), fol. 84 r°.

(2) Korte inhoud van het rekwest der abten van Brabant en van het antwoord der Landvoogdes d. d. 22 Nov. 1563. Beide stukken staan in kopij der XVIe eeuw, in AAA, sectie I, reg. 284, fol. 24r-25r.

o. m. was hij, op 11 Maart 1564, aanwezig bij de installatie van een nieuw abt van Beaurepart, Jan van Flémalle, welken hij, uit naam van den Ordegeneraal, in het bezit van zijn abdij stelde (1).

In 1570 werd een nieuwe poging ondernomen om tenslotte toch tot het doorvoeren van de breve uit 1552 te geraken.

In dat jaar, toen zoojuist de prelaten uit Brabant te Antwerpen verbleven om deel te nemen aan de zittingen van de Staten van Brabant, schreef Dupaix een brief naar prelaat Greve, en vroeg o. m. waarom aan de breve uit 1552 nog geen praktisch gevolg was gegeven. Uit naam der aanwezige norbertijner prelaten werd hem, op 11 December 1570, geantwoord dat reeds in 1563 in dien zin was gewerkt geworden, doch dat de Landvoogdes alstoen evasief had geantwoord. Nu echter zou Dupaix goed handelen door dadelijk zijn officiëele benoemingsbrieven tot vikaris te sturen : langs dien weg zou vermoedelijk de convocatie van het Nationaal Kapittel gemakkelijkst worden bereikt (2).

Intusschen bleef Dupaix voortdurend als vikaris handelen. Op 17 September 1571 presideerde hij te Beaurepart de prelaatsverkiezing van Jan du Sart (3). Doch gaandeweg begint hij zich aan te stellen als " visitator der Premonstratenzers in de Nederlanden " (4). Wel gebruikt hij vooralsnog een overgangsformuul, doch reeds laat die vermoeden waarnaartoe geëvolueerd wordt.

Eindelijk kwam de konvokatie voor de maand Februari 1572 (5), in de abdij van Park. De konvocatie was uitgevaardigd geworden door den hertog van Alva, goeverneur-generaal (6).

---

(1) V. Barbier, *o. c.*, bd I, bl. 282.

(2) Tekst van den brief d. d. 11 December 1570, in kopij der XVIe eeuw : AAA, sectie I, reg. 284, fol. 232.

(3) V. Barbier, *ibid.*, bl. 285.

(4) Op 4 November 1571 schenkt Dupaix zijn goedkeuring aan het akkoord gesloten tusschen de vier prelaten, stichters van het Premonstratenzer College te Leuven : *Nos, frater Guilelmus Doupaix, abbas Floreffiensis et in inferioribus partibus Regi catholico subjectis commissarius generalis cum plenitudine potestatis a nostro Capitulo generali Premonstratensi deputatus...* Kopij, AAA, *Cartarius abbatis octavus* (sectie I, reg. 18), fol. 83r.

(5) De vergadering werd gehouden in Februari 1572 n. s., niet in 1573. Buiten twijfel. De titel der dekreten van het kapittel luidt : *...anno XV septuagesimo secundo stylo Leodiensi*, dus Kerststijl ; terwijl een brief, den dag na afsluiting van het kapittel vanuit Brussel geschreven door twee prelaten uit Brabant en één uit Vlaanderen gedateerd is (in Paaschstijl) *Bruxellis 27 Februarij 1571*. AAA, sectie I, reg. 284, fol. 32r.

(6) De *Convocatio Praemonstratensium in Belgio* staat in extenso geciteerd in het handschrift der Analecta van G. Coeverincx, deel II ; werd echter in de

Het kapittel, metterdaad een " nationaal kapittel der Nederlanden ", duurde vier dagen, vanaf 15 Februari tot 18 Februari inclusief.

Vijftien prelaten waren aanwezig, m. n. Willem Dupaix, van Floreffe ; Willem Greve, van Sint-Michiels ; Robrecht du Flocq, van Veurne ; Karel van der Linden, van Park ; Geraard van Campenhout, van Grimbergen ; Jan Treux, van Bonne-Espérance ; Egidius Heyns, van Averbode ; Jan van den Hove, van Mariënweert ; Antoon Veermans, van Vicogne ; Diederik Spierinc van Wel, van Berne ; Olivier Bockhagen, van Château-Dieu in Mortagne ; Michiel van Maele, van Ninove ; Livinus Baers, van Drongen ; Egidius Bernard, van Heilissem ; Arnold Matthieu, van Jette-Dielegem (1). Veltacker, prelaat van Tongerloo, liet zich vertegenwoordigen door Jan Geerts van Groot-Orp, proost van het Besloten-Hof te Herenthals (2).

De dekreten van het kapittel waren drie-en-dertig in getal (3).

---

uitgave van dat werk niet opgenomen. G. van den Elsen en W. Hoevenaars, *Analecta G. Coeverincx*, bd II, bl. 427. 's Bosch, 1905.

(1) De lijst der aanwezige prelaten wordt min of meer juist opgegeven, o. m. : *Chronicon abbatiae Trunchiniensis*, uitg. J. De Smet, *Corpus Chronicorum Flandriae* (Commission Royale d'Histoire), bd I, bl. 657-58 ; S. de Lairuelz, *Optica Regularium*, bl. 62 ; Van Boterdael - Van Hulsel, *Brabantia Praemonstratensis* (Hs., AAA, sectie IV, nr 85), bl. 394 ; Van Boterdael, *Abbatiae Averbodiensis origo et chronologici deductus* (Hs., AAA, sectie I, reg. 172), bl. 318-319 ; V. Barbier, *o. c.*, bd I, bl. 286 ; Van den Elsen en Hoevenaars, *o. c.*, bd I, bl. 427, enz. — De lijst welke wij geven reproduceert de serie handteekens, onderaan de dekreten van het kapittel geplaatst. Als volgt : *fr Guilhelmus, abb. Floreff. ; fr. Guilhelmus, abb. S. Mich. Antv. ; fr. Robertus, abb. s. N. Furn. ; fr. Carolus, abb.Parc. ; fr. Gerardus, abb. Grimb. ; Joannes, abb. Bonespei ; Aegidius, abb. Averb. ; Joannes ab Hove, abbas Insularis ; fr. Anthonius, abb. Vicon. ; Theod. Spirinc de Wel, abb. Bernensis ; fr. Oliverus, abb. de Castello ; fr. Michael, abb. Ninivensis ; fr. Livinus, abb. Trunchin. : Aegidius, abb. Heyliss. ; fr. Arnoldus, abb. Jettensis.* Naar een kopij der XVIe e., AAA, sectie I, lias 1.

(2) W. Bosschaerts, *Extracta ex chronico Tongerloensi* (AAA, sectie IV, hs. 296) bl. 66 ; W. Van Spilbeeck, *De abdij van Tongerloo*, bl. 371.

(3) *Articuli in capitulo generali constituti XV^a^, XVI^a^, XVII^a^, XVIII^a^ mensis Februarij a° XVe septuagesimo secundo stylo Leodiensi.* Van deze artikelen bestaan acht kopijen in het archief der abdij van Averbode : nl. vier uit de XVIe eeuw : AAA, sectie I, lias 1, B ; twee andere uit de XVIe eeuw : AAA, sectie I, reg. 284, fol. 27, en *ibid.*, fol. 285 ; een andere uit de XVIIe eeuw, gemaakt door G. die Voecht : AAA, sectie IV, hs. 173. fol. 163v°-166r° ; nog een ander, fragmentair (eindigt na art. 18), *ibid.*, fol. 168r°-169r°. Enkele van die artikelen worden geciteerd door S. de Lairuelz, *Optica Regularium*, bl. 105, 108, 115, 119, 120 ; V. Barbier, *o. c.*, bd I, bl. 287.

Het gaat hier niet op alle die dekreten in de détails te bestudeeren. Laten we alleen erop wijzen dat ze een hoogst te waardeeren poging tot reformatie beteekenen ; en laten we even aanstippen de punten, welke bepaaldelijk betrekking hebben tot den prelaat van S. Michiels.

De besprekingen hadden plaatsgegrepen onder voorzitterschap van prelaat Dupaix van Floreffe. Greve was bijgevoegd praeses (1).

De prelaat van Floreffe werd verkozen tot visitator (2). Tot consultores werden verkozen de prelaten van Sint-Michiels, van Park, van Veurne en van Vicogne (3). De visitator ontving de jurisdictie quasi van een generaal (4). Hijzelf beloofde gehoorzaamheid aan het kapittel, in de handen van prelaat Greve ; en wederzijds beloofden alle prelaten gehoorzaamheid in de handen van prelaat Dupaix (5). Naar het gebruik van het Generaal Kapittel, werden ook *talliae* (belastingen) opgelegd (6). Het sigillum van het kapittel werd in bewaring gegeven onder vijfdubbel slot, waarvan de visitator en elk der consultors een sleutel zouden bewaren (7). Tenslotte werd, voor drie jaar later, een nieuw kapittel gesteld in de abdij van Floreffe (8).

Uit Noord-Nederland waren enkel de prelaten van Berne en Mariënweert op het kapittel verschenen ; niet één prelaat uit Friesland was aanwezig geweest (9). Doch enkele dagen na afsluiting van het kapittel kwam te Brussel de premonstratenzer Sibrandus Leo aan, als gevolmachtigde van de prelaten Geelmuden van Lidlum en Kessel van Dockum. Beide prelaten lieten zeggen dat ze zich in alles aan de besluitselen van het kapittel onderwierpen. Daar echter de visitator en drie consultores reeds vertrokken waren, antwoordden uit naam van het kapittel de prelaten van Park, Averbode en Ninove, door een brief gedateerd uit Brussel, 27 Februari 1572 (10).

Na de voltrekking van het kapittel, stuurden de aanwezige

(1) *D. abbas Scti Michaelis, alter presidum.* Art. 28.
(2) Art. 24.
(3) Art. 30.
(4) Art. 33.
(5) Art. 28.
(6) Art. 25 en 29.
(7) Art. 32.
(8) Art. 31.
(9) Art. 29.
(10) Die brief bestaat, in kopij der XVI° eeuw : AAA, sectie I, reg. 284, fol. 32.

prelaten de getroffen besluiten naar den koning (1) ; en de koning schonk zijn goedkeuring op 10 Maart 1572 (2).

Voor het bevorderen van de kloosterdiscipline was in het kapittel o. m. een canonieke visitatie van alle nederlandsche kloosters opgelegd geworden (3).

In de Sint-Michielsabdij werd, nog in 1572 of althans in 1573, die visitatie gehouden door de prelaten van Floreffe en van Park (4).

Het konvent van S. Michiels, voor Greve's installatie op last van den koning gevisiteerd door de prelaten van Park en van Averbode, was vermoedelijk sindsdien niet erg beter geworden. Greve, zelf geëduceerd in een periode van verval, had denkelijk lust noch autoriteit om een krachtdadige reformatie door te voeren. Het ledenaantal in het konvent bleef vooralsnog zeer gering, en het aantal nieuw-aangekomen novicen zeer onaanzienlijk (5).

De visitators uit 1572, die hun functie zeer ernstig hadden opgenomen, wilden hun visitatie zeer ernstig doorvoeren, en in de abdijen volstrekt de " reformatie " inbrengen (6).

De voornaamst aangebrachte verandering in Sint-Michiels was dat ze den alstoen aangestelden prior afstelden en in zijn plaats tot prior benoemden een oud-prior, m. n. Dionysius Feyten (7).

---

(1) Die brief bestaat, in kopij der XVI[e] eeuw, ibid., fol. 34 r°.

(2) V. Barbier, *o. c.*, bd I, bl. 287.

(3) Zie artikelen nrs. 25, 26, 27.

(4) *...visiteurs de prelaten van Floreffe ende Percke.* Aldus getuigt Heyns, 30 Jan. 1581(ARB, *Pap. Et. Aud.*, reg. 910, fol. 3r°), en Feyten, 1 Feb. 1581 (*ibid.*, fol. 9v°).

(5) In de hooger geciteerde naamlijsten der konventsleden uit de jaren 1565-72 staan enkel een zestal nieuwe namen. Noteer echter dat dit criterium heelenal niet onfeilbaar is.

(6) Het officiëel relictum van deze visitatie konden we jammer nergens vinden.

(7) Wie juist die afgestelde prior is, kan niet worden uitgemaakt, doordien niet vaststaat of de visitatie in 1572 of 1573 werd gedaan. Op 19 Jan. 1570 n. s. staat als prior, Gillis Dievelt (Rijksarchief Antwerpen, *Arch. relig.*, S. Mich., oorkonde nr 80) ; eveneens op 26 Maart 1571 n. s. (*ibid.*, nr 81). Dievelt staat, 8 Mei 1549, als circator (AAA, sectie III, Cart., nr 481) ; 3 April 1559, als eenvoudig priester (*ibid.*, nr 484) ; eveneens, 16 Sept. 1560 (AAA, sectie III, reg. nr 7, fol. 43v°) 3 en 8 Febr. 1561 n. s. (Stadsarchief Antwerpen, *S. Mich.*, Reg. 2 fol. 94 v°). Hij staat als prior 16 Aug. 1565 (AAA, sectie III, Cart., nr 490), en als pitantiarius 18 Maart 1566, n. s. (Rijksarch. Antw., *ibid.*, nr 79). Op 15 Nov. 1572 staat hij weer als eenvoudig priester (*ibid.*, nr 82). Het Necrologium stelt zijn dood op 12 Maart (uitg. Génard, bl. 140), maar het aldaar gegeven jaar is zeker foutief. — Doch reeds op 15 Nov. 1572 staat als prior Jan van Jaersvelt (*ibid.*), die voorkomt als eenvoudig priester, 16 Aug. 1565 (*l. c.*) en 18 Maart 1566 n. s. (*l. c.*,) ; als supprior, 19 Jan.

Feyten was een man met reeds een gansch verleden ; en, onder de religieuzen van Sint-Michiels in de tweede helft der XVIe eeuw, een der meest invloedrijke.

Geboren te Leuven rond 1538 (1), werd hij in Sint-Michiels geprofest omstreeks 1555 (2). Hij werd eerst benoemd tot kelder-meester (3) ; daarna tot circator (4) en tot novicenmeester (5). In 1566, even na den Beeldenstorm, werd hij tot prior benoemd (1). Later werd hij aangesteld tot provisor (7). Rond Kerstmis 1570 werd hij door Greve benoemd tot proost der norbertinessen van Zoetendaal in Zeeland (8). Toen echter in 1572 het nonnenklooster te Zoetendaal werd verwoest door de rebellen, welke Middelburg belegerden, kwam hij terug naar S. Michiels (9). Even later stelden de beide visitators, de prelaten van Floreffe en Park, hem aan tot prior (10).

Hoe Feyten door het konvent als prior werd aanvaard, weten we niet. Doch, naar verluidt, zou prelaat Greve die benoeming zeer euvel hebben opgenomen (11). De benoeming werd niettemin gehandhaafd.

1570 n. s. (Rijksarch. Antw., *ibid.*, nr 80) ; als pitantiarius, 26 Maart 1571 n. s. (*l. c.*,) ; weer als eenvoudig priester, 12 Nov. 1577 (AAA, sectie III, Cart., nr 497). — Werd de visitatie gehouden vóór 15 Nov. 1572, dan werd Dievelt, anders, van Jaersvelt afgezet.

(1) In 1585 is hij *oudt ontrint xlix jaeren.* ARB, *Pap. Et. Aud.*, reg. 912. f. 131 v.

(2) In 1585 verklaart Feyten te zijn *geprofessyt... den tyt van xxx jaeren.* (*Ibid.*). Doch, 1 Feb. 1581 had hij verklaard *dat hij anno XVc lvii is gaen wonen inden convente van Sinte Michiels... Ibid.*, reg. 910, f. 9r°.

(3) *Ibid.*, reg. 910, f. 2 v, 9 r.

(4) *Ibid.*, f. 9 r.

(5) *Ibid.*, f. 3 r., 9 r. Let wel dat Feyten op 16 Aug. 1565 *(l. c.,)* en 18 Maart 1566*(l. c.)* zonder opgave van functie voorkomt.

(6) ARB, *ibid.*, reg. 910, f. 9 v. Vgl. *ibid.*, f. 3 r. en *Obit. S. Mich.*, uitg. Génard, bl. 153.

(7) ARB, *ibid.*, f. 3 r, 9 v. Feyten staat als *dispensier*, 19 Jan. 1570 *(l. c.)*.

(8) ARB, *ibid.*, f. 9 v. Vgl. *Obituarium, l. c.*, bl. 153 ; Papebroch, *Ann. Antv.*, bd IV, bl. 253.

(9) ARB, *ibid.*, f. 7 r, 9 v. Later wordt Feyten nog veelweg genoemd *D. Praepositus.*

(10) Aldus getuigen Heyns, 30 Jan. 1581 (ARB, *ibid.*, f. 3 r), Schillinck (*ibid.*, f. 7 r) en Feyten zelf (*ibid.*, f. 9 v).

(11) Hiervan hebben we enkel één getuigenis, nl. van Schillinck, 1 Febr. 1581 : *prieur... oick tegen den danck vanden abt aldair.* ARB, *ibid.*, f. 7r°. We vermogen de waarde van dit getuigenis niet te loochenen ; gelieve echter te noteeren dat Schillinck pas in 1574 aankwam en in 1581 vijandig stond tegenover Greve.

Feyten nam zijn nieuwe functie op en beijverde zich de reformatiepunten, door de visitators opgelegd, te doen uitvoeren. Hij vermocht echter geen sukses te halen. Hijzelf werpt de schuld op Greve en beweert dat de zaak mislukte *deur faulte van assistentie vanden prelaet* (1). Tusschen den prelaat en den prior werd dan dra de toestand zoo gespannen, dat van langer samenwerken geen sprake zou zijn. Feyten verliet dan ook dra de abdij, en ging te Leuven wonen (8).

(Vervolgt).

Averbode. E. VALVEKENS

(1) Feyten verklaart, 1 Febr. 1581 : *Maer alzoe hij attestant nyet en conste geeffectueeren ende ter executien gestellen die reformatie by de voirschreven visitateurs geordineert, deur faulte van assistentie vanden voirschreven prelaet...* ARB, *ibid.*, f. 9v°. Op 27 Spt. 1585 verklaart Feyten nog : *...ende nyettegenstaende hy deponent is geweest prioir vanden voirschreven goidshuyse, soe en heeft hy nochtans egheen ordre connen gesetten onder die voirschreven religieusen. Ibid.*, reg. 912, fol. 131v°. — Noteer dat Feyten in '85 den prelaat niet meer beschuldigt. En dat hij in 1581 schrap vijandig stond tegenover Greve.

(2) *Ibid.*, reg. 910, f. 9 v.

L'ABBÉ HUGO D'ÉTIVAL ET LA COOPÉRATION DES ABBAYES BELGES A SON ŒUVRE HISTORIQUE

(Suite et fin).

Dès son arrivée à Etival, Hugo avait conçu le plan des *Annales Praemonstratenses.*

Ce vaste répertoire devait comprendre quatre parties, divisées elles-mémes en un nombre inégal de volumes :

1°) La *Monastériologie,* qui serait l'histoire de toutes les maisons norbertines, classées par ordre alphabétique Disons tout de suite que c'est la seule partie qui fut éditée (1734 et 1736). Elle comprend deux imposants volumes in-folio, ayant chacun leur supplément où, sous le nom de *Probationes,* on a publié le texte de nombreux documents se rapportant aux différents monastères (1).

2°) L'histoire générale de l'Ordre de Prémontré devait former le 3e tome des *Annales.* Ce volume était prêt pour l'impression, à la mort de l'auteur. Plus tard, comme nous le verrons, son secrétaire, Jean Blanpain, voudra en entreprendre l'édition. Ni l'un ni l'autre

---

(1) *Sacri et canonici Ordinis Praemonstratensis Annales, in duas partes divisi. Pars prima, Monasteriologium, sive singulorum Ordinis monasteriorum singularem historiam complectens.* Tomus I. Nancy, Ve J. B. Cusson et A. D. Cusson. 1734. L'ouvrage débute par une épitre dédicatoire, avec les louanges de saison, au cardinal Lercari, secrétaire d'Etat du pape Benoît XIII et grand protecteur de Hugo. L'auteur ne la prolonge heureusement pas au-delà de 6 pages. La préface comprend 48 pages. Puis, vient l'*Index* des circaries et des abbayes de l'Ordre, lequel s'étend sur 12 pages. Le texte occupe 960 colonnes. Viennent enfin 6 pages d'*Index* et une page d'*Errata.* Six gravures (reproductions de vues de diverses abbayes) illustrent l'ouvrage. — Les *Probationes tomi primi Monasteriologiae Praemonstratensis* se développent sur 732 colonnes, numérotées en chiffres romains, avec 12 pages d'*Errata.* — Tomus II. Nancy, mêmes éditeurs, 1736. Ce second tome contient 24 pages de préface, 1186 colonnes de texte, 8 pages d'*Index* et d'*Errata,* 12 gravures. — Les *Probationes secundi Tomi Monasteriologiae* comptent 738 colonnes, numérotées en chiffres romains, et 6 pages d'*Index* et d'*Errata.*

projet ne fut exécuté, et la copie de Hugo, comme celle de son secrétaire, est restée manuscrite (1).

Ces deux parties formaient l'ensemble des *Annales* proprement dites (2). L'auteur se proposait de publier ensuite :

3°) La *Bibliothèque* de l'Ordre de Prémontré. Sous ce titre, il aurait assemblé les biographies des prémontrés célèbres par leur science et par leurs écrits. Cette partie devait comprendre deux volumes, de même que la suivante.

4°) *Ménologe*, ou Vies des saints de l'Ordre de Prémontré (3).

Tel était le plan général de l'œuvre projetée par Hugo. " Ce plan était vaste, trop vaste pour un seul homme. Hugo comptait sur l'esprit de solidarité qui anime les membres d'un même corps et sur l'intérêt qu'une telle entreprise devait exciter au sein de la famille norbertine (4). "

Il en fut ainsi. Mais tout n'alla pas sans lenteurs ni difficultés. Il y eut des échanges de vues, des discussions, des correspondances sans fin, tant au sujet des renseignements à fournir pour l'histoire des monastères, qu'en ce qui concerne les souscriptions, l'envoi laborieux des livres à travers des provinces infestées de troupes en armes, et le paiement des volumes. C'est ce que nous allons constater, en particulier, pour les abbayes situées en Belgique.

Le 17 juin 1717, fut envoyée à tous les chefs d'abbayes une circulaire imprimée, dans laquelle on commence par rappeler aux abbés que le dernier chapitre général, tenu en cette année même, a confié au coadjuteur de l'abbé d'Etival la mission de publier les fastes de l'Ordre de Prémontré et a enjoint à tous les abbés, prévôts,

---

(1) L'une et l'autre se trouvent, ou se trouvaient, à la Bibliothèque du Séminaire de Nancy, où elles sont cataloguées aux n°s 53 et 54, d'après la liste dressée par J. M. A. Vacant, *o. c.*, p. 53. — Le grand séminaire de Nancy fut fondé en 1780. La riche bibliothèque compta, parmi ses directeurs, l'historien de l'Eglise, Rohrbacher, qui fut professeur au séminaire, de 1836 à 1844. C'est également dans ce dépôt que sont, ou qu'étaient conservés tous les autres manuscrits relatifs aux ouvrages de Hugo. Ces liasses considérables de documents (travaux et correspondances), furent données au séminaire par le dernier religieux d'Etival, le Père Baudot, après l'expulsion des prémontrés de cette abbaye. Il ne nous a pas été possible d'être renseigné sur le sort de la bibliothèque de Nancy, depuis les lois de séparation, en France.

(2) De là l'indication : *in duas partes divisi*, que l'on trouve dans le titre général placé en tête de la *Monastériologie*.

(3) Ces deux derniers exposés, plus ou moins au point déjà, par les soins de Hugo, furent également remis par le P. Baudot, à la bibliothèque du séminaire de Nancy.

(4) U. Berlière, *o. c.*, p. 5.

prieurs ou supérieurs quels qu'ils soient, de transmettre à Hugo les documents et renseignements nécessaires à cet effet.

La circulaire, rédigée par les soins de Hugo, rappelle et précise ces ordonnances.

On est prié d'envoyer à l'historiographe de l'Ordre :

1°) la transcription fidèle des bulles pontificales et de tous les actes émanant des chancelleries impériales, royales et autres, qui ne sont pas encore édités dans l'ouvrage de Le Paige (1) ;

2°) la série chronologique des abbés, avec l'indication des actes principaux de leur administration, au point de vue de l'histoire ecclésiastique et de la discipline de l'Ordre ;

3°) la liste des manuscrits précieux, des reliques, des privilèges et préséances, dans l'ordre spirituel et temporel, des prévôtés de religieuses et des paroisses qui dépendent des abbayes respectives ;

4°) l'histoire des saints et bienheureux de l'Ordre, d'après les auteurs contemporains de ces saints personnages.

5°) Si des abbayes ont disparu, les abbés des monastères d'où étaient issues ces communautés éteintes *(patres abbates)* en donneront les noms et l'histoire d'après les documents qu'ils possèdent.

6°) Si les églises renferment des tombeaux de rois, de princes, ou d'autres grands personnages, on voudra bien en donner l'indication, la description et les inscriptions.

7°) Les religieux qui ont laissé des ouvrages importants, dans tous les domaines, ou qui ont pris part à des conciles, ou qui ont lutté pour la défense de la Foi chrétienne et catholique, devront être signalés. L'on donnera une recension de leurs ouvrages et l'on en fera, autant que possible, un exposé critique.

---

(1) J. Le Paige, *Bibliotheca Praemonstratensis Ordinis.* Paris, 1633. On ajoute, à cette prescription, une restriction quelque peu inquiétante pour l'intégrité historique de l'œuvre projetée : *modo tamen illa Ordinis honorem, disciplinam, praeeminentias et privilegia explicent, aut fundationes insignes contineant.* L'on ne demande donc que la communication des documents qui seraient à l'honneur ou à l'avantage des abbayes. Simple façon, peut-être, de se concilier un bienveillant accueil auprès de certains prélats de l'époque, très chatouilleux sur tout ce qui concernait les droits et les préséances de leurs monastères. De fait, une telle remarque ne doit pas être spontanée de la part de Hugo. Elle n'est pas du tout conforme à son esprit. Si nous savions qu'à cette époque Blanpain était déjà son secrétaire, nous inclinerions à croire qu'elle fut inspirée par celui qui, nous le verrons plus loin, devait un jour reprocher à Hugo d'avoir rapporté dans ses *Annales* des faits qui ne sont pas toujours à l'honneur de leurs auteurs. Et ce reproche même nous est précieux à enregistrer, pour corriger ce que pourrait avoir de blâmable — au point de vue de l'histoire, — la note que nous venons de signaler.

8°) Recommandation d'ordre pratique : on est prié d'envoyer tous ces renseignements *franco*, jusque Nancy (1).

De toutes parts arrivèrent les réponses, plus ou moins complètes, plus ou moins critiques, d'après le tempérament des collaborateurs d'occasion de cette œuvre de compilation. La variété qui devait fatalement exister dans toutes ces données, allait marquer l'œuvre de Hugo, quel que fut le discernement de l'analiste, d'une valeur très inégale pour l'histoire des différents monastères mentionnés dans les *Annales* (2).

Le premier des abbés belges qui semble avoir répondu, ou, du moins, dont on possède la première réponse, est Henri Jullin, abbé de Beaurepart, à Liège. Dès le 31 mars 1718, il annonce l'envoi de copies des différents actes concernant son abbaye (3) et, l'année suivante, expédie une autre lettre traitant des cures administrées par le monastère de Liège ou lui appartenant (4).

Le 6 décembre 1719, c'est au tour de l'abbé de Leffe, Perpète Renson, à expédier à Etival une missive renfermant notamment des renseignements sur les abbés de Leffe et les paroisses administrées par les religieux de cette abbaye (5).

En 1720, Hugo est en communication avec l'abbaye de Bonne-Espérance, d'où on lui envoie, le 12 juin, diverses notices, et avec

---

(1) Cette circulaire repose aux Archives d'Averbode, section I, liasse IV, farde II.

(2) La correspondance, conservée avec le reste de la documentation de Hugo, à la bibliothèque de Nancy, a été dépouillée par A. Digot, *o. c.*, pp. 62 et suiv. ; J. M. A. Vacant, *o. c.*, passim, et U. Berlière, *o. c.* Ce dernier publie quelques-unes des lettres envoyées à l'abbé d'Etival et reconnaît que " les correspondances conservées dans les papiers de l'abbé Hugo, bien qu'elles n'offrent pas cet intérêt palpitant que l'on a reconnu aux correspondances bénédictines [c'est entendu !] ont aussi leur importance. " *O. c.*, p. 13. Nous en retirons les lettres des abbés belges, auxquelles nous ajoutons, pour servir de sources à cette étude, divers documents inédits de nos archives.

(3) U. Berlière, *o. c.*, p. 7.

(4) U. Berlière, *o. c.*, p. 8.

(5) Publié par U. Berlière, *o. c.*, p. 42 et p. 43. Parlant de l'abbé de Floreffe, Père-Abbé *(Pater-Abbas)* de l'abbaye de Leffe (l'on donnait le titre de *Pater-Abbas* au prélat de l'abbaye d'où était issue la communauté dont le chef, par rapport au supérieur de l'abbaye-mère, était appelé *Filius-Abbas)*, Renson signale le " mécontentement qu'il a eu de ce que, dans la vie de saint Norbert, vous avez postposé l'abbaye de Floreffe à celle de Cuissy. " Hugo n'échappait pas aux mécomptes des historiens du passé d'abbayes encore existantes ! En fait, toutefois, il n'y a pas lieu de douter que Floreffe fut fondé avant Cuissy.

Floreffe, où se rendit personnellement son secrétaire, Jean Blanpain (1).

L'année suivante, Tongerloo ouvre la série des abbayes campinoises, par une lettre de l'abbé Grégoire Piëra, en date du 4 mars 1721. Il semble bien qu'il ait fallu un rappel de Hugo pour l'obtenir, car l'abbé de Tongerloo y indique qu'il répond à une lettre du 19 février. Il s'excuse de son retard en disant que tant de livres déjà ont traité de son monastère, qu'il n'avait pas cru nécessaire de donner un supplément d'informations. Il indique les ouvrages où l'on trouvera toutes les données désirables, et y ajoute quelques renseignements sur les origines de Tongerloo (2).

La concision de la lettre de Piëra et la brièveté de ses renseignements sont compensées par une longue missive, envoyée le même jour, par Nicolas Van der Meulen, religieux de Tongerloo et ancien prieur et proviseur de l'abbaye.

Il y fait un grand éloge de l'abbé Piëra, de son humilité, qui est cause de la sobriété de ses données sur la splendeur de son abbaye ; de son habileté dans les choses politiques ; des grands travaux qu'il a entrepris à l'église et à la sacristie, laquelle, dit-il, ne le cède à aucune autre de la circarie, si ce n'est quant à ses dimensions ; des embellissements apportés à la bibliothèque et des autres constructions entreprises (3). Il y ajoute des données sur les paroisses administrées par l'abbaye, sur l'organisation des études, sur les plantations, la construction du nouveau refuge à Anvers. Tout cela, ajoute-t-il, est l'œuvre de l'abbé actuel, qui ajoute à ses mérites la connaissance des langues espagnole, italienne et française et est un excellent poète et un humaniste réputé (4).

---

(1) U. Berlière, o. c., p. 10.

(2) Il termine par ces paroles : " Vous désiré de connoître le successeur de feu Monsieur l'Abbé Hroznata Crils, c'est moy qui sui son successeur indigne ; il est mort le 1er de janvier de l'an 1695. Si vous me voulez honorer de vos lettres, aiez la bonté de les adresser à Anvers, dans nostre refuge. Je vous prie aussi de bien vouloir excuser les barbarismes que je commet dans la langue françoise, nous ne sommes que des flamens, et je suis avec un grand respect " etc. — U. Berlière, o. c., pp. 45 et 46.

(3) N. Van der Meulen imite la modestie de son prélat, en taisant la grande part qu'il eut lui-même à ces constructions et embellissements. Voir W. Van Spilbeeck, *Necrologium B. M. V. de Tongerloo.* p. 2. Tongerloo, 1902.

(4) U. Berlière, o. c., pp. 46-49. En passant, Van der Meulen donne sur la vieillesse de l'abbé Wichmans, l'auteur du *Brabania mariana* et le plus célèbre, peut-être, des abbés de Tongerloo, cette description peu connue : " labore et studiis exhausti, senio gravati, et inde, prout habeo a majoribus, nonnihil puerescentis. "

Van der Meulen revient à charge le 16 avril et envoie à Hugo la copie d'une bulle d'Eugène III, avec la liste des cures et des prévôtés et quelques autres renseignements encore (1).

Deux ans plus tard, l'abbé d'Heylissem adresse à l'abbé d'Etival, en un style pittoresque, quelques notes chronologiques sur les abbés, les cures, l'église et les bâtiments abbatiaux. Sa lettre est datée du 6 septembre 1723 (2).

On le voit, les renseignements demandés arrivent lentement, très lentement, de Belgique. Pour la plupart du temps, l'on s'en réfère aux notices de Sanderus (3). Celui-ci semble avoir épuisé toute la somme de condescendance que l'on était alors susceptible d'avoir pour les chercheurs de documents historiques.

Ce n'est qu'en 1724 que nous trouvons, dans les documents conservés à Nancy, les premiers vestiges de la collaboration des religieux d'Averbode. Le 6 janvier 1724, Henri-Adam Ruatpers, chambrier *(camerarius)* de l'abbé d'Averbode, envoie des notes biographiques sur les abbés Servais Vaes et Etienne Van der Stegen (4). Pour compenser la rareté des renseignements sur ce monastère, on prit soin d'envoyer en même temps, à Hugo, un rapport sur Tongerloo, dû à la plume du chroniqueur Gillis Die Voecht, afin de détruire la légende du *Liber S. M. in Tongerloo*, du reste apocryphe, par lequel on voulait prouver que Tongerloo avait été fondé par Prémontré et non par Saint-Michel d'Anvers (5).

Le 5 août 1725, l'abbé de Grimberghen, Augustin Van Eeckhout, expédie à Hugo une liasse de pièces relatives au droit de paternité que possède l'abbé de Grimberghen — par cession de l'abbé de Tronchiennes, en 1705 — sur le monastère des norbertines de Tusschenbeke (6). Cinq ans plus tard, le 12 juin 1730, le même abbé, en félicitant Hugo pour son élévation à l'épiscopat (il ne s'était pas pressé outre mesure !) lui communiquait encore diverses corrections au sujet de la notice à consacrer à son abbaye (7).

---

(1) U. Berlière, *o. c.*, pp. 50-51.

(2) U. Berlière, *o. c.*, pp. 56-57.

(3) A. Sanderus, *Chronologia sacra Brabantiae*. La Haye, 1826. Seconde édition dans laquelle sont réunies les monographies éditées, au siècle précédent, sur différentes abbayes.

(4) U. Berlière, *o. c.*, p. 11.

(5) Ce document, en vertu duquel Tongerloo voulait secouer la paternité de Saint-Michel d'Anvers, était un faux, soi-disant du XIIe siècle, en réalité, du début du XVIIe siècle. Voir H. Lamy, *L'abbaye de Tongerloo depuis sa fondation jusqu'en 1263*. Introduction, pp. XXIV-XXV. Louvain, 1914.

(6) U. Berlière, *o. c.*, p. 12.

(7) U. Berlière, *o. c.*, p. 12.

Enfin, le 4 mai 1726, Ferdinand Van der Haeghen, abbé de Ninove, écrit à Hugo au sujet de mémoires qu'il lui a envoyés, en promet d'autres encore, et donne quelques notices sur des abbés et autres personnages remarquables de son monastère (1).

Hugo finit, semble-t-il, par s'impatienter quelque peu de toutes ces lenteurs et de tous ces retards. Il en écrit à Tongerloo, sollicitant avec instances de plus amples détails, sur tous les monastères de la Circarie. Sans doute, y était-il encouragé par les letrres précédentes de Van der Meulen. Mais celui-ci était mort, le 3 janvier 1723. La lettre de Hugo, datée du 30 octobre 1726, ne nous a pas été conservée, mais elle nous est connue par la réponse que lui adresse, le 20 novembre, Richard Boden, religieux de Tongerloo et professeur d'Ecriture-Sainte, et par une autre lettre que lui écrit personnellement, le 16 décembre, l'abbé Joseph Van der Achter.

Richard Boden, après avoir exprimé à l'abbé d'Etival sa sympathie et son admiration pour l'œuvre qu'il a si vaillamment entreprise, s'excuse de ne pouvoir entièrement répondre à l'attente de l'historiographe. Il lui envoie les notices de Sanderus, qui viennent d'être rééditées, et qui lui donneront tous les renseignements voulus sur les autres abbayes de la circarie du Brabant. Il y ajoute quelques notes sur la fondation de Tongerloo, le droit synodal et la carrière des abbés ; transcrit les épitaphes des abbés Wichmans († 1661) et Ursino († 1664) ; donne des renseignements intéressants sur le couvent des norbertines d'Hérenthals, l'*Hortus conclusus* (2) et la situation juridique de son prévôt : celui-ci n'est ni mitré, ni perpétuel, et, pas plus que la prieure, n'est élu par les religieuses, mais tous deux sont nommés par l'abbé de Tongerloo. Contrairement à ce que croit Hugo, Vichet n'a pas publié son histoire de Tongerloo, que sa mort a laissé inachevée (3).

L'abbé de Tongerloo, occupé en ce moment par des affaires urgentes, n'avait pu répondre lui-même (4). Un mois plus tard, il

---

(1) U. Berlière, *o. c.*, pp. 57-59.

(2) Couvent de sœurs norbertines, fondé par l'abbaye de Tongerloo en 1411, et approuvé par Martin V en 1419. Voir : W. Van Spilbeeck, *Het Herenthalsch klooster O. L. Vr. Besloten Hof*. Averbode, 1892.

(3) Renier Vichet, archiviste de Tongerloo († 1721) écrivit l'histoire de l'abbaye de Tongerloo, dont le manuscrit est conservé à la Bibliothèque royale de Bruxelles, Fonds Goethals, n° 86.

(4) La lettre de Richard Boden, publiée par U. Berlière, *o. c.*, pp. 53-56, est signée : " F. Richardus Boden, S. Scripturae professor, de mandato mei Reverendissimi, qui presentes quidem inspexit, sed ob negotia supervenientia alio avocatus totas non potuit perlegere. "

voulut regagner le temps perdu. C'est la première lettre qu'à notre connaissance, Hugo reçut de Van der Achter, et elle est empreinte d'une telle cordialité qu'elle dut être un précieux encouragement pour l'historien, et l'amena à une correspondance suivie avec son collègue de la lointaine Campine.

Dès le début, le ton de la lettre exprime une serviabilité dévouée et de bon augure (1). Nous verrons Van der Achter prendre la tête du mouvement en faveur de Hugo, et, en sa qualité de vicaire général de la circarie du Brabant, s'employer de tout son pouvoir à appuyer les démarches de l'annaliste.

Pour le moment, il lui rappelle qu'il lui a fait envoyer, le 21 novembre, le livre de Sanderus. Quant aux monastères séparés de la communion catholique il a fait chercher avec soin (2) et a enfin trouvé les manuscrits rassemblés par Vichet. Il les lui envoie. Mais c'est tout ce qu'il a trouvé et l'on se rend bien compte que, s'il le pouvait, il ferait certainement davantage (3).

Que cette lettre ait produit la meilleure impression sur Hugo, et lui ait été un réconfort, au milieu des démêlés politiques qui s'ajoutaient à ses préoccupations d'ordre scientifique, nous le savons par la suite de ses relations avec son collègue de Tongerloo et, notamment, par sa lettre du 8 février 1728, dont nous avons parlé précédemment et que nous reproduisons en annexe.

C'est, vraisemblablement, vers cette époque que doit se placer une note nous renseignant sur les points que Van der Achter aura à signaler à la bienveillance des abbés de sa circarie, à l'occasion d'une réunion tenue à Bruxelles (4).

---

(1) " Illico ubi litteras istas gratissimas, quibus Reverendissima vestra Dominatio me 30 Octobris honorare dignata est, receperam, quasi ardore zeli excitatus, desideraveram totis praecordiis inservire Amplitudini Vestrae, tam grandia molienti ad honorem et illustrationem Ordinis nostri, " etc. U. Berlière, *o. c.*, p. 51.

(2) " Discuti et erui feci quaevis scrinia et recondita receptacula. " *Ibid.*, p. 52.

(3) " Sine dubio adhuc plura desideratis, sed credite mihi, Reverendissime Domine, plura non habeo. " *Ibid.*

(4) En voici la transcription :

" Memoria pro R^mo^ D^no^ Abbate Tongerloensi Vicario Generali etc. quatenus dignetur cœteris Amplissimis suis Coabbatibus Ord. praem. Bruxellis congregatis proponere sequentia :

1) Ut dignetur Abbati Hugoni satisfacere quoad haec pauca, quae petit.

Scilicet seriem Abbatum cujuslibet Abbatiae, Cathalogum Pastoratuum cum distinctione dioceseos, quando et quo acquisiti sint, similiter et Praeposituras.

Numerum Religiosorum,

Enfin, tous les renseignements sont arrivés à Etival, plus ou moins complets, plus ou moins satisfaisants. Hugo a pu mettre la dernière main à la rédaction. L'ouvrage est sous presse. Il s'agit maintenant de recueillir les souscriptions. C'est là une nouvelle source de correspondances et de démarches dont les vicaires des circaries seront chargés.

Le moment est venu de secouer la torpeur qui semble avoir envahi certains prélats. Pour les animer à s'intéresser à l'œuvre et à y souscrire, ce n'est pas trop de l'intervention de l'abbé-général. Le 14 mai 1731, Claude-Honoré Lucas de Muin envoie, de Prémontré, une circulaire conçue en des termes tels qu'on y lit un ordre exprès, auquel il sera, du reste, donné suite.

L'abbé-général envoie sa lettre à tous ses vicaires et les charge de recueillir les souscriptions au plus tôt. Chaque circarie est taxée pour un nombre déterminé, car il faut, pour que l'éditeur consente à publier le volume, que l'Ordre lui en achète 400 exemplaires. La circarie de Brabant aura à souscrire pour trente exemplaires dont chacun coûtera quinze livres françaises (1).

Van der Achter répondit, le 17 juillet, qu'il communiquerait la lettre de l'abbé-général à ses collègues, lors de la prochaine réunion des Etats du Brabant, à Bruxelles (2). Sa réponse ne parvint pas à Prémontré, car, le 27 septembre, Claude-Honoré Lucas de Muin revint à charge, rappelant, non sans quelque mauvaise humeur, sa

---

Cathalogum Reliquiarum quas in Ecclesia sua habent,

Item catalogum Manuscriptorum suorum.

2) Quoad haec a parte monasterii Tongerloensis praedicto D. Hugoni ex nunc factum est satis.

3) Notandum quod dictus Hugo historiographus Ordinis utatur Sandero in descriptione Abbatiarum nostrarum, sicut et Papenbrochio, qui authores in multis errant, proinde dictus Hugo circa similia melius est informandus ne errantes sequatur, quod a monasterio Tongerloensi ex nunc factum est.

4) Quoad manuscripta, provisionaliter remitti potest dictus D. Hugo ad Sanderum in Bibliotheca sua Belgica manuscripta in 4°, Insulis impressa anno 1641, quod ititem a parte monasterii Tongerloensis factum est.

Non videntur haec ulli generare posse difficultatem, sed potius cedere in monasteriorum nostrorum splendorem et Ordinis honorem, et praefato Ordinis historiographo a capitulo Generali constituto et ab Ordinis capite ad nos deputato lubenter subministranda ne in nos culpam rejicere possit, etc. (sic)."

Archives de l'abbaye de Tongerloo. Dossier : *Publicationes*, n° 27.

(1) L'abbé-général donne ensuite quelques renseignements, que nous connaissons déjà, sur la composition du volume. Cette lettre nous paraît devoir être transcrite en entier. On la trouvera en annexe.

(2) Ainsi que nous le fait connaître la note écrite par l'abbé de Tongerloo, au dos du mandement de l'abbé-général.

lettre du 30 mai, au sujet des trente exemplaires à souscrire et de l'envoi des 450 livres. Il ajoutait que les autres circaries, même celles qui sont plus éloignées, avaient déjà donné suite à son ordre et qu'il était temps de se hâter, car l'imprimeur s'impatientait (1).

Le prélat de Tongerloo était, en ce moment, bien malade, presque entièrement paralysé du côté droit, et, sur l'ordre de la Faculté, il se trouvait aux eaux d'Aix-la-Chapelle depuis plusieurs semaines. A son retour, et à peine rétabli, il se rendit à l'assemblée des Etats du Brabant, dans le courant du mois d'octobre, y vit ses collègues de la circarie, leur donna connaissance des ordres reçus de Prémontré et les engagea à souscrire chacun pour quatre exemplaires. Si les abbés consentaient à cette souscription, Tongerloo irait jusqu'à prendre six exemplaires, pour parfaire le nombre trente. Mais les abbés de Ninove et de Dilighem n'acceptèrent pas cette convention. On ne put obtenir d'eux que la souscription à deux exemplaires. Pour justifier leur réponse, ils alléguèrent la modicité de leurs revenus et le fait que l'œuvre de Sandérus leur suffisait. Ils ajoutèrent même que, si le premier tome des *Annales* n'était pas mieux imprimé que les ouvrages précédents de Hugo, ils ne souscriraient pas aux volumes suivants.

Van der Achter relate fidèlement, à l'abbé-général, le résultat de ses démarches, dans une lettre du 5 novembre 1731, où, après avoir exprimé son regret que sa lettre du 17 juillet ne soit pas parvenue à Prémontré, il annonce que la circarie du Brabant souscrit pour vingt-six exemplaires, dont le prix, soit 390 livres, est expédié le jour même à Paris, par les soins du proviseur de Tongerloo. L'éditeur est prié d'envoyer les volumes, non reliés, au refuge de l'abbaye de Tongerloo, à Anvers (2).

Les abbayes de Saint-Michel d'Anvers, de Grimberghen, de Parc, d'Averbode et de Tongerloo avaient souscrit, chacune, pour quatre exemplaires ; les abbayes de Ninove et de Dilighem, pour deux ; l'abbaye de Berne et le prévôt du Val-des-Lys, à Malines, pour un exemplaire chacun (3).

---

(1) Original conservé aux Archives de Tongerloo, *l. c.*, n° 31.

(2) Van der Achter remercie, en même temps, l'abbé-général de sa sollicitude pour sa santé et ajoute qu'il s'en remet du reste entièrement à la Providence et serait même heureux d'offrir quelques années de sa vie pour la prolongation de celle du Général. " Utinam autem salutari abbreviatione annorum vitae meae valerem vestram ad multos prorogare. " Copie, de la main de Van der Achter, aux Archives de Tongerloo, *l. c.*, n° 33.

(3) Note du cellérier de Tongerloo, A. Intiens, 5 novembre 1731. Voir en annexe.

La réponse de l'abbé Lucas de Muin ne se fit pas attendre. Le 14 novembre, il accuse réception du message de Van der Achter et regrette la réduction du nombre de souscriptions, tout en répondant avec magnanimité qu'il accède gracieusement à la demande que lui adresse dans ce sens l'abbé de Tongerloo (1). En fait, Van der Achter n'avait rien demandé, mais, plaçant l'abbé-général devant le fait accompli, avait simplement signifié la décision des abbés du Brabant et notifié qu'il faisait envoyer la somme due pour les vingt-six exemplaires (2).

Au mois de mai 1734, parut enfin le premier tome des *Annales Praemonstratenses.*

L'abbé-général s'empressa de le notifier à l'abbé Van der Achter, en lui demandant de faire connaître la voie à suivre pour transmettre les souscriptions de la circarie de Brabant, et de vouloir, sans retard, faire parvenir les sommes recueillies pour la souscription au second tome, dont l'impression n'allait pas tarder. Les lettres de l'abbé-général à ce sujet étaient datées du 17 et au 24 mai 1734. Nous ne les avons pas retrouvées. Mais, grâce au soin que mettait Van der Achter à classer méthodiquement ses correspondances et à en tenir note, nous connaissons, par sa réponse, datée du 1er juin 1734, le contenu et la date des mandements de l'abbé-général.

Ceux-ci reçurent un accueil assez frais.

Les abbés de la circarie du Brabant, d'un commun accord, furent d'avis qu'il était prématuré de les faire souscrire dès ce moment au second tome, et décidèrent qu'il y avait lieu d'attendre d'abord l'arrivée du premier volume. Après, l'on verrait bien ! L'abbé Hugo n'avait même pas encore fait savoir que ce premier tome fût sorti des presses (3).

---

(1) " Gratiose inclinatus annuo petitioni tuae pro numero 26. " Original, aux Archives de Tongerloo, *l. c.*, n° 26.

(2) " Solum in toto acceptata sunt viginti sex exemplaria, quorum summa ascendit ad trecentas et nonaginta libras francicas, quas provisor meus hac ipsa die mittet ad Procuratorem vestrum generalem. Pœnitet me quod singulos abbates non potuerim reddere magis flexiles ad coemptionem. " Lettre du 5 novembre 1731. Archives de Tongerloo, *l. c.*, n° 33.

(3) Van der Achter lui-même, si calme et si serein d'ordinaire, semble partager un peu la mauvaise humeur de ses collègues, de ce que son ami d'Etival ne lui ait pas écrit personnellement pour lui annoncer la bonne nouvelle. " Quod vero concernit editionem tomi I Annalium jam factam, eam usque modo non intimavit D. Abbas Stivagiensis. " Lettre du 1er juin 1734. Brouillon de la main de Van der Achter. Archives de Tongerloo, *l. c.*, n° 35.

Quant à indiquer la voie à suivre pour faire parvenir à leurs destinataires les volumes qu'on leur avait imposés, c'était bien difficile. La Lorraine et les pays voisins étaient remplis de soldats ; cette région n'était pas connue des abbés belges. Hugo, lui-même, serait mieux à même de juger, étant sur les lieux, quelle était la voie la plus sûre. C'était donc à lui de savoir comment il fallait s'y prendre. A force de discuter là-dessus, les prélats trouvèrent que le libraire Chevalier, de Luxembourg, pourrait se charger de faire parvenir les volumes à Bruxelles, chez l'une ou l'autre de ses connaissances, ou même à Heestermans, le proviseur de Tongerloo, qui ne lui était pas étranger. Il suffirait à Hugo, ou à l'éditeur des *Annales*, de s'occuper de l'envoi jusqu'à Luxembourg. De là, Chevalier expédierait les colis au refuge de Tongerloo, à Anvers. Avant de se séparer, les abbés protestèrent que, malgré les temps difficiles que l'on traversait, ils consentiraient bien à payer le second volume, mais pas avant d'avoir reçu le premier.

L'on dirait que les abbés belges avaient prévu le long retard dans la réception des volumes. De fait, plus de deux ans devaient encore s'écouler, avant que les livres fussent aux mains de leurs destinataires.

Dans l'entretemps, se place un incident qui ne fut pas sans ajouter aux tribulations de Hugo, dans la laborieuse publication des *Annales*.

L'abbé d'Etival avait eu, pendant plusieurs années, comme secrétaire, un jeune religieux, dont il fit le collaborateur de son œuvre, Jean Blanpain (1). Le commerce constant entre les deux érudits — car le secrétaire de Hugo ne manquait pas de talent ni d'assiduité au travail — en fit deux amis. Blanpain fut nommé prieur et grand-vicaire de l'évêque de Ptolémaïde. L'on dit même que Hugo lui avait promis de le faire son coadjuteur. Qu'y a-t-il de vrai dans cette assertion ? Et cette promesse, non accomplie, fut-elle, comme certains l'affirment, l'occasion du premier froissement et le début des difficultés ? Toujours est-il que la brouille survint un jour entre Hugo et son collaborateur. Ils se séparèrent, sans beaucoup de bruit, d'ailleurs. Blanpain se retira au prieuré de

(1) Jean Blanpain, né au Vignot, près de Commercy, le 21 octobre 1704, devint chanoine prémontré à l'abbaye de Pont-à-Mousson. Hugo l'appela à Etival, pour lui confier les fonctions de professeur, auxquelles s'ajoutèrent bientôt les nouveaux titres dont l'honora la confiance affectueuse de Hugo. Voir L. Goovaerts, *Ecrivains, artistes et savants de l'Ordre de Prémontré*, t. I, pp. 62- 64. Bruxelles, 1899 — et les auteurs y cités.

Nancy, où il demeura jusqu'à la mort de l'abbé, et rentra alors à Etival, pour y exercer, jusqu'à sa mort (1762 ou 1765) les fonctions de curé et d'official. En 1735, Hugo l'avait remplacé par Charles Saulnier, prieur d'Etival, qui mourut en 1738.

Or, lorsque, en 1734, parut le premier tome des *Annales*, auquel on fit partout, dans le monde savant, le meilleur accueil, Blanpain, du fond de sa retraite, prépara sa revanche, et publia un écrit anonyme où il attaqua vivement le livre de l'abbé d'Etival (1). Cette critique parut sans nom d'auteur, ni de lieu, ni d'inprimeur. Grâce à Don Calmet, nous savons qu'elle fut imprimée à Nancy, chez la Veuve Cusson et son fils, les éditeurs des *Annales !* Il est assez piquant de lire, dans le soi-disant *Avis de l'Imprimeur :* " J'ai eu soin que mes feuilles fussent aussi correctes que celles des Annales le sont peu. " Quant à l'auteur de la critique, ses observations sont " solides, judicieuses et modérées. " L'auteur lui-même explique son état d'âme dans une " Lettre de l'auteur à un Prélat auquel il envoye son manuscrit. Cette lettre doit servir de Préface. " Comme bien l'on pense, cette âme est sereine et limpide, mais nous souscrivons volontiers aux paroles de l'auteur, confessant que, si ses vues ont été bonnes, " peut-être s'est-il mêlé quelque chose d'humain dans l'exécution. "

Blanpain reconnait lui-même les grandes qualités de Hugo, son éloquence, son assiduité au travail malgré l'âge et les infirmités, sa dignité de vie, ses mœurs irréprochables. Mais ce n'est là que le recul du coureur qui prend son élan et ne s'arrêtera plus dans sa course.

Dans ces 465 pages, les assertions de Hugo sont passées au crible de la critique la plus malveillante. Certes, nous l'avons déjà fait pressentir, l'œuvre de l'analiste est de valeur inégale, elle n'est exempte ni de lacunes, ni d'inexactitudes. Comment en serait-il autrement pour un tel travail, accompli dans de telles conditions ? Mais, pour la plupart, les remarques de Blanpain portent sur les questions de personnes, de préséances, de droits et prérogatives spéciales de l'abbé-général et des trois autres premiers *Pères* de l'Ordre des abbés de Laon, de Floreffe et de Cuissy), et d'autres questions d'une importance secondaire pour l'histoire. Nous reconnaissons volontiers qu'on trouve, dans l'œuvre de Blanpain, certaines notes inté-

(1) *Jugement des écrits de M. Hugo, évêque de Ptolémaïde, abbé d'Etival, en Lorraine, historiographe de l'Ordre de Prémontré. 1736. " Ouvrage trop inspiré par la jalousie pour être impartial et digne de foi."* E. Martin, o. c., p. 76.

ressantes, des recherches bien conduites, des déductions habilement amenées, des critiques très justes, dont on fera bien de tenir compte en utilisant les *Annales*. Mais le procédé du critique déplaît et l'on éprouve une impression pénible, en lisant ces attaques publiques et anonymes sous la plume de celui qui fut l'ami et le confident de Hugo, et que l'abbé d'Etival associa à son érudition. Sans Hugo, jamais peut-être le nom de Blanpain ne serait parvenu jusqu'à nous.

De plus, il est injuste, par exemple, de lui reprocher d'avoir un style peu châtié (1), et de lui faire un grief de sa sincérité d'historien, quand elle n'est pas favorable à l'Ordre. " Je n'ai pu goûter, écrit Blanpain, la liberté que s'est donnée l'analiste, de censurer impitoyablement la vie et les mœurs de plusieurs prélats de son Ordre (2). " Mais, cette vie et ces mœurs étaient-elles, oui ou non, répréhensibles ? *That is the question...* Et Blapain n'en a cure, semble-t-il. Si l'on veut savoir comment Hugo aurait dû parler, pour être approuvé par son censeur, voici, entre beaucoup d'autres, des échantillons de la " manière Blanpain " : " Partie III. Paragraphe V. De la déposition d'un Abbé-Général, qui, dégénérant des exemples de M. de Prémontré, et s'écartant des règles du devoir, mériterait cette peine (3). " — " D'illustres élèves, que M. le Général a formés de ses mains, soutiendront avec honneur le poids du gouvernement. Ils transmettront eux-mêmes à une postérité reculée ce qu'ils auront reçu de ce grand prélat. — Suit l'énumération de toutes les vertus humaines et divines...

" La seule abbaye de Prémontré renferme dans son sein grand nombre de Docteurs de Sorbonne, également religieux et sçavans ; des Prieurs expérimentés, des Professeurs consommés, des maîtres de novices d'une vie exemplaire ; en un mot, des personnes d'un rare mérite en tout genre. Tels sont les Electeurs, presque tous dignes d'être élus (4), etc. "

A la bonne heure ! L'on se demande toutefois pourquoi Blanpain est entré dans une abbaye de la réforme lorraine, et pourquoi celle-ci s'est séparée de Prémontré. La citation que nous venons de donner nous expliquera la bienveillance que les abbés-généraux manifesteront bientôt pour l'ancien collaborateur de Hugo.

---

(1) Voir à ce sujet les éloges donnés par A. Digot, *o. c.*, p. 4 et p. 47 Il suffira d'ailleurs de lire la lettre de Hugo, donnée ici en annexe, pour se convaincre de l'élégance avec laquelle le prélat maniait la langue de Cicéron.

(2) *O. c., Préface* [p. 3].

(3) *O. c.*, p. 418.

(4) *O. c.*, p. 421.

La critique de Blanpain n'eut aucun succès (1) et n'empêcha pas le second volume des *Annales*, paru en cette année 1736, d'être accueilli avec la même faveur que le premier.

Le second tome de l'œuvre de Hugo était donc mis en vente, et les abbés belges n'étaient toujours pas en possession du premier volume. Ce n'est que le 30 août 1736 que purent être expédiés de Nancy les exemplaires destinés à la circarie du Brabant (2).

Au début de novembre 1736, le colis tant attendu arriva à l'abbaye du Parc, d'où il fut envoyé au refuge de l'abbaye de Tongerloo, à Anvers. Les vingt-six exemplaires étaient au complet et en bon état, et furent distribués aux abbés, d'après le montant de leur souscription. Les frais de transport furent payés par les prelats, au prorata de leur commande (3).

Une fois en possession de leurs volumes, les abbés payèrent, sans difficulté, la même somme pour le second tome, au cellérier de Tongerloo. Celui-ci en envoya le montant au banquier Decleef, de Bruxelles, qui se chargea de le faire parvenir à l'éditeur Cusson. On manda, en même temps, à Nancy, de faire expédier les exemplaires du tome second au refuge de l'abbaye de Grimberghen, à Bruxelles. Dès le mois de mars 1737, cet envoi parvint à destination

---

(1) " Cette attaque ne servit en quelque sorte qu'à rehausser le mérite de l'ouvrage de Hugo. Le livre de Blanpain n'est plus recherché aujourd'hui que par les bibliophiles, tandis que les *Annales Ordinis Praemonstratensis* jouissent encore d'une juste réputation. " A. Digot, *o. c.*, p. 38.

(2) Ainsi que nous l'apprend la lettre suivante, adressée à Van der Achter.

A Nancy, ce 9 Sept. 1736.

Monsieur,

N'ayant pû jusqu'à présent depuis près de deux ans trouver de commodité pour vous faire tenir vos exemplaires du 1er tome des Annales de l'Ordre de Prémontré, je me prévaut de cette occasion ci qui me procure l'honneur de vous donner avis de leur depart du 30 du mois passé. Le second tome est en vente, si vous souhaité de m'envoyer une lettre de change ou à M. l'Abbé d'Etival, je vous ferais aussitot partir les autres par la meme commodité.

J'ai l'honneur d'être avec respect

Monsieur

Votre tres humble et tres obeissant serviteur

A. D. Cusson.

Original, aux Archives de Tongerloo, *l. c.*, n° 45.

Nous n'avons pas pu découvrir quelle est la " commodité " qui permit enfin l'envoi des volumes.

(3) " Pro quolibet exemplaris cujusque itinerario, sive transportu Antverpiam usque, item pro vectigalibus, etc., debentur 22 1/2 asses. " Notes de la main de J. Van der Achter, aux Archives de Tongerloo, *l. c.*, n° 47.

et fut distribué aux abbés par les soins du cellérier de Tongerloo, en ce moment de résidence à Bruxelles (1).

Dès la fin de l'année suivante, Hugo avait terminé la composition de la seconde partie de son immense travail. Avec le troisième volume qu'il allait livrer au public, commençait la seconde partie de son œuvre : l'histoire générale de l'Ordre de Prémontré.

L'abbé Joseph Van der Achter en fut informé par une lettre que lui envoya l'auteur, le 25 novembre 1738.

Hugo lui exposait comment il avait enfin terminé l'histoire de l'Ordre, depuis le début, jusqu'en 1220. C'était tout un volume déjà, qui serait de la même importance que les précédents et que le même éditeur allait imprimer sur le même papier, dans le même format et avec les mêmes caractères que la *Monasteriologie*. Déjà l'autorisation de l'abbé-général était accordée. Plus rien ne s'opposait à l'impression, dès lors que le même nombre de souscripteurs se présentât. Comme pour les précédents volumes encore, le prix serait de quinze livres. Un copieux appendice renfermerait le texte des privilèges pontificaux, impériaux et royaux. Si donc il existait encore, dans les dépôts d'archives, des pièces non éditées, le moment était venu de les envoyer. L'éditeur recevrait encore aussi, pour les imprimer aux frais de l'auteur, les clichés, sur cuivre, qu'on lui enverrait, franco, des mausolées ou des statues de saints prémontrés dont on désirerait la reproduction.

Il suffisait à Hugo d'être renseigné sur le nombre d'exemplaires désirés. Le prix en serait perçu plus tard, à la date que l'on désignerait et chez les changeurs dont on lui indiquerait l'adresse. Les monastères, dont la gravure n'a pas été donnée dans les volumes précédents, pourront encore être reproduits sur une plaque en cuivre et la gravure en sera donnée dans le présent volume ou l'un des suivants, selon la date de la fondation (2).

Avant de répondre à l'abbé d'Etival, Van der Achter attendit de pouvoir rencontrer les prélats de sa circarie. Cette réunion eut lieu, comme d'habitude, à l'occasion de la convocation des Etats du Brabant. Tous furent d'accord pour souscrire à la proposition de l'abbé de Tongerloo, et l'on conclut que la souscription serait la même que pour les tomes précédents, c'est à dire, de vingt-six exemplaires, à quinze livres chacun, à condition que le nouveau

(1) Même note.
(2) Original, aux Archives de Tongerloo, *l. c.*, n° 49.

volume fût de la même grandeur et de la même qualité que la *Monasteriologie*.

Se souvenant encore avec amertume du retard apporté dans l'expédition des deux premiers tomes, les abbés prirent au mot l'offre de Hugo et décidèrent que le livre ne serait payé à l'auteur que lorsqu'il serait pervenu à destination. Mais, dès ce moment, ils allaient préparer la somme et la réserver pour être expédiée aussitôt après la réception de l'ouvrage. Celui-ci devrait être envoyé soit à l'abbé du Parc, soit à l'abbé de Tongerloo, dans leurs refuges respectifs de Louvain ou d'Anvers, selon la plus grande facilité de l'expéditeur.

Dans l'intérêt de la vente, toutefois, on fit remarquer qu'il serait préférable que le volume fût mis en vente chez un libraire de Bruxelles, avec lequel s'entendrait l'éditeur des *Annales*. L'avantage de cette proposition consisterait en ce que, non-seulement les supérieurs de l'Ordre, mais aussi tous les amateurs étrangers, pourraient se procurer l'ouvrage de Hugo. L'on voit que, dans cette réunion, la note était très favorable à l'annaliste. L'abbé de Dilighem lui-même, voulant montrer que, s'il souscrivait pour un nombre d'exemplaires moindre que celui que désiraient ses collègues, ce n'était point par manque d'intérêt pour ce savant ouvrage, s'offrit à servir d'intermédiaire pour Hugo, en vue de négocier cette affaire avec des libraires de Bruxelles. Il connaissait, en effet, la ville, puisque son abbaye se trouvait dans l'agglomération (à Jette) et il paraît avoir été assez expert pour mener à bien une entreprise de ce genre. C'est, du moins, ce qu'affirme Van der Achter, qui communique tous ces détails à l'abbé d'Etival, dans une très aimable lettre, du 1er janvier 1739, qu'il termine par les souhaits de saison et par l'expression des louanges de tous pour son zèle et le succès de son travail (1).

Tout autre fut la réponse des abbés de la circarie de Floreffe. L'abbé de Bonne-Espérance, Jérôme Petit, alors vicaire-général de cette circarie, répondit à Hugo, le 14 février 1739, qu'il n'avait trouvé aucun de ses collègues qui fût désireux de recevoir le volume annoncé. Plusieurs exemplaires des tomes précédents restaient encore à charge à l'abbé de Bonne-Espérance. Personne ne les voulait, parce qu'on ne les trouvait pas conformes aux données historiques conservées dans les manuscrits, plus ou moins authentiques, des abbayes. L'abbé Petit ne songeait pas à remarquer que la

(1) Copie, de la main de J. Van der Achter, aux Archives de Tongerloo, *l. c.*, n° 50.

faute en était à ceux qui avaient refusé d'ouvrir leurs archives pour aider à la rédaction d'une histoire complète et conforme à la vérité. Quant à lui, disait-il, il souscrirait tout de même pour un exemplaire (1).

Pauvre Hugo ! Ni les encouragements de l'abbé de Tongerloo, ni les paroles désobligeantes de l'abbé de Bonne-Espérance ne pouvaient plus l'émouvoir longtemps. Quelques mois plus tard, la main défaillante du vieillard laissait tomber la plume. La mort lui apportait le repos qu'il n'avait pas connu, dans sa féconde et laborieuse existence.

Et le troisième volume des Annales ne paraîtrait jamais.

Ce ne fut pas par la faute de Blanpain.

Aussitôt Hugo décédé, son ancien secrétaire revint à Etival, avec l'intention de poursuivre et de reviser l'œuvre de l'abbé. Il se disait prêt à éditer le troisième volume, lorsque l'abbé de Vence, censeur royal, auquel l'examen en avait été confié, et qui l'avait déjà approuvé avec grands éloges, dans une lettre adressée à Hugo le 18 avril 1739 (2), déclara, soit de son propre mouvement, soit à l'instigation de Blanpain lui-même, que l'ouvrage ne pouvait être mis sous presse avant d'avoir été modifié.

Voilà donc le Père Blanpain occupé activement à la revision et à la correction de l'œuvre de son maître. Il en fit une rédaction nouvelle, qui fut achevée en 1748.

Le 26 mai de cette année, l'abbé-général Bruno Bécourt adressa à tous ses vicaires une circulaire que ceux-ci devaient communiquer à tous les abbés, prévôts, prieurs et autres supérieurs de l'Ordre, pour les informer que l'œuvre inachevée de l'abbé d'Etival venait d'être reprise, à l'invitation de l'abbé-général, par le Père Jean Blanpain, en faveur de qui — inconscience ou ironie ? — l'on invoquait la paternelle sollicitude dont l'avait entouré Hugo et la science que le digne disciple avait puisée auprès d'un tel maître (3) ! Blanpain avait travaillé avec une telle ardeur, disait-on, qu'il avait déjà terminé sa tâche, que l'œuvre était prête pour les presses (neuf ans après que Hugo lui-même en avait annoncé l'impression), et qu'elle allait être confiée à l'imprimeur Antoine Le Beure. — Peut-être, en aurait-il coûté quelque remords à Blanpain, de s'adresser

---

(1) Lettre publiée par U. Berlière, *o. c.*, p. 60.

(2) Lettre publiée par A. Digot, *o. c.*, p. 64.

(3) "...Patrem Joannem Blanpain, quem in domo sua, paterno sinu foverat impense, nec non solerti manu finxerat sedulo meritissimus Abbas hortati sumus, ut opus a patre meditatum conficeret filius non degener."

à la " firme " Cusson, qui avait imprimé, avec la Monasteriologie, ses diatribes contre Hugo ? — L'ouvrage serait complet en quatre ou cinq tomes, d'environ 250 feuilles chacun. Chaque volume coûterait seize livres françaises. La forme, la dimension, les caractères, la division des pages en colonnes, tout serait conforme aux éditions des tomes précédents. Toutes les circaries avaient à souscrire pour le même nombre d'exemplaires que ci-devant, et le prix en serait payé d'avance au prieur de la résidence de Saint-Joseph, à Nancy. Les volumes seraient envoyés, aux frais des destinataires, une année révolue après le commencement de l'impression de chaque tome (1).

Blanpain arrivait à l'apogée de son triomphe et avait déjà fait imprimer le titre de l'ouvrage, dans lequel n'est même pas cité le nom de Hugo (2). Mais, par une permission de la divine Providence, il ne vit jamais l'exécution de son projet. Apparemment, les abbés prémontrés ne lui firent pas bon accueil.

Et, malgré les instances de l'abbé-général, auquel les opinions de Blanpain, en opposition de celles de Hugo, donnaient tous les apaisements possibles, le plagiat du disciple est allé rejoindre l'œuvre du maître, dans la poussière d'une bibliothèque-fantôme.

Tongerloo. H. LAMY.

---

(1) Copie authentique, signée et scellée par l'abbé de Parc, Alexandre, vicaire général, du 26 mai 1748. Archives de l'abbaye d'Averbode, Section I, liasse IV, farde II. — Même copie, signée et scellée par le même abbé, datée du 17 mai 1748, attachée à l'exemplaire du 1er volume des *Annales*, reposant à la Bibliothèque de Tongerloo, CB, X, 25.

(2) *Annales sacri et canonici Ordinis Praemonstratensis, in quibus ecclesiasticae Historiae pars haud exigua continetur, auctore R. P. Joanne Blanpain. Tomus I, complectens libros XVI, ab ortu sancti Norberti, ejusdem Ordinis institutoris : id est, ab anno Christi MLXXX ad annum MCLXXX, cum appendice et indicibus necessariis.* Nancy, typis Ant. Leseure, ad insigne Sancti-Joannis-Evangelistae. Anno MDCCXLVII.

ANNEXE I.

8 février 1728.

Lettre autographe de l'abbé Hugo à l'abbé de Tongerloo.

Reverendissime, perillustris et amplissime Praelate,

Pro iis quae R. P. ac D. Procurator generalis in Romana Curia beneficiis nuper impendit, debitas illi grates jam pro debito exsolvi, sed quoniam quas filio exhibui a reddendis Patri potissimum gratiis non me liberant, Amplissimam dignitatem vestram litteris eucharisticis convenio, et quanto possum affectu, gratitudinem rependo pro beneficiis, obsecrans insuper R^mam^ Paternitatem vestram, ut stimulos addat zelo Dni Procuratoris generalis, quem scio ex nuntiis gratissimum Pontifici et ob eruditionem commendatissimum.

Die 13 mensis elapsi pro mea causa luculenter oravit apud Sanctissimum et pro felici et prompto exitu mandatum reportavit propria Pontificis manu conscriptum, quo Sua Sanctitas Eminentissimo Cardinali L e r c a r i o praecepit ut maturaret finem aequissimae causae pro qua a triennio decerto usque ad vincula et triplex exilium.

Nec vero sua Dignitas perillustris opem suam immerenti videatur concessisse quid rei sit paucis exponam.

Ratione meae Abbatiae Stivagiensis habeo jurisdictionem episcopalem in pagos 18 a predecessoribus meis ab omni œvo exerceri solitam. In vim meae jurisdictionis et ad antecessorum exemplum, accersivi Ill. Archiepiscopum Caesariensem, Ecclesiae Sancti Deodati summum praepositum, vicinum nostrum, ut conferret sacramentum Confirmationis plebi numerosae. Illud caritative contulit. D. Episcopus Tullensis illatam sibi et juribus suis injuriam inde praetendens, emisit edictum, gallice *ordonnance,* quo in meam personam et jura Ecclesiae meae saeviit. Ego, ne par in parem jurisdictione paterer impune in mea jura debannari, ad Ecclesiae meae praejudicium, publico pariter mandato ordonantiam Praesulis proscripsi. Siluit interea per biennium Episcopus, sed coepiscopos Galliae conciliariter Parisiis congregatos armavit ad vindictam. Illi canonem adversus me et Ecclesiae meae jura ediderunt, et pactis inter se fœderibus, statuerunt a ministerio verbi divini, a praedicatione et ab ordinibus amovere praemonstratenses, donec Ill. Generalis proscripsisset meum mandatum, meaeque Ecclesiae jurisdictionem.

Talibus minis fractus Generalis, spreto Ordinis honore, posthabita Sanctae Sedis reverentia, penes quam summa rerum stabat et ad quam lis erat deducta, praecipiti et publici juris facto anathemate, in mea jura assurrexit, damnavit, proscripsit.

Fremuit in R^m^ Generalem Summus Pontifex, excanduit in facinus Romanae Curiae offensivum. Dux vero meus Lotharingiae, ad cujus jussionem restiteram Episcopo Tullensi, de cujus commodo est ut asseram Ecclesiae meae praerogativas et illam gallicani Episcopi jurisdictioni substraham, videns clerum gallicanum tumultuantem et Ill. Card. de Fleury faventem tumultui, in exilium me ejecit, ne partes nostras videretur tueri. A 6 mensibus illud sustineo aequanimiter, constantiam augente bonitate et sanctitate causae pro qua illud patior. Urgeo S. Pontificem ut minaces Duci litteras scribat, pro revocatione libelli exilii. Instat similiter pro eadem D. Procurator Generalis, donec principale caput motae litis inter me et Episcopum Tullensem dirimatur Romae.

Instantem (a) obsecro animet sindicum et instiget Amplissima Dignitas, ne exilio confectus, paratum praelo Annalium Ordinis opus tumulo meo consepeliatur. Hanc praestolor gratiam et utinam officiis possem emereri et obsequiis. Sum quippe ad illa paratissimus, et summa animi gratitudine

Reverendissimae, Amplissimae et perillustris Vestrae Dignitatis

addictissimus servus et confrater

C. Hugo, abbas Stivagii.

In meo Pathmos alsatico,
die 8 Februarii 1728.

Si dignetur Amplitudo Vestra rescribere, accludat epistolam sub hac plica : A Mr de la Chapelle, Directeur des Postes du duché de Luxembourg, à Luxembourg. Ille securum dabit commeatum.

Adresse : Reverendissimo et Amplissimo Domino insignis et exemptae Abbatie Tongerloensis Praelato, Sacri et canonici Ordinis Praemonstratensis per Brabantiam vicario generali meritissimo etc. à Westerloo.

Indication faite par la poste : 8. De Lorraine.

Note de la main de l'abbé Van der Achter : Respondi 22 febr. 1728.

Note de la main de l'abbé Van den Nieuweneynde : Epistola Rev^mi^ Dni Hugo Abbatis Stivagiensis ad A. V. A. 8 febr. 1728. Nota quod

habentur tomo 2° Annalium Praem. fol. 990 : Pontifex summus fomitem rixarum extinguere volens episcopali charactere insignivit Abbatem (scilicet Stivagiensem) et in consistorio renuntiavit Episcopum Ptolemaidis 15 decembris 1728.

Archives de l'abbaye de Tongerloo. Dossier: Publicationes, n° 26.

(a) pour : *instanter ?*

ANNEXE II.

14 mai 1731.

Lettre de l'abbé-général Claude-Honoré Lucas de Main.

Dudum desideratos, Amplissime Domine, sacri et canonici Ordinis praemonstratensis annales praelo subjicere incunctanter paratus Bibliopola, enixius Nos rogavit ad maturandum opus, ut Ordinem pro suo zelo et voto excitaremus, ad transmittendas subscriptiones, viatico pecunario munitas, quo facilius accingere se possit labori et satisfacere impensis quibus alias exhauriretur, nisi Ordinis juvaretur subsidio, restituendo quidem unicuique subscriptori, dum prius acceptam summam ex pretio cujusque voluminis deducet.

Nos, qui Ordinis honori, incolumitati monasteriorum et veteris œvi ressuscitandis monumentis pro Nostro debemus officio incumbere, petitioni aequissimae et in rempublicam Litterariam invecto pridem usui ad rei Litterariae utilitatem libenter inclinantes, omnes et singulos Ordinis abbates, praepositos, priores, pastores, in Domino exhortamur ut quamprimum per subscriptiones studeant sibi procurare praefatos Annales, quo festinantius hoc adjutus subsidio bibliopola tradere possit Ordini opus in quod suspirat Ordo.

Et ne locorum distantia inobedientiae suffugium ministret, nostris cujusque circariae, vicariis generalibus dedimus in mandatis, ut subscriptorum pecunias excipiant, et renuentes dare, pro ea qua pollent authoritate compellant, nostrae vero sollicitudini reservantes exemplaria committere ad loca commodiora et opportuniora cuique Circariae, nolentes cuiquam dare ansam conquerendi, aut ex maturius praestito vadimonio gravari.

Cum autem variis praecipuorum ordinis monasteriorum prospectibus, procerum imaginibus, aut monumentis, Sacrarum exu-

viarum Lipsanis, diplomatum sigillis singularibus aere incisis sit passim opus inspersum, ex aequo et bono, pensatisque ad lancem expensis, pretium cujusque voluminis mille paginarum in folio, ad quindecim libras monetae gallicae taxavimus in gratiam subscribentium, licentiam facientes Bibliopolae augendi pretii erga non-subscribentes ; notandum quod si numerus paginarum millenarium non attingat vel excedat, servata proportione minuetur vel augebitur pretium voluminis.

Duo priora volumina quae primo visura sunt lucem, monasteriologiam Ordinis exhibent, alphabetico digestam ordine, ne cujusquam antiquitate praejudicent, et ut lectori promptior sit atque facilior inquisitio. Solum Praemonstratum ab hac lege eximunt, ob sedis poëdriam, matris et magistrae totius Ordinis. Ea autem methodo cujusque monasterii condita est historia, ut in fronte chorographia, fundatores, paternitas et quidquid ad eorum pleniorem notitiam conducere potest, describantur, deinde series abbatum, chronice et historice appingatur. Filialia monasterii, pastoratus, seu alia beneficia, sacrae exuviae, MSS catalogus postea subnectuntur ; denique pontificum, imperatorum, regum et principum traduntur diplomata, quae notulis ubi necessitas postulavit illustrantur.

Quanta potuit annalium conditor diligentia, non laboribus, non itinerum periculis, non expensis parcens, opus suum executus est, nostra nostrique Capituli generalis deputatus autoritate ; quod ut ad suam quamprimum adducatur perfectionem, debitumque Ordini nostra decus et honorem conciliet, nihil est a nobis praetermittendum.

Verum cum illud opus quinque voluminibus absolvendum non sine magnis sumptibus, praelo subjicere possit Bibliopola, ideo exigit ut quadringenta cujusque voluminis exemplaria sibi assumere promittat Ordo noster. Quorum distributio ut aequa lance fiat et juxta Ecclesiarum facultates, expedire judicamus ut in vicariatu vestro triginta distribuantur exemplaria, quorum pretium colligere tuum erit, ad nosque Parisios intra trium mensium spatium transmittere. Hac collectione parum gravabuntur monasteria vestra, cum unius tantum voluminis pretium petatur, aliis quatuor sequentibus totidem annis praelo subjiciendis, hisque tantummodo temporibus persolvendis. Tibi igitur incumbit, aestimatis sigulorum vicariatus Tui monasteriorum facultatibus, a singulis pro destinata exemplarium quantitate, debitum exigere pretium, ita ut ex toto vicariatu tuo, ad nos pro triginta exemplaribus primi voluminis quadringentae et quinquaginta dirigantur librae gallicae. Interea tamen certiores nos facias de mandati nostri receptione et executione. Cœterum

maneo, et intimo animi affectu, Amplissime Domine, addictissimus, devinctissimusque confrater tuus.

fr. Claudius Honoratus Lucas,
Praemonstrati Abbas et Generalis.

Parisiis die 14ª Maii 1731.

Ampl. D. abb. Tongerloënsis.
Adresse : Amplissimo admodum Domino
Domino Abbati Tongerloënsi
Illmi Dni Praemonstratensis per
Brabantiam et Frisiam vicario
generali.
Bruxellas.

La feuille était fermée par le sceau (en cire rouge, encore conservé à peu près entièrement, en deux fragments) de l'abbé général.

De l'écriture de l'abbé Van der Achter suit :

Respondi 17 Julii me in proxima congregatione Statuum negotium illud communicaturum Dnis Abbatibus Circariae Brab.

Archives de l'abbaye de Tongerloo.
Dossier : *Publicationes*, n° 30.

ANNEXE III.

5 novembre 1731.

Numerus exemplarium et Amp. D. D. Abbatum subscribentium emptioni Annalium Ord. Praemonstrat. 1731.		Collectae pecuniae ex mandato Reverend^mi Vicarii Generalis, Abbatis Tongerl. pro solutione exemplarium respective primi tomi.
Antverpiensis	— 4 exemplaria	Solvit 35 flor. monetae curr.
Grimbergensis	— 4 "	Solvit 35
Parchensis	— 4 "	Solvit 35
Averbodiensis	— 4 "	Solvit 35
Diligemensis	— 2 "	Solvit 17 — 10
Ninoviensis	— 2 "	Solvit 17 — 10
Bernensis	— 1 "	Solvit 8 — 8
Tongerloënsis	— 4 "	Solvit 35
Praepositus Vallis Liliorum	— 1 "	Solvit 8 — 15
Faciunt exemplaria 26.		Igitur tota Collecta est 227 flor. 3 Ass.

Sed cum quodlibet exemplar singuli tomi debeat constare 15 libras gallicis reductione facta ad nostram monetam et computato cambio, pretium cuiusque exemplaris fuit taxatum ad 3 flor. et 15 asses monetae curentis.

Cum igitur 26 exemplaria faciant 390 libras gallicas, solvi Domino De Wilde mercatori Antverpiensi pro litteris cambii 390 librarum gallicarum Parisiis solvendarum, 216 florenos 9 asses cum dimidio monetae currentis.

Itaque supersunt ex pecunia collecta 10 florenos 13 1/2 monetae currentis.

P. A. Intiens, cellarius abbatiae
Tongerloënsis.

Actum 5 novembris 1731

(a) Primum tomum Annalium recepimus in Novembri 1736, et exemplaria distributa sunt respectivis Abbatiis etc. (sic).

Tunc pro 2do Tomo etiam hic Abbates solverunt, atque illum 2^{m} Tomum Annalium recepimus in Martio 1737, et exemplaria respective iterum distributa sunt.

(b) Annales Ordinis Praemonstratenses imprimuntur.

Quanti constent.

Quinam ex circaria nostra et ad quot exemplaria se obligarint et quod solverint. 1731.

Archives de l'abbaye de Tongerloo,
Dossier : *Publicationes,* n° 28.

(a) De la main de Jos Van der Achter, abbé de Tongerloo.
(b) De la main du même abbé Van der Achter.

LA RECONSTRUCTION DE L'ÉGLISE ABBATIALE D'HEYLISSEM EN 1696-1648 (1)

Aux XVIe et XVIIe siècles, notre pays fut le théâtre de dévastations nombreuses dues aux luttes entre les troupes espagnoles, d'une part, et les armées françaises ou les bandes d'hérétiques des Pays-Bas du Nord, d'autre part. Outre que les récoltes étaient destinées à une destruction certaine, les habitations de la campagne ne connaissaient guère de sécurité : les paysans, les communautés religieuses vivant en dehors des villes étaient à la merci d'une soldatesque déchainée. Nous nous proposons d'examiner, pour cette période, la situation de l'abbaye d'Heylissem, distante de 8 km. de Tirlemont.

Passant par le quartier de Tirlemont, les troupes du prince d'Orange pillèrent et incendièrent le monastère le 27 novembre 1568 (2). Les bâtiments venaient d'être réédifiés. "On entreprit alors de reconstruire avec magnificence les bâtiments conventuels qui avaient été brûlés pendant l'invasion du pays en 1507. Van der Molen (élu abbé en 1507) éleva une magnifique maison abbatiale ; son coadjuteur et successeur, René Panisgrave (mort en 1553), bâtit un temple nouveau, le décora de stalles qui passaient pour les plus belles du Brabant, y fit placer un tabernacle du S. Sacrement et un faldistorium (3) ou siège servant à la célébration de la grand'messe, acheta de nouvelles orgues et créa une bibliothèque (4) " (5). Les chanoines chassés de leur abbaye se réfugièrent

(1) Les éléments de cette note ont été puisés dans le registre n° 8335, fonds : *Archives ecclésiastiques*, reposant aux Archives Générales du Royaume, à Bruxelles. Ce document contient la liste des abbés de 1144 à 1790, des testaments, des actes d'achat et d'échange de biens (1616-1664).

(2) A. Wauters, *Les Communes belges. Canton de Tirlemont*, t. I, p. 104. Bruxelles, 1874.

(3) Il s'agit d'un faldistorium ou siège réservé à l'abbé lorsqu'il célèbre la messe pontificale.

(4) Les livres de la bibliothèque furent sauvés, cf. reg. 8335 cité plus haut, fol. 86.

(5) A. Wauters, *o. c.*, p. 104.

à Liège et à Léau ; c'est dans cette dernière ville que mourut, en 1582 l'abbé Egide Bernard (1).

Moyennant de fortes sommes payées aux troupes des rebelles pour obtenir des sauvegardes, les moines se décidèrent à reprendre le chemin de leur moûtier ; en 1595, notamment, Heylissem payait 8 florins 13 sous par mois à la république batave pour être assuré de la sécurité (2). L'office divin fut célébré dans le chœur que l'on avait recouvert à la hâte (3).

En 1635, un nouveau désastre s'abattit sur le monastère. " L'armée franco-hollandaise vint alors camper aux environs d'Heylissem, et le prince d'Orange, Frédéric Henri de Nassau, eut son quartier général dans l'abbaye pendant que ses troupes attaquaient et brûlaient Tirlemont... L'abbaye même fut complètement saccagée et la communauté dut en rester éloignée pendant trois ans (4) ". Au cours de ce pillage, les reliques de Saints, — envoyées en 1632 par les monastères de Prémontré (5), de S. Berthoud et de Chartreuve (dioc. Soissons) (6), — que renfermaient les autels, en furent extraites et dispersées (7).

Après ce nouvel exil, les chanoines utilisèrent des bâtiments conventuels ce qu'ils trouvèrent encore d'habitable ; leur prélat, Jean de Frayteur, était trop âgé pour entreprendre la restauration de l'abbaye. Cette tâche difficile fut laissée à l'abbé Jean Rawletz.

Elu en 1645, il fut installé dans ses nouvelles fonctions par le prélat de Floreffe le 26 juin 1646 et bénit le 14 octobre suivant par l'archevêque de Malines, Jacques Boonen, en l'église des Franciscains de Bruxelles, Heylissem ne possédant plus de temple (8).

En premier lieu, il fit relever la sacristie de ses ruines et obtint, le 19 février 1646, la permission de l'Ordinaire d'y célébrer la messe sur une pierre bénite (9). Le 21 avril suivant, au nom de la communauté, Rawletz passa un accord avec Martin Laurent et son fils Pierre "maistres en leurs arts" pour reconstruire l'abbatiale (10).

---

(1) C. Van Gestel, *Historia sacra et profana archiepiscopatus Mechliniensis*, t. I, p. 283. La Haye, 1725.
(2) A. Wauters, *o. c.*, p. 105.
(3) Reg. 8335 cité plus haut, fol. 86.
(4) A. Wauters, *o. c.*, p. 105.
(5) Reg. 8335 citép lus haut, fol. 86.
(6) AGRB, *Arch. Ecclés.*, liasse n° 9085.
(7) Reg. 8335 cité plus haut, fol. 74.
(8) AGRB., *Arch. Ecclés.*, n° 8336.
(9) Reg. 8335 cité plus haut, fol. 73.
(10) Nous publions en annexe ce document.

Architectes et artisans se mirent de suite à la tâche et firent diligence ; en avril 1647, le chœur était achevé. Le 15 de ce mois, devant l'assemblée des chanoines, l'abbé examina les reliques envoyées généreusement par l'abbaye-mère de Prémontré à sa fille dépourvue et spoliée. Le maître-autel (1), les autels de St Norbert et de la Ste Croix en furent pourvus ; l'autel de la Vierge ne put recevoir ses reliques, la table n'étant pas encore placée (2). Quelques jours après, le 20, la communauté reprit solennellement possession de son temple. Après avoir chanté l'office de la vigile de Pâques dans la petite chambre servant de chapelle, les chanoines conduisirent processionellement la réserve eucharistique dans le chœur restauré (3). L'année 1648 fut consacrée à l'édification de la tour (4) ; on commença également le relèvement du cloître (5).

Le chœur, le transept formé d'une part du clocher, aboutissant de l'autre au cloître, étant achevé, on entreprit les travaux de construction de la nef de l'église. En octobre 1651, on jeta les fondations de cette partie de l'édifice ; deux ans plus tard, les murs étaient terminés, les colonnes n'attendaient plus que les retombées des voûtes ; en 1655, elles furent construites, l'année suivante on revêtit ce recouvrement de plâtrage (6).

L'actif prélat, voulant renouer une pieuse tradition, fit placer en 1648 des plaques funéraires rappelant le souvenir de ses prédécesseurs : une, au milieu du chœur, en l'honneur de l'abbé Jean Braze (1588-1612), des autres devant l'autel de St Norbert pour remémorer les prélats Balthasar Lovius (1582-1588) et Jean de Frayteur (1612-1645) (7).

Trois cloches achetées au fondeur Jean Reyb d'Aix-la-Chapelle furent pendues dans le clocher le 20 septembre 1651 ; une quatrième — la grosse, pesant 1915 livres —, fut baptisée le 24 août 1653 (8).

Signalons encore la convention passée par l'abbé Rawletz avec maître Nicolas, le sculpteur, au sujet des stalles. L'artiste entreprit

---

(1) La table du maître-autel avec appliques dorées fut donnée par le chanoine François Minten qui fut, successivement, curé à Bunsbeek pendant 28 ans, chantre puis sous-prieur à Heylissem. Cfr. reg. 8335 cité plus haut, fol. 10v°.

(2) *Ibidem*, fol. 74.

(3) *Ibidem*, fol. 74.

(4) *Ibidem*, fol. 76v°.

(5) Cette partie de l'abbaye fut achevée en 1651 lors de l'édification de la chapelle de l'infirmerie. Cf. *Ibidem*, ff. 73v° et 77v°.

(6) *Ibidem*, fol. 78.

(7) *Ibidem*, fol. 77.

(8) *Ibidem*, fol. 78 et 78v°.

le travail dès le 25 février 1655 à raison de 10 sous par jour ; trois ans plus tard, les stalles supérieures étaient terminées (1).

Au XVIIIe siècle, la situation d'Heylissem s'étant fortement améliorée, les abbés, cédant au goût de l'époque firent réédifier leur monastère en style classique par le célèbre architecte Laurent-Benoît Dewez (2).

Comme souvenir de l'église abbatiale reconstruite au milieu du XVIIe siècle sous la prélature de Jean Rawletz, il ne resterait que la source d'archives que nous avons exploitée au cours de cette notice, si Sanderus n'avait illustré sa *"Chorographia sacra Brabantiae"* de gravures représentant les divers monastères étudiés (3). Cette reproduction nous permet de décrire l'édifice pour lequel nous avons des données chronologiques si précises.

La construction révèle les caractères du XVIIe siècle. En plan, elle épouse les formes de la croix latine ; en élévation, elle dénote encore des proportions gothiques. La vue ne permet pas de se rendre compte de l'état du chœur. Le bras oriental du transept donne sur le cloître, la partie occidentale est formée par la tour que de puissants contreforts contrebutent. Ce campanile a trois étages, le clocher est à forme pyramidale qui se termine par un petit bulbe. La nef doit être divisée en cinq travées, quatre fenêtres en plein-cintre sont apparentes. Le bas-côté oriental se compose de trois chapelles, d'un porche d'entrée à fronton étagé et orné de trois statues, d'une quatrième petite chapelle. La façade est divisée en ordres de pilastres doriques superposés, trois corniches saillantes rompent les lignes ascendantes, une fenêtre à remplage gothique éclaire l'intérieur du temple ; le fronton triangulaire est limité par des enroulements à redents.

En résumé, cette église du milieu du XVIIe siècle construite par le maître Martin Laurent est un des nombreux exemplaires de ces édifices simples, ruraux ou de petites villes où l'idée gothique ancienne domine mais dans laquelle apparait la nouvelle mode : le revêtement de style baroque. Que l'on se rappelle, à titre d'exemple, la façade de l'église du couvent des sœurs noires à Louvain.

Bruxelles. J. LAVALLEYE.

---

(1) *Ibidem*, fol. 79vo.

(2) Les plans d'Heylissem dressés par Dewez sont conservés aux Archives Générales du Royaume. Voir deux vues de la façade dans Michel, *Abbayes et monastères de Belgique*, p. 80. Bruxelles, 1913. A. Wouters, *o. c.*, pp. 120-121 décrit les nouvelles constructions du 18e siècle.

(3) La Haye, 1726. T. I, p. 284.

ANNEXE.

Fol. 73.

Cejourd'hui, 21 avril 1646, nous avons convenus et accordé, d'une part, frère Jean Rawletz, abbé dénommé de Heylessim, avec monsieur le proviseur, frère Norbert Dauin, au nom de tout le couvent consentant par monsieur le prieur, frère W. Watart, avec monsieur Martin Laurent et monsieur Pierre Laurent, son fils, d'autre part, et maistres en leurs arts. Si qu'ils s'obligent à travailler à nostre édifice ruineux du chœur, avec un autre fils dudit Martin, nommé Jean Laurent, pour trois florins par jours, monoye coursable en ces quartiers de Tierlemont et leurs despens, et dix patacons en commençant et dix patacons l'ouvrage estant bien achevé et accomplis. Item à charge de faire laver leurs linges tant qu'ils seront chez nous travaillans : et de les faire avoir saulvegard des Estats de Hollande pour leur seureté. Et s'il arrive quelque cas de blessure audit ouvrage de les faire penser et assister comme ils seroient de la maison, pour quels desia nous les tenons.

Fol. 73vso.

Premier jour de payement commençant au jour qu'ils partiront de leurs lieu pour venir chez nous pour une journée, et ainsi de suitte, hormis les festes et dimenches et qu'ils feront leurs voyage nécessaire à leurs quartiers, auxquels ils seront contens de leurs despens. Et s'il leur plait ameiner un leur nepveu ou cousin Charles Margritte, il aura quinze souls par jour et le reste comme dessus. En corroboration de quoy nous avons ici apposé, nous et eux nos signatures au jour que dessus. Il estoit signé Martin Laurent, Pierre Loren, fr. Norbert Dawin proviseur, fr. Jean Rawletz.

AGRB, *Archives ecclésiastiques, fonds Heylissem.*
Reg. 8335. f. 73-73v. Copie.

Dans le titre de cet article il s'est glissé une erreur. Il faut lire : *1616-1648.*

MISCELLANEA

DAS EHEMALIGE STIFT CAPPENBERG I. WESTFALEN UND SEINE HEUTIGEN ZUSTÄNDE

Die älteste Niederlassung des Prämonstratenserordens in Deutschen Landen ist Cappenberg in der heutigen Diözese Münster. Als der Wanderprediger Norbert Frankreich und Deutschland durchzog, noch vor Vollendung der neuen Gründung zu Premontré, war eine Begegnung geschehen, die Aufsehen erregende Folgen zeitigte. Im Jahre 1121 hielt sich Norbert im October und November in Cöln auf und traf dort mit dem mächtigen westfälischen Grafen Gottfried von Cappenberg zusammen. Norbert erkannte in Gottfried ein Werkzeug der göttlichen Vorsehung für seinen zu gründenden Orden in Deutschland. Gottfried war der reichste und militärisch stärkste Edle des Westfalenlandes, besass über 300 Kriegsknechte und war auf der Burg Cappenberg der Beherrscher des Landes zwischen Dortmund und Münster. Graf Gottfried stellte nun Norbert alle seine Güter zur freien Verfügung und fasste den Plan selbst ein geistiger Sohn des gottbegnadeten Norbert zu werden. Er wusste auch zu diesem Vorhaben nicht nur seine Gemahlin, seinen Bruder Otto und seine Schwestern Beatrix und Gerberga zu bewegen, sondern auch den Widerstand seines Bischofs, seiner Ministerialen und ganz besonders seines Schwiegevaters, den mächtigen und herrschsüchtigen Grafen von Arnsberg zu überwinden. Schon im folgenden Jahre 1122 wird die Burg und das Stammschloss der Cappenberger ein Prämonstratenserkloster. Norbert selbst nahm die Leitung des neu erstandenen Klosters in die Hand und somit

---

A. Hüsing, *Der hl. Gottfried.* Münster, 1882. — *Katholische Seelsorge,* Jahrg. XIV, 1902, von Bihlmeijer, Münster. — H. Flgen, *Zur älteren geschichtliche Überlieferung des Klosters Cappenberg.* Bd. 46, Jahrg 1888. Regensburg. — H. Lemberg, *Cappenberg. Vergangenheit und Gegenwart.* Dortmund, 1889. — O. Schnettler, *Führer durch Cappenberg.* Dortmund, 1921. — F. Sehrbrock, *Altes und Neues aus Lünen,* Dortmund, 1887.

wurde Cappenberg das *erste Kloster* des neuen Ordens in Deutschland. Da Norbert, als Erzbischof von Magdeburg, nicht ständig in Cappenberg weilen konnte, ernannte er zum Vorsteher einen Religiosen, der uns unter dem Namen *Conon* bekannt ist. Gottfried liess auch am Fusse der Burg Cappenberg ein Frauenkloster errichten, in dem seine Frau und seine Schwestern Aufnahme fanden. Das Frauenkloster jedoch bestand nur kurze Zeit und wurde 1156 nach der Stadt Wesel verlegt, wo es unter dem Namen *Averdorp* bekannt ist. Schon bald nach der Gründung Cappenbergs entstanden in Westfalen noch weitere Praemonstratenserklöster, so in *Varlar* (1123), *Clarholz* (1133), *Lette* (1134), *Scheda* (1143), *Wedinghausen* (1170). Gottfried selbst gründete noch Varlar und Ilbenstadt, die anderen wurden von Cappenberg aus gegründet. In der Zentrale Cappenbergs finden wir als erste Insassen Männer aus den *Edelgeschlechtern* des Mittelalters und seit dem dreizehnten Jahrhundert bevölkern den Cappenberger Convent nur Mitglieder jener damals allmählich emporkommenden Geschlechter, die man später den *Niederen Adel* nannte. Unter den ersten Chorherrn Cappenbergs befand sich auch der berühmte, aus Cöln stammende Hermann, der ein geborener Jude war, sich etwa 1134 taufen liess und Priester wurde. Er war ein schlichter, offener Charakter, ein Mann von festen Glaubens und tiefer Innerlichkeit. Im Jahre 1147 wurde er als Propst nach Scheda berufen, ein Amt, das er bis zu seinem Tode fast 30 Jahre hindurch rühmlichst verwaltete.

Nachdem Conon 1136 gestorben war, wurde Kanoniker *Otto*, der Magister genannt, zum Vorsteher gewählt. Er erweiterte die Klostergebäude und vollendete die Kirche. In seiner zwanzigjährigen Regierung hat er sehr segensreich gewirkt und sein Kloster hatte überall gewaltiges Ansehen. Er schikte auch Otto, den Bruder des hl. Gottfried nach Ilbenstadt mit dem Auftrage die Gebeine des Gründers von Cappenberg abzuholen, da Gottfried bei seinem Tode seinen Bruder Otto gebeten hatte ihn in Cappenberg beisetzen zu lassen. Otto kam 1149 nach Ilbenstadt, erreichte aber dort seinen Zweck nicht, da die Brüder in Ilbenstadt den kostbaren Schatz nicht heraus gaben. Nach dreimonatlichem Aufenthalt einigte man sich dahin, dass der Unterkörper Otto für Cappenberg überlassen wurde. In Cappenberg wurde Gottfried eine würdige Grabstätte hergerichtet. Nach dem Tode Otto des Magisters 1156 wählte der Convent einstimmig *Otto, den Bruder des hl. Gottfried* zum Vorsteher, und er wird in den Annalen als " Praesul tertius Canoniae Cappenbergensis " aufgezeichnet. Fünfzehn Jahre führte Otto das Vorsteher-

Kloster Kappenberg in Westfalen, Geburtsstätte des Hl. Gottfried.

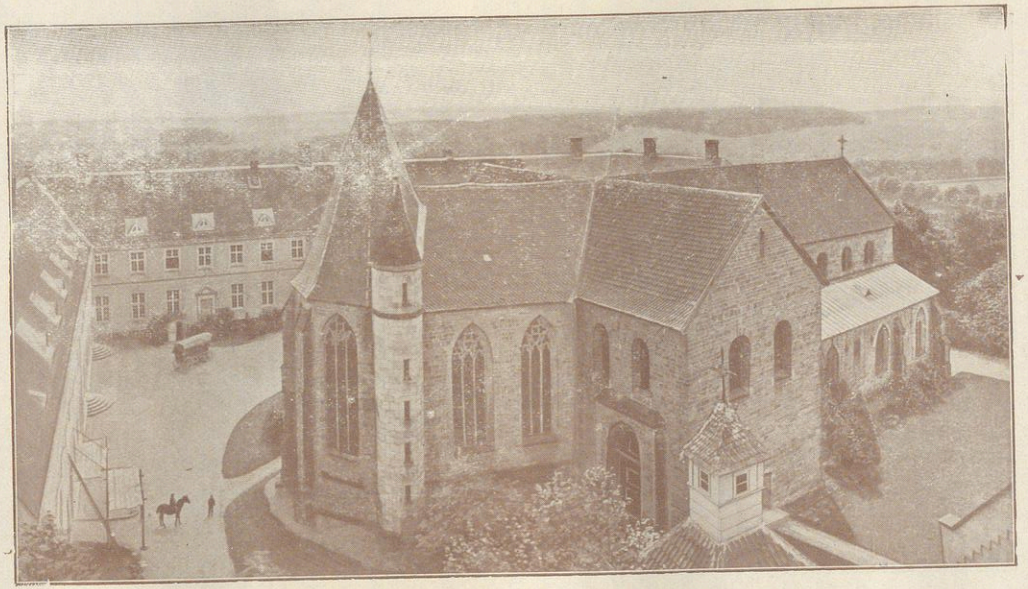

Ehemalige Prämonstratenser-Abteikirche Kappenberg.

amt. Auch als Ordensmann pflegte er mit grosser Anhänglichkeit die verwandschaftlichen Beziehungen zu seinem Vetter dem Kaiser Friedrich Barbarossa. Otto war Friedrichs Taufpate. Drei wertvolle Gegenstände schenkte der Kaiser seinem Taufpaten und somit dem Kloster Cappenberg : ein goldenes Reliquienkreuz, eine silberne Taufschale und ein vergoldetes Haupt. (Reliquien haupt genannt in Kupfer vergoldet). *Das goldene Reliquienkreuz* erhielt Kaiser Friedrich für Otto von seiner Verwandte der Kaiserin Irene von Constantinopel. Bis 1803 war das Kreuz in Cappenbergs Hut. Von da ab weiss man nicht wo es verblieben ist. *Die silberne Taufschale,* ein prächtiges Stück von 20 cm Durchmasser, 4 cm Tiefe und hat ein Gewicht von etwas über 1/2 Kilo Feinsilber. Auf der Schale ist der Täufling im Taufbecken dargestellt, daneben steht geschrieben : Fridericus imperator " zu Häupten eines der Paten : " Otto ". Die ganze Inschrift lautet in der Übersetzung : " Friedrich, Kaiser und Mehrer des Reiches weihte dem Otto dies als Patengeschenk, denke des Innern, dass du, was du nicht bist, wirst, spül ab, was jener weihte es Gott. Wen von aussen das Wasser genetzt, der du bist ". — Die Schenkung dieser Taufschale erfolgte also zu einer Zeit, als Friedrich schon Kaiser war (nach 1155) und zwar vor 1171, da Otto in diesem Jahre starb. Die Taufschale ist heute im Museum zu Weimar. Nach Aufhebung des Klosters kam die Schale in den Besitz des Canonicus Pick in Cöln, welcher sie an die Grossherzogin Amalie in Weimar verkaufte. Das dritte Geschenk Barbarossas an Propst Otto bestand in einem *vergoldeten Haupte.* Das Haupt prägte das Bildniss des Kaisers aus. In ihm waren als Reliquien eingeschlossen : Haare vom hl. Johannes des Apostels, welcher Patron des Gotteshauses von Cappenberg ist. Das Haupt ruht auf einem vierteiligen Fussgestell mit tragenden Engeln, Tierköpfen, Türmen und Zinnen. An dem Fussrande des Reliquienkopfes befindet sich folgende Inschrift :

Hic, quod servetur de crine Joannis habetur,
Te prece pulsantes exaudi, sancte Joannes
Apocalipsa, datum tibi munus suscipe gratum
Et pius Ottoni succurre precando datori.

(Was hierin bewahrt wird, es stammt vom Haar des Johannes
Die im Gebet zu dier flehn, erhöge, heiliger Joannes
Frommer Apokalist, fürbittend hilf du dem Schenker
Otto, und dieses Geschenk möge dir lieb und genehm sein.)

Dieses vergoldete Haupt befindet sich heute noch in Cappenberg und ist im Besitz der katholischen Pfarrei. Obgleich die einst

mit Edelsteinen reich geschmückte Krone (Diadem) abgerissen und die Edelsteine aus den Augen ausgebrochen sind, besitzt der Gegenstand heute noch einen grossen Wert, weil der Kopf das einzig vorhandene Bildniss des Kaisers Barbarossas in Deutschland ist. Auch ein silbener Kelch und ein silbener Becher, ebenfalls Patengeschenke des Kaisers Rotbart, sind leider spurlos verschwunden.

Propst Otto starb 1171 im Rufe der Heiligkeit und es wurde ihm von den Kloster- und Dorfbewohnern der Name eines "Seligen" beigelegt. Sein Leib wurde neben den Gebeiner seines hl. Bruders Gottfried in einem gemeinsamen Grabe gebettet. Ein herrlicher Grabstein, die beiden Brüder in Rittergestalt darstellend wie sie das mit Händen erhobene Gotteshaus von Cappenberg der Gottesmutter weihen, schloss die Gruft. Das Grabmonument entstammt etwa der zweiten Hälfte des vierzehnten Jahrhunderts. Im 30 jährigen Krieg wurde das Grab aufgerissen und heute steht das Denkmaf aufrecht an der rechten Seitenwand im Chore der Kirche. Die Reliquien sind in dem gegenüberstehenden Sacramentshäuschen eingeschlossen. Während die Gebeine des seligen Otto noch ganz erhalten sind, sind die Gebeine (Unterkörper) des hl. Gottfried mit anderen Gebeinen vermischt und unkennbar geworden. Im Jahre 1891 wurden daher echte Reliquien des hl. Gottfried von Ilbenstadt nach Cappenberg verbracht.

Das Stift Cappenberg zählt bis 1803 an Vorsteher 47. Nach dem Tode Ottos sind es besonders Propst Herrmann von Ahr und Hugo von Werne, die sich auszeichneten *im Missionswerk an der Besiedlung Livlands.* Christi Lehre zu befestigen und auszubreiten, für Christus neue Anhänger zu gewinnen auch in jenen Ländern, denen das Licht des Evangeliums noch nicht geleuchtet hatte, das war ja Norbert schönstes und höchstes Ideal, wofür er mit Flammenglut seiner Beredsamkeit die Herzen seiner Zuhörer so oft erwärmt hatte. Wie hätten also die neuen Jünger des Heiligen zurückbleiben können, als namentlich aus Westfalens Gauen, einer neuen Völkerwanderung vergleichbar, ein Sturm von Auswanderern sich nach Osten und namentlich nach Livland ergoss! In der Tat finden wir schon im 12. Jahrhundert mehrere Bischöfe des östlichen Colonialgebietes, die aus dem Convent von Cappenberg stammen, so Evermodus und Isfridus in Ratzeburg 1154-78 und 11-78-1204., dann Walo in Havelberg, Wiggerus in Brandenburg und Fogerus in Sagan. Aus dem Jahre 1223 liegt eine Nachricht vor, die uns nur zu deutlich verrät, dass Cappenbergs Beziehungen zu Livland und insbesondere zu

seiner Hauptstadt Riga, wie zum ersten Bischof des Landes keines wegs neu, sondern eng und vertraut sind. Im Jahre 1223 nämlich liess Bischof Albert von Riga in Cappenberg durch die Vorsteher der Klöster Cappenberg und Scheda das Domkapitel von Riga in den Prämonstratenserorden aufnehmen, was schon 1209 eingeleitet war durch die Ernennung des Chorherrn Johannes aus dem Kloster Scheda zum Propst des Domkapitels in Riga. Da Johannes als Prämonstratenser ein weisses Gewand trug, so hatte Bischof Albert damals statt der schwarzen Kleidung der Domherrn weisse eingeführt. Später 1456 wurde der Cappenberger Chorherr Helmich von Mallinkrodt Bischof von Dorpat.

Rauhe Zeiten waren es, die in die Gründung und erste Entwicklung des Klosters Cappenberg fielen. Fast 200 Jahre gab es unaufhörlich Feden der streitlustigen Grafen von der Mark und von Arnsburg, die das Land mit viel Jammer und Elend erfüllten. Rauh war auch der Menschenschlag, an welchem die friedliebenden Mönche arbeiten sollten : Sachsen gemütstief und treu. aber hart wie die Eichen ihres Landes. So hat das Kloster Cappenberg über 680 Jahre als geistiges Stift segensreich gewirkt. Wenn auch einige der adligen Klosterherrn ihren Weltgeist nicht ganz abgelegt hatten und frömmer und eifriger sein konnten, so kann das doch den Segen, den das Stift über Land und Leute ergoss nicht schmälern. Der tüchtige Propst Johannes von Ketteler hat Cappenberg und die weite Umgegend in der Zeit der Reformation geschützt und es vor der neuen Lehre Luthers bewahrt, die bis in die Klosterräume eingedrungen war.

Als das Stift 1803 der Säcularisation zum Opfer fiel hatte es einen ausgedehnten an Ackerland und Wald reichen Besitz von 175 Hectar. Der Propst und acht Chorherrn bewohnten noch das Stift. Sie wurden mit einer lebenslänglichen Leibrente entlassen. Das Stift wurde zunächst eine Staatsdomaine, dann kam es 1813 an das Grossherzogtum Berg und 1816 an den protestantischen Freiherrn von Stein, welcher es gegen die ihm geschenkte Heerschaft Birnbaum in Posen eintauschte. Auch die Abtei Scheda bei Fröndenberg kam in dessen Besitz und aus den Gütern beider Stifte wurde 1825 die Standesherrschaft *Cappenberg-Scheda* errichtet. Der erste Besitzer starb 1831 und bis heute ist das ehemalige Kloster noch im Besitz der Nachkommen Steins unter verschiedenen Namen : Kielmannsegge, Groeben. Liebe und Anhänglichkeit bei den Bewohnern von Cappenberg und Umgegend hat sich dieses Geschlecht

nicht erworben. Das Kloster, zuletzt aufgebaut 1708 von Propst Stephan von Nagel, wurde von ihnen innwendig ganz umgebaut, so dass nichts mehr an den ehemaligen Convent errinnert, Die Kreuzgänge sind niedergelegt worden und selbst der schöne Glockenturm wurde abgebrochen und später an einer anderen Stelle im verkleinerten Masse aufgebaut. Der geräumige Klosterhof wurde in Anlagen und der Klostergarten in eine Kunstgärtnerei umgewandelt. In dem nach Süden liegenden Obstgarten weidet Damwild. Das Ganze wird von einem Rentmeister verwaltet. Die Kirche verblieb den Katholiken Cappenbergs, die heute die Zahl 1200 Einwohner erreicht haben. Im Jahre 1832 wurde eine Pfarrgemeinde mit eigenem Seelsorger errichtet und an der nördlichen Seite der Kirche steht das Pfarrhaus.

Am 15. August 1122 legte der Bischof Theodorich von Münster den Grundstein der Kirche von Cappenberg. Nach einigen Jahren wurde sie eingeweiht zu Ehren der hl. Jungfrau Maria und des Apostels Johannes. Die Kirche ist in ihrem Bau sehr einfach und entsprach offenbar der strengen Auffassung des Prämonstratenserordens. Ursprünglich eine romanische flachgedekte Basilika mit Kreuzschiff, ist nach 1400 das Chor verlängert mit gothischen Fenstern und die Decke überwölbt worden. Die Kirche hat ein Länge von 58 Meter und das Querschiff misst 26 Meter. Den Hauptschmuck der Kirche bilden die *Chorstühle*. Sie sind das reichste, brillanteste, besterhaltene Werk dieser Art in ganz Westfalen. Ein Meister Gerlach hat sie zwischen 1509-1520 hergestellt. Das überreiche Schnitzwerk mit einer Menge von figürlichen Darstellungen macht in dem fein gegliederten Aufbau und der wunderbar zierlichen Ornamentierung einen würdigen, prächtigen Eindruck. Sowohl die Behandlung der bis ins Kleinste durchgearbeiteten Figuren wie die Ausführung der Ornamente zeigen vollendete Meisterschaft. Die figürlichen Darstellungen sind der Bibel, der Fabel, Welt und Kirche entlehnt. Der frühere Hochaltar ist nach 1803 zerstört worden und von ihm sind nur noch zwei Reliefs vorhanden. Gegenüber dem Grabdenkmal der Klostergründer an der nördlichen Seite des Chores sehen wir ein im Beginne des 14 Jahrhunderts geschaffenes *Sacramentshäuschen*. Es ist dreiteilig und schliesst nach oben mit einer wagrechten Verzierung ab. Heute enthält es die restlichen Gebeine der seligen Stifter. Zwei noch gut erhaltene Ölgemälde, die im Gotteshause hängen : " Johannes im Kessel siedenden Öls und St. Norbert empfängt von St. Augustin die Ordensregel " sind die einzigen Überreste aus dem Kloster. An das Kloster Cappenberg

knüpfen sich im weitem Umkreis viele Legenden und Sagen und man ersicht daraus, dass der ganze westfälische Volksstamm eng mit dem Kloster und seiner Geschichte verbunden war. Auch die herrliche Lage in dem waldreichen Lünenlande mag viel zur Sage und Dichtung beigetragen haben.

Die heutigen Pfarrangehörigen von Cappenberg hängen noch mit Liebe an der Prämonstratenser Tradition und verehren eifrig St. Norbtert und die seligen Stifter Gottfried und Otto. Im Jahre 1922 begingen sie in feierlicherweise das 800 jährige Andenken der Gründung Cappenbergs. Der derzeitige Pfarrer ist ein eifriger Förderer der Prämonstratensersache. Möge es ihm auf die Fürbitte *St*ⁱ *Norberti et beatorum fundatorum Godefridi et Ottonis* gelingen das entweihte Kloster wieder zu einem Heiligtum zu erheben !

Ilbenstadt. H. KISSEL.

* * *

DE "VISITATIO" VAN DE LEUVENSCHE HOOGESCHOOL DOOR DE AARTSHERTOGEN ALBERT EN ISABELLA IN 1617.

Vanwege het bestuur der "Analecta Praemonstratensia" werd ons verzocht eene schets te geven van de doctoraal-dissertatie waarmede wij verleden jaar aan de katholieke hoogeschool van Leuven promoveerden. Gaarne voldoen wij aan dit eervolle verzoek. Daar echter ons werk, opgevat als eene bijdrage tot de geschiedenis van de Leuvensche Alma Mater, bestemd is om, ter gelegenheid van het vijfde eeuwfeest der hoogeschool, volgend jaar in druk te verschijnen, zal deze bijdrage ook maar een bondige schets blijven.

Voor den oorlog werd door Kan. Michaël Van Waefelghem in de *Analectes de l'Ordre de Prémontré* eene niet-onbelangrijke studie aan dit onderwerp gewijd. Nieuwe feiten, gesteund op nieuwe bronnen, — namelijk de briefwisseling der nuntiatuur, — werpen op de zaak een nieuw en tevens belangrijk licht.

Onrechtstreeks belangt dit onderwerp de geschiedenis van de Orde van Premonstreit aan, doordien in de aangelegenheid van de *Visitatio* Jan Druys, abt van Park, eene vooraanstaande rol heeft gespeeld.

In eene korte inleiding wordt uiteengezet welk het belang is van het door ons behandelde onderwerp : eerstens voor de universiteit zelf, in wier geschiedenis de *visitatio* van 1617 als een groot keerpunt staat aangeboekt, en op wier verdere lotgevallen ze een enormen invloed heeft uitgeoefend ; tweedens voor de regeering

der aartshertogen Albert en Isabella, daar de uitvaardiging van de *visitatio*wet, — een ware wet op het hooger onderwijs, — als een der bizonderste feiten, die deze regeering op juridisch gebied kenschetsten, mag worden aangehaald.

In het *eerste deel* wordt gehandeld over den toestand van de universiteit voor de *Visitatio*. De politico-godsdienstige strijd, die in de XVIe eeuw de Nederlanders tegen elkaar in het harnas joeg en zoovele weeën over 't land verspreidde, zou ook het aloude brabantsche *studium* op den boord van den afgrond brengen. De misbruiken, die gedurende deze beroerde periode in de hoogeschool waren ingeslopen, maakten een grondige hervorming hoognoodig. De *Visitatio* kwam op haar tijd.

Een tweede hoofdstuk handelt over de betrekkingen tusschen de Universiteit eenerzijds, civiele en geestelijke overheid anderzijds. Dergelijk hoofdstuk blijkt alras noodzakelijk voor het verder begrijpen van de plaats en de beteekenis in de universitaire geschiedenis van de Visitatio van 1617.

Het *tweede gedeelte* handelt over de *Visitatio* zelf. De zich meer en meer uitbreidende misbruiken in den schoot van de *Alma Mater* en de onmacht waarin de Academische overheid verkeerde om aan deze misbruiken een einde te stellen, deden de aartshertogelijke regeering op 't einde van 1606 er toe besluiten, een onderzoek, eene *Visitatio* in de Universiteit in te stellen, en maatregelen te treffen voor haren heropbloei. — Zich steunende op de Visitatio van Karel de Stoute in 1477, nam de regeering het hier besproken besluit zonder den H. Stoel of diens vertegenwoordiger te Brussel, den apostolischen nuntius, in iets te erkennen. Jan Druys, abt van Park, en Stephaan Van Craesbeek, lid van den Raad van Brabant, werden door de regeering als Visitators aangesteld. Na eerst eenige moeilijkheden gemaakt te hebben, ratifieerde de toenmalige nuntius, Decio Caraffa, de benoeming der commissarissen, en den 31 Juli 1607 kwamen beide te Leuven aan om hun onderzoek te beginnen. Van 't begin af nam de academische Raad eene in 't oog springende wantrouwende houding tegenover de onderzoekers aan en het was slechts op de uitdrukkelijke voorwaarde dat aan de universitaire voorrechten niet zou worden geraakt, dat in de *Visitatio* werd toegestemd. De Visitators trouwens gingen er willekeurig te werk.

Een groot aantal vooraanstaande leden van de Universiteit

werden niet in de gelegenheid gebracht hun gedacht over de bestaande misbruiken en de eventuëele hervormingen te uiten. In de fakulteit van Theologie werd slechts om eén advies gegeven : dat van Jakob Jansonius, boezemvriend van Drusius, later deken van St-Pieter. De willekeur der onderzoekers zette de Universiteit ertoe aan bij Gesualdi, opvolger van Caraffa, tegen hun handelwijze protest aan te teekenen.

Het eerste, eigenlijke onderzoek eindigde in November 1607. Maar zoovele ernstige aangelegenheden bleven nog te regelen, zoovele misbruiken uit te roeien. Drusius zou er zich mee bezig houden (1).

Slechts in 1615 kwam de regeering op de gedachte een reglement, eene " wet ", de verschillende regelingen door de commissarissen getroffen bekrachtigend, uit te vaardigen. Het zou 1617 worden vooraleer men tot die promulgatie overging. Het verzet van de Universiteit eenerzijds, dat van den Nuntius anderzijds waren oorzaak dat die uitvaardiging zoo lang uitbleef. — In Juni 1617 werd een nieuwe apostolische gezant naar Brussel gezonden. Eene zekere verslapping van de waakzaamheid van den kant van de nuntiatuur was het onvermijdelijk gevolg van die diplomatische verandering. De universiteit stond dus geheel alleen. De regeering, geholpen door Drusius, zou van de gelegenheid gebruik maken om, door middel van bedreigingen, de Universiteit ertoe te brengen in de publicatie van de *Visitatio*wet toe te stemmen. Wanneer Lucio Morra, de nieuwe nuntius, eenigszins van de loopende zaken op de hoogte is, staat hij voor een voltrokken feit : de *visitatio*wet werd uitgevaardigd in naam alleen van de Aartshertogen en met miskenning van de rechten die Rome over de Universiteit kon laten gelden en van de voorrechten waarvan reeds sinds eeuwen deze laatste genoot. De zwakheid van Drusius tegenover de civiele overheidhad hieraan schuld.

Niettegenstaande Morra alles in 't werk stelde om eene intrekking van de wet te bekomen zou deze in voege blijven. Lange en moeizame onderhandelingen tusschen den nuntius eenerzijds, Drusius, de Universiteit en de civiele regeering, bizonder Engelbert Maes, voorzitter van den Geheimen Raad, anderzijds, zouden nog

---

(1) B. V. de twist tusschen den deken en den proost van St-Pieter over den titel en de waardigheid van kanselier der Universiteit ; de twist tusschen Universiteit en stad over de wederzijdsche suppoosten ; de twist in den schoot der Rechtsfaculteit tusschen de " koninklijke " professors en deze genoemd door 't magistraat van Leuven, enz.

volgen, totdat men in Rome eens voor goed besluit de zaak uit de wereld te helpen door de uitgevaardigde reglementen eenvoudig te bekrachtigen. Maar hier wederom was de Geheime Raad de romeinsche Curie te slim. Door aan het *breve confirmatorium* het *placet* te weigeren werd in feite alle inmenging van Rome voorgoed geweerd. De Universiteit zou voortaan leven onder de wetgeving van de civiele macht.

Een bespreking over de beteekenis van de *Visitatio*wet en van de rol van Drusius en eene korte ontleding van de 153 artikelen van het uitgevaardigde reglement sluiten dit tweede deel.

Het *derde deel* gaat over de toepassing van de *Visitatio*wet. Niettegenstaande de nieuwe wet een miskenning van de rechten van Rome en van de privilegiën der *Alma Mater* daarstelde, toch zou zij voor de Universiteit een groote weldaad zijn. Inderdaad het academisch leven, rechten en plichten van overheid en studenten, de te bestudeeren vakken en de te volgen methoden worden er nauwkeurig afgelijnd. Door een stipte toepassing ervan, vooral onder den invloed van Drusius, door de *Visitatio* tot " superintendent " aangesteld, zien we de oude *Alma Mater* stilaan den ouden bloei weervinden.

Beroemde meesters als Ger. Corselius, P. Gudelinus, St. Weyns, Diodorus Tulden, P. Peck, A. Perez in de Rechtsfakulteiten; Erycius Puteanus, de " schitterende epigoon van Justus Lipsius ", in de artesfakulteit ; Thomas Fienus, Geeraard Van Vileers, Jan Storms, Franciscus Sassenus, Michiel van Ophem in de fakulteit van Geneeskunde, zagen een talrijke en leergierige jeugd zich in hunne gehoorzalen verdringen. Bizonder de Rechtsfakulteit en die van geneeskunde komen tot een luisterrijken bloei.

Die periode van heropbloei zou echter van korten duur zijn. De dood van Drusius in 1634 en het hernemen van den oorlogstoestand brachten stilaan de vroegere misbruiken terug in het oude *studium*. De *Visitatio*artikels geraken stilaan meer en meer in onbruik. Hoe verder we de XVIIe eeuw ingaan, hoe meer we het verval zien uitkomen. De bemoeiïngen van de regeering evenmin als de nieuwe *Visitatio* van Libertus De Paepe, de tweede opvolger van Drusius, in 1673, konden dit verval tegengaan, en 't is onder de droevigste vooruitzichten dat voor de Universiteit de oostenrijksche periode aanvang neemt.

F. CAMERLINCKX

Inneres der Abteikirche in Kappenberg.

CHRONICON

ANGLIA.

Easter

The York Seat of the first Earl and Marshal of England, the Duke of Norfolk, by act of Parliament now five years old, becomes the property of the Derwent Valley Water Board.

The residence is known as Derwent Hall and is situated not far from Sheffield.

The Hall over looks a very beautiful valley which is to become a reservoir for the water supply for the surrounding towns.

In pre-reformation times the land surrounding Derwent Hall belonged to the Premonstratensian Canons of Welbeck Abbey, nowerdays the residence of the Duke of Portland.

AUSTRIA.

Abbatia Gerusena (Geras).

Le 26 mars 1925, le prélat de Wilten, nouveau visiteur de la Circarie d'Autriche, a fait la visite canonique à Geras.

Dr. B. GRASSL, O. Praem.

* * *

Abbatia Wiltinensis.

In de reeks der *Tiroler Heimatbücher* uitgegeven door de afdeeling voor Tirol van de "Vereeniging voor christene opvoedingsleer" verscheen dit jaar een net geillustreerd boek over Wilten "Nordtirols älteste Kulturstätte". Verschillige geleerden hebben samengewerkt om aan het volk van Tirool, in dezen eersten bundel een handig en zeer onderhoudend boek met de uitkomsten der wetenschap over hun schilderachtig land te brengen. Het grootste deel werd opgesteld door hoogleeraar Dr Otto Stolz. Uit de pen van den hoogw. heer Heinrich Schuler, abt der witheerenabdij van Wilten, komen de twee hoofdstukken : *Wilten in der Urzeit* en *Wilten zur Römerzeit.* In den 2den bundel zal dezelfde hoogeerwaarde en geleerde schrijver ons de geschiedenis brengen van zijn oude, roemrijke abdij.

J. E.

BELGIUM.

Abbatia Averbodiensis.

Le R. M. L. Blomme, O. Praem., vient de publier, sous le titre *Als de*

Ziele luistert (Averbode, Secrétariat de la C. E. 1925), une traduction néerlandaise de l'ouvrage *Die Seele im Herrgottswinkel* de H. Mohr, prêtre séculier à Fribourg-en-Brisgau.

Au cours de l'année 1924, M. Blomme a publié un volume *In Gods Zonneschijn* (Averbode, Secr. de la C. E.), traduction néerlandaise de l'ouvrage *Das Dorf in der Himmelssonne* du même auteur H. Mohr.

Le chanoine Pl. Lefèvre, de l'abbaye d'Averbode, a retracé un tableau des mœurs des chanoinesses de Mons concernant l'attribution d'habitations, dans le t. XLVII des *Annales du Cercle archéologique de Mons (Une querelle de chanoinesses au chapitre noble de Sainte Wandru, à Mons, sous l'Ancien Régime).*

En parcourant la collection manuscrite formée au XVIIe siècle par l'historiographe d'Averbode, Gilles Die Voecht, le même auteur a retrouvé la copie de deux documents d'une importance capitale pour l'histoire du chapitre de la collégiale St Jean Baptiste de Diest : les statuts d'avant le XVe siècle et ceux de 1444 ; il les a édités dans le *Bulletin de l'Académie royale d'Archéologie de Belgique*, 1923. *(Les statuts de la collégiale de Saint Jean Baptiste à Diest au Moyen-Age).*

J. LAVALLEYE.

* * *

Abbatia Parcensis.

Dans les *Belgische Kunstdenkmäler*, publiés sous la direction de M. Paul Clemen (Bonn) chez l'éditeur Bruckmann à Munich, 1923, tome II, pp. 133-160, se trouve un article abondamment illustré de M. Hermann Mylius sur l'histoire architecturale de l'abbaye du Parc.

E. V.

M. le Chanoine H. Demaret vient de publier une *Notice historique sur Libert Froidmont* (Liège, Ecole professionnelle St Jean Berghmans, 1925. In-8, 54 p.) exposant brièvement l'activité scientifique de ce célèbre professeur de Louvain qui fit imprimer l'*Augustinus* de Jansenius et décrivant par le détail un mémorial érigé en son honneur dans l'église de Hallembaye. L'auteur note que Froidmont enseigna la philosophie à l'abbaye prémontrée de St Michel d'Anvers, de 1606 à 1609. Ce ne furent cependant pas ses seules relations scientifiques avec les prémontrés, puisque, après un doctorat en théologie et concurremment avec ses cours d'Ecriture Sainte à l'Université, il enseigna la théologie à l'abbaye du Parc depuis le 7 janvier 1631 jusqu'en 1636. Cfr. Comptes de l'époque et Quelques hommes célèbres qui ont professé à l'abbaye du Parc (1426-1694) par Q. N[ols], *Bibl. Norbertine.* 1903, t. V, p. 266.

J. V.

Tot voeding van de vereering welke in de abdijkerk van Park opgaat tot den H. Quirinus heeft E. H. Jan Versteylen, Norbertijn dezer abdij, een kleine brochure uitgegeven : *De H. Quirinus. Zijn marteldood. Zijn eeredienst in de abdijkerk van 't Park.* Tongerloo, Drukkerij der abdij, 1925, 29 blz. Een kleine schets biedt ons een beeld van S. Quirinus's marteldood. Verder krijgen we eene omstandige uiteenzetting van den eeredienst welke den Heilige gewijd wordt te Neuss, bij Keulen, en vooral in de abdijkerk van Park bij Leuven. Het overzicht sluit met de vertaling van het *breve* waarbij op 26 April 1924, Paus Pius XI den eeredienst tot den H. Quirinus te Park bekrachtigt en met aflaten verrijkt.

Eindelijk krijgen we een paar devotiegegevens : Gebed tot den H. Quirinus, gebed voor het gebruiken van St. Quirinus' water ; alsmede enkele praktische bemerkingen nopens de vereering in de abdijkerk. Dit werkje moge het getal der vele vereerders van den H. Quirinus te Park nog doen aangroeien.

A. E.

* * *

Abbatia Postulensis.

Dans la revue illustrée *Ons Volk ontwaakt*, t. XI, [1925], p. 185-187, M. Pillot, O. Praem., a publié, sous le titre *Hoogw. Heer H. J. Herstraets, Prelaat der Norbertijner abdij Postel*, un article très élogieux sur le Prélat de l'abbaye de Postel. L'article est illustré d'une photo du prélat et d'une vue générale de l'abbaye.

E. V.

La date de construction de l'église abbatiale de Postel est très controversée. Il n'est pas trop tard, nous semble-t-il, de signaler un article concernant ce sujet de Mr l'abbé Coenen, docteur en histoire de l'Art et Archéologie. (*De Abdijkerk van Postel* dans *Verzamelde opstellen uitgegeven door den geschied- en oudheidkundigen studiekring te Hasselt ter eere van den Eerw. H. Pol Daniels, voorzitter.* Hasselt, Crollen, 1923, pp. 77-84).

L'auteur retrace brièvement l'histoire du monastère, il rappelle le pillage de 1633 par les troupes suédoises lors de la guerre de Trente ans, ce qui occasionna la restauration de l'église en style renaissance. La description intérieure puis extérieure du bâtiment retient assez bien l'attention. Postel est une église d'influence rhénane ; à témoins : l'alternance des piliers fort et faibles, les voûtes sexpartites.

Abordant le problème de la datation de l'édifice, Mr Coenen se range à l'avis de ceux qui le font remonter à la fin du XIIe siècle : 1190. Il reprend à son compte un argument d'ordre historique : On découvrit en 1645, dans un autel que l'on voulait remplacer, un sceau de l'évêque auxiliaire de Liège, Isfried, qui consacra en 1190 sept autels à Floreffe, abbaye-mère de Postel. Isfried aurait été cette année accomplir le même rite à Postel.

Mr le Ch^ne^ Maere, professeur d'Archéologie à l'Université de Louvain, n'attache guère d'importance à cet argument plutôt problématique (*L'église du Séminaire de Floreffe*, dans *Bulletin de l'Académie royale d'Archéologie de Belgique*. Anvers, 1910. p. 234). Pour dater Postel, il préfère s'appuyer sur des données archéologiques en étudiant le monument en lui-même et en le comparant à d'autres semblables de la région. Le chœur est recouvert d'une voûte sexpartite domicale, la nef était destinée à recevoir le même recouvrement, l'alternance des piliers le prouve. Or ces élements ont les caractères du style romano-gothique du Rhin qui n'influença la Campine que dans les toutes dernières années du XIIe siècle. Postel donc remonte à la première moitié du XIIIe siècle.

Mr Coenen rejette cette opinion et veut apporter une explication à l'existence de piliers forts et faibles : en 1190 les bas-côtés furent recouverts de voûtes d'arrêtes ; les piliers faibles ne devaient pas servir à supporter les retombés de la voûte sexpartite de la nef centrale, mais bien à étançonner les retombées des doubleaux des nefs latérales.

Cet argument ne réfute pas l'opinion émise par le Ch^ne^ Maere.

Mr Coenen a illustré son intéressant article de six petites photographies ;

un plan terrier eut été le bienvenu. Signalons à la p. 78, note 1, que l'auteur de l'étude sur Postel parue dans les *Annales de l'Académie royale d'Archéologie*, (1872), est Mr Giîe et non Grêve.

J. LAVALLEYE.

* * *

Abbatia Tongerloënsis.

Dans la revue *Bijdragen tot de Geschiedenis*, nouvelle série, t. III, [1925], pp. 388-401, le R. M. Ev. Dom, chapelain à la basilique de Koekelberg, nous livre quelques pages très documentées, au sujet de la *chapelle de N. D. de la bonne volonté à Duffel*. Il s'agit de l'enlèvement de la statue miraculeuse en 1683, de la découverte de celle-ci et du procès des voleurs. Nous retrouvons là quelques bribes très suggestives qui illustrent le culte séculaire qui fleurit dans le pieux sanctuaire de Duffel sous l'égide des prémontrés de Tongerloo.

A. E.

Mechlinia, 4e jaarg., 1920, nr 5, blz. 72-76 geeft van de pen van E. Dom, *Mechelaars, eerste begiftigers der kapel van O. L. V. van Goeden Wil, te Duffel.* IV. (slot). — L. A. Gevelers, O. Praem., geeft er *Losse aanteekeningen nopens Mechelsche Kunstenaars* (Vervolg) t. II : Beeldhouwers en Kleinstekers. 1. Rombout de Dryvere ; 2. Joost van Santvoort (*Ibidem*, nrs 3, 6, 7, blz. 35-37, 92-93, 108-110).

Over 7 paneelen op hout, door Gozewyn Van der Weyden geschilderd, en die eertijds in bezit waren van de abdij Tongerloo, geeft *De Telegraaf* van Amsterdam, 9 April 1925 de volgende bijzonderheden :

Het Kon. Museum van Schoone Kunsten te Antwerpen, zal voortaan een jaarverslag uitgeven, waarin de aanwinsten van het museum worden beschreven. Thans is het verslag uitgebracht over de jaren 1921-23. Het bevat de reproducties van twee en twintig schilderijen en van een houten Christusbeeld uit de 15de eeuw, die aan de verzamelingen van het museum zijn toegevoegd.

Naast aanzienlijke aanwinsten vermeldt het verslag ook een teleurstelling.

In de maand Juli 1923 kwamen te Amsterdam de zeven paneelen voorstellende de Legende der H. Dymphna, door Gozewijn van der Weyden, onder den hamer. Het werk, herkomstig uit de Abdij van Tongerloo en van de Firma Fred. Muller overgegaan in handen van den heer Onnes, Kasteel Nijenrode, heeft voor den oorsprong der Antwerpsche kunstgeschiedenis groote waarde.

De Regeering en het gemeentebestuur verklaarden zich bereid aanzienlijke credieten beschikbaar te stellen, mits van particuliere zijde gelijkwaardige bijdragen zouden verkregen worden. De Maatschappij " Artibus Patriae ", te Antwerpen, bracht in een paar dagen uit particuliere bijdragen, eene som van 280.000 frank bijeen.

Echter steeg de wisselkoers gedurende de paar weken, welke den verkoop voorafgingen van 7.50 fr. tot 8.34 fr. per gulden en werd bovendien op de veiling zelve de prijs van het werk zoozeer opgedreven, dat men het voor 100.000 gulden in andere handen moest laten.

M. Me R. Bijlsma, archiviste aux Archives Générales du Royaume à La Haye (Hollande), vient de publier une brochure, intitulée *Beschrijving eener verzameling van de Spaansch-Nederlandsche Regeering te Brussel. Waarschijn-*

lijk behoord hebbende tot de papieren, door de partij van den opstand verkregen in September 1576 en Augustus 1577, in 8°, 39 pp.

Parmi les pièces, qui présentent un intérêt tout spécial pour l'histoire des Prémontrés, il faut citer les documents suivants :

1. Lettre du Duc d'Albe au prélat de l'abbaye de Berne, d. d. 31 mars 1569 (p. 23).

2. Lettre du même au prélat de l'abbaye de Saint-Michel à Anvers, avril 1570 (p. 27).

3. Une pièce concernant la nomination d'un nouveau prélat de l'abbaye de Grimbergen, Janvier 1569 (p. 33).

4. Un dossier concernant l'élection d'un nouveau prélat à l'abbaye de Saint-Feuillien au Rœulx, 1 novembre 1569 (p. 33).

5. Remonstrance du Cardinal de Granvelle au Duc d'Albe sur l'abbaye de Tongerloo ; avec apostille marginale du Duc, d. d. 30 juin 1570 (p. 39).

E. V.

BRASILIA.

Jahú.

L. Van Oosterwyck, O. Praem., professeur à l'athénée de Jahú, vient de publier un opuscule, traduit du français, sous le titre *Manual dos Tharsicios do Sagrado Coraçâo. A Meia Hora de um Tharsicio ao pédo Tabernaculo.* Petropolis, 1924. L'opuscule compte 132 pp. in -16°.

Le *Secretariado Nacional da Liga dos Tharsicios*, établi à l'Athénée de Jahú, a publié en outre le *Ceremonial da Enthronizaçao do Sagrado Coraçâo de Jesus como Rei na familia.* Brochure de 12 pages.

E. V.

CECOSLOVACCA.

Heiligenberg (Olmütz).

Les nouveaux Statuts pour le prieuré des Sœurs à Heiligenberg ont été approuvés par l'archevêque d'Olmütz, le 17 mars 1925. Le premier chapitre des Sœurs du Tiers-Ordre se réunit à Heiligenberg, le 19 mars suivant. Les Sœurs ont demandé à l'Abbé-Général l'aggrégation à l'Ordre de Prémontré, selon le Codex Jur. Can., can. 492.

Dr B. GRASSL, O. Praem.

* * *

Abbatia Jashoviensis.

Le *Korrespondenz des Priestergebetsvereines im theologischen Konvikte zu Innsbruck*, t. LIX [1925], p. 76 a consacré un *In memoriam* au Dr. Justin Wentkó, O. Praem., mort le 22 janvier 1925.

E. V.

* * *

Abbatia Teplensis.

Par suite de la suppression du Collège prémontré allemand à Pilsen par le gouvernement tchécoslovaque, le directeur Ernest Schneider, O. Praem., a quitté son poste à Pilsen le 25 décembre 1924 et s'est retiré à l'abbaye de Tepl. Les

riches collections du collège ont passé à l'Etat. La bibliothèque, comptant 9000 volumes, fut donnée au gymnase tchèque de Pilsen. A la suite d'une démarche du prélat de Tepl, le Ministère de l'Instruction a décidé que les livres donnés par l'abbaye ou par les religieux de l'abbaye (surtout par le prélat Charles Reitenberger) seraient rendus à l'abbaye de Tepl. De la sorte, 1000 volumes furent restitués. La collection d'histoire naturelle, qui soutenait favorablement la comparaison avec une collection d'université, fut partagée entre la *Realschule* allemande de Pilsen et le gymnase tchèque de Pilsen. Les appareils du cabinet de physique furent partagés de la même sorte. La bibliothèque du Collège contenait beaucoup de livres anciens et plusieurs incunables.

Dr. B. GRASSL, O. Praem.

Venceslas Vacek, O. Praem., compositeur de musique bien connu, a été, le 2 avril 1925, l'objet d'une manifestation de sympathie dans la grande salle municipale à Pilsen.

Le programme de la soirée portait exclusivement des compositions de Vacek. Celui-ci fut en outre honoré de plusieurs couronnes de fleurs en de laurier.

Le 28 octobre 1925, vingt-cinq ans auront passé depuis l'élection abbatiale du Rme Prélat G. Helmer. A cette occasion, on prépare la publication du second volume des *Beiträge zur Geschichte des Stiftes Tepl.* (Le premier volume fut édité en 1917). Le second volume contiendra deux dissertations doctorales, l'une sur Zacharias Bandhauer, prévôt de Magdebourg et religieux de Tepl, auteur d'une chronique de Magdebourg pendant le siège de la ville par 't Serclaes de Tilly ; l'autre sur l'évêché prémontré de Leitomischl en Bohême.

Dr. B. GRASSL, O. Praem.

Dans la série *Böhmerland-Drucken* de la librairie Stiepel à Reichenberg (Böhmen) se republiera, au cours de l'année 1926, la célèbre version allemande de la Bible, connue sous le nom *Codex Teplensis* (XIV s.)

A. STARA, O. Praem.

Au cours de l'année 1924, le monde musical a fêté le centenaire du célèbre compositeur tchèque, Fr. Smetana. Pour commémorer le séjour que fit l'artiste dans le Deutsches Staatsgymnasium des Prémontrés à Pilsen, Dr. B. Grassl, O. Praem., ancien directeur de cet institut, publia un remarquable article : *Die Studienzeit des Komponisten Friedrich Smetana am deutschen Gymnasium in Pilsen, 1840 bis 1843.* Pilsen, Karl Maasch, 1924. 8 pp.

Smetana étudia en 1836-37 au collège de Deutschbrod, dirigé par les prémontrés de l'abbaye de Seelau. En 1839, il se rendit au gymnase académique à Prague. De là, dans le but de le faire mieux étudier, son père l'envoya (1840) au Deutsches Staatsgymnasium à Pilsen. Cet institut était placé sous la direction des prémontrés de l'abbaye de Tepl ; parmi les professeurs, l'un des plus éminents était Dr. Smetana, O. Praem., cousin de l'artiste, lui-même poète tchèque fort goûté (et qui a actuellement une belle statue à la *Smetana promenade* à Pilsen).

Le compositeur Smetana arriva au collège de Pilsen en octobre 1840. A cette époque, le collège était placé sous la direction du préfet Zauper, O. Praem., poète allemand et ami de Gœthe. Pendant sa première année d'études, Smetana eut comme professeur Vincent Graumann, O. Praem. L'année suivante, il eut comme professeur Gustave Beer, O. Praem. Celui-ci, ayant des relations avec les meil-

leurs familles de la ville de Pilsen, emmena le jeune artiste dans plusieurs salons, où celui-ci trouva le plus heureux succès. Le même M. Beer fut encore le professeur de Smetana pendant la troisième année d'études (la Rhétorique). Beer ne cessa pas d'encourager l'artiste à cultiver la musique ; de son côté, Smetana lui témoigna confiance et amitié ; il lui devint même familier, au point de le nommer (à cause de sa très haute stature) *der Grossdeutsche.*

Lorsque Smetana voulut " se faire artiste ", son père s'y opposa fermement. Il céda enfin, grâce aux instances de son neveu, Smetana, O. Praem.

E. V.

* * *

GALLIA.

Abbatia Montis Dei (Mondaye).

Le Révérendissime Prélat Exupère Auvray, abbé de Mondaye, vient d'éditer à Caen, Société d'Impression de Basse-Normandie, 1924, un *Manuel du Tiers-Ordre sacerdotal de Prémontré,* 188 pp., format in -18° carré. Une première partie nous donne le texte de la Règle du Tiers-Ordre, avec un commentaire très suggestif. La seconde partie est consacrée au rituel et calendrier du Tiers-Ordre, ainsi qu'aux indulgences accordées. En appendices nous y retrouvons un large aperçu des œuvres norbertines : L'archiconfrérie de la Messe réparatrice ; les missionnaires auxiliaires, l'archiconfrérie des prières pour les prêtres. C'est là un petit manuel exhalant une piété vraiment norbertine.

La même abbaye a livré à la publicité une petite brochure : *L'Œuvre d'un saint. Les Chanoines réguliers de Prémontré,* 43 pp., in-18°, Caen, Société d'Impression de Basse Normandie, [1924]. Il s'agit d'un aperçu général de la vie religieuse d'un prémontré et des diverses routes à travers lesquelles son activité sacerdotale peut se déployer.

A. E.

* * *

Dei villa (Diveille).

Cete vieille abbaye de la circarie de Gascogne fut depuis quelque temps l'objet des sagaces investigations de M. l'abbé A. Degert. Dans le n° janvier-février, 1924, de la *Revue de Gascogne,* il a commencé l'étude sur *Les abbés depuis le Concordat jusqu'à la Révolution,* et la continue dans les n^{os} suivants.

J. E.

Jean Brienne, 4e abbé de Prémontré. Mr. le chanoine Prévost, dans le " Recueil des chartes et bulles de Clairvaux ", qu'il publie dans la *Revue Mabillon,* nous fait connaître (sous les n°s 282 et 283, — *ib.,* p. 164) une charte en date de 1190, émanant de Jean de Brienne, abbé de Beaulieu, nommé arbitre par le pape Clément III pour terminer un différend entre Clairvaux et Saint-Ayoul de Provins.

Il s'agit du fameux et malheureux Jean de Brienne, élu abbé de Beaulieu en 1158, appelé par l'élection des religieux de Prémontré, vers 1171, à l'abbatiat chef-d'Ordre, mais déposé par Alexandre III, auprès duquel on l'avait calomnié comme ayant été un des fauteurs de l'Antipape Victor IV. A la suite de ces déboires, il se retira à Beaulieu, où ses confrères le réélurent abbé.

D'après Hugo (*Ord. Praem. Ann.,* t. I, p. 304) il y serait mort, ou aurait

donné sa démission, peu après 1182. Son successeur, Etienne, est donné par l'Annaliste comme vivant en 1185. Après celui-ci apparaît Nicolas, mort en 1188, suivi d'un Jean II, auquel Clément III adresse une bulle en cette même année, et qui mourut en 1203.

Si M. le chanoine Prévost ne se trompe pas en attribuant la charte de 1190 à Jean de Brienne, il faudra conclure que celui-ci donna sa démission *circa* 1183, fut élu abbé de Beaulieu pour la troisième fois en 1188, et n'est autre que le Jean II de la liste de Hugo.

Mais tout cela n'est pas très clair. D'ailleurs, est-il bien certain, qu'il redevint abbé de Beaulieu du vivant d'Alexandre III ?

Nous posons ces problèmes sans pouvoir les résoudre.

J. E.

L'école nationale des Chartes vient d'éditer les *Positions des thèses soutenues par les élèves de la promotion de 1925.* (Paris, Picard, 1925, in 8, p. 124) ; nous y relevons la thèse de M. Etienne Bonnaire qui intéressera plus particulièrement les lecteurs de cette revue : " Histoire des abbayes de St Rion et de Beauport, de leur fondation à l'introduction de la réforme des Prémontrés dans Beauport, le 14 novembre 1630 ".

J. LAVALLEYE.

GERMANIA.

M. l'Abbé Kissel, curé d'Ilbenstadt, vient de publier (Druckerei Lehrlingshaus, Mainz, 1925) la troisième édition de son *Gottfriedus-Büchlein. Lebensgeschichte des hl. Gottfried von Kappenberg, Gründer der Kirche zu Ilbenstadt. Mit einem Anhang von Andachtsübungen und Belehrungen.* Après avoir retracé la vie du Bienheureux (d'après les *Vitae Godefridi*), l'auteur rappelle les principaux faits de l'histoire des reliques, et ajoute différentes notices au sujet des anciennes abbayes de Kappenberg et d'Ilbenstadt. En ce qui concerne l'histoire des reliques du B. Godefroid, l'auteur donne in extenso le texte de plusieurs documents épiscopaux du XIXe siècle. L'opuscule contient en outre 24 clichés photographiques, choisis et exécutés avec le plus grand soin.

Le *Gottfriedus-Büchlein* n'a aucune prétention scientifique ; il ne veut être que le Vade-mecum du pèlerin, faisant le voyage d'Ilbenstadt. L'historien y trouvera néanmoins un précieux appoint de renseignements, surtout dans le texte des documents cités et dans la belle série de photos.

E. V.

HOLLANDIA.

Abbatia Bernensis.

20 April overleed onze medebroeder fr. Gerlacus Godefridus van den Elsen, ongetwijfeld de grootste persoonlijkheid der abdij, sinds zij zich moeizaam in Heeswijk herstelde (1857). Als volksschrijver en als leeraar der Humaniora, als navorscher der Brabantsche en der Orde-historie, vooral echter als organisator der Brabantsche boeren, bezat de overledene meer dan gewone kwaliteiten.

H. H.

Ter herinnering aan den historischen arbeid, welken de E. H. van den Elsen aan de geschiedenis zijner Orde wijdde, vermelden we hier : *De H. Norbertus*

en zijne biografen, in *De Katholiek*, 1884 ; *Twee oude Biographieën van den H. Norbertus, ibidem*, pp. 25-37 en 41-66 ; *Kritische Untersuchung über die Lebensbeschreibungen des heil. Norbert*, in *Geschichts-Blätter für Stadt und Land Magdeburg*, 21 jaarg., 1886 ; *De H. Norbertus en Rupertus*, in *De Katholiek*, April, 1886 ; *Bijdragen tot de geschiedenis der abdij te Middelburg en van het nonnen-klooster te Zoetendaal*, in *Bijdragen voor de geschiedenis van het bisdom Haarlem*, 1887 ; *De abdij Bloemhof te Wittewierum in Friesland. De kronijkschrijver Emo als zedenmeester*, in *De Katholiek*, 1889 ; *Beknopte levensgeschiedenis van den H. Norbertus*. Averbode, 1890 ; *Het leven van den Zaligen Fredericus*, abt van Mariëngaarde in Friesland. Oosterhout, 1893.

In het Weekblad *Handelsberichten van het Ministerie van Arbeid, Handel en Nijverheid* (XIX, 1925, blz. 519) plaatste Dr J. van Beurden een betoog van economisch-ethischen aard aangaande het wettelijk geregelde Leerlingwezen. Van dezelfde hand verscheen in dit Orgaan (blz. 699) een beschouwing omtrent het Cadeaux-stelsel, in verband met een Deensche wet op de oneerlijke concurrentie die o. m. ook het Cadeaux-stelsel verbiedt.

A. E.

ITALIA.

Rome. Exposition des Missions au Vatican.

A l'Exposition des missions du Vatican, l'Ordre de Prémontré est relativement bien représenté.

Dans la salle 2 (Histoire retrospective des Missions) se trouve une armoirie, portant l'inscription *Monasteri Premonstratensi. Centri della Conversione degli Slavi del Nord nel Medio Evo*, et renfermant les vues de cinq églises prémontrées : *Magdeburg : Liebfrauenkirche ; — Ratzeburg : Duomo ; — Havelburg : Interno del Duomo ; — Jerichow : Klosterkirche ; — Brandenburg : Duomo.*

A la salle 7 (Bibliothèque des Missionnaires), la série 20 comporte l'inscription *PP. Premonstratensi — PP. Benedettini*, et renferme une série de livres et brochures.

A la salle 13 (Pavillon des Missions de différents pays), le stand *Ordre de Prémontré*. Au dessous, une gravure de S. Norbert. A droite, photo de l'Abbé-Général ; à gauche, photo de feu le Prélat Deckers. Plus bas, les photos de Mgr. Brems et de Mgr. Van Uytven. Le stand contient une belle série de gravures et de photos des missions prémontrées de Tongerloo au Congo.

Dans une salle, au stand du Danemark, deux armoires renferment des photos et des documents sur l'activité missionnaire des prémontrés dans ce pays.

Au stand de Madagascar, belle exposition de l'œuvre missionnaire des prémontrés de Frigolet.

Rome. J. B. V., O. Praem.

STATUS-UNITI AMERICAE SEPTENTRIONALIS.

Abbatia de West-de-Pere (Winconsin).

In " The Catholic Historical Review " (Washington), 4e jrg., nr. 2 publiceerde G. G. Rybrook, O. Praem., een artikel : *St. Norbert and the Tankelin heresy.*

H. H.

RECENSIONES

Lisbeth Jörss, *Das Arnsteiner Mariengebet und die Sequenzen des Mittelalters. Philosophische Dissertation.* Marburg, 1920. IV, 99 S.

Das Staatsarchiv in Wiesbaden bewahrt eine Handschrift aus der Wende des 12. und 13. Jahrhunderts, die aus dem Prämonstratenserstift Arnstein an der Lahn stammt und ein Mariengebet enthält. Sprache und Reim des Gebetes deuten auf die Mitte des 12. Jahrhunderts als Entstehungszeit. Als Entstehungsort kommt Arnstein oder Beselich bei Hadamar in Frage. Strophenbau und Rythmus der schönen Sprache weisen das Gebet der Gruppe der mittellateinischen Sequenzen zu. Es ist nicht der Spruchpoesie der Gebete und Sündenklagen zuzuzählen, schon wegen seines lyrischen Stils, ist es doch auch in einem Brevier überliefert, das nur Psalmen und Hymnen enthält. Die Länge des Gebetes (337 Zeilen) verbietet, es als Leich aufzufassen. Nach sorgsamen, vergleichenden Untersuchungen kommt die Verfasserin zu dem Schluss, dass das Gedicht weder als Leich noch als spruchmetrische Beicht zu bezeichnen ist, sondern zwischen beiden Gattungen steht. Vielleicht dürfen wir in der Dichterin jene inclusa Guda erblicken, welche für ihren Gemahl, Graf Ludwig von Arnstein, der in das von ihm gestiftete Kloster eingetreten war, betet.

Marburg. Wilhelm DERSCH

* * *

Dr. H. Hoogeweg, Geh. Archivrat, Staatsarchivdirektor i. R., *Die Stifter und Klöster der Provinz Pommern.* Band I. Stettin, Verlag Leon Sauniers Buchhandlung 1924. XXIV, 728 Seiten; 2 Karten.

In demselben Jahre, als Paul Kehr und Albert Brackmann auf dem Internationalen Historikerkongress in Berlin ihren weitausschauenden Plan einer "Germania sacra" entwickelten (1908),

erschien Hoogewegs *Verzeichnis der Stifter und Klöster Niedersachsens vor der Reformation.* Ihm folgten Pirm. Lindner, *Monasticon metropolis Salzburgensis antiquae* (Salzburg, 1908), L. Schmitz-Kallenberg, *Monasticon Westfaliae* (Münster, 1909), W. Dersch, *Hessisches Klosterbuch* (Marburg, 1915), Fr. Romstöck, *Die Klöster und Stifter der Diözese Eichstätt,* (im *Sammelblatt des Historischen Vereins,* Eichstätt, 30, 1915), R. Lehmann, *Niederlausitzisches Klosterverzeichnis* (in den *Niederlausitzer Mitteilungen,* 16, 1922-23) und H. Kochendörffer, *Schleswig-Holsteinisches Klosterbuch* (in den *Schriften des Vereins für Schleswig-holsteinische Kirchengeschichte,* 2. Reihe, 7. Band, 4. Heft, Kiel, 1923). Für die Provinzen Sachsen und Schlesien sind ähnliche Unternehmen in Arbeit. Diese Art landschaftlicher Klosterverzeichnisse (vgl. Wolfg. Stammler in den *Deutschen Geschichtsblättern,* 20, Gotha, 1923, S. 124-132) bietet im wesentlichen statistische und quellenkundliche Zusammenstellungen. Die kunstgeschichtliche Betrachtung und der Bilderschmuck zeichnen die neuerdings von J. Baum und M. Hartig veröffentlichten Hefte einer neuen " Germania sacra " (Verlag Filser in Augsburg, 1923) aus. Hoogewegs neustes stattliches Werk bietet den gesamten erreichbaren Stoff zur Geschichte der Stifter und Klöster einer Landschaft in aussführlicher, quellenmässig belegter Darstellung. Vorangesetzt sind ein Quellen- und Literaturverzeichnis, sowie Zusammenstellungen nach der Ordenszugehörigkeit und der Gründungszeit. Dem Personen- und Ortsregister sind noch ein Sachregister und Glossar nebst Kartenskizzen beigegeben. Das Sachregister wird von jedem Forscher ganz besonders dankbar begrüsst werden. Die 18 Einzeldarstellungen sind nicht systematisch, sondern alphabetisch nach den Orten angeordnet (A bis G). Wir finden in dem vorliegenden ersten Band die Cistercienserklöster Buckow, Kolbatz und Eldena ; die Cistercienserinnenklöster Bergen, Köslin und Krummin ; das Benediktinerinnenkloster in der Altstadt Kolberg ; das Nonnenkloster in Gartz a. O. ; die Augustiner eremitenklöster Anklam und Gartz ; die Dominikanerklöster Kammin und Greifswald ; die Franziskanerklöster Dramburg, Greifenberg und Greifswald ; das Kollegiatstift in Kolberg und das Nicolaistift in Greifswald ; schliesslich das *Prämonstratenserkloster Belbuck,* das in dieser Zeitschrift besondere Beachtung beansprucht (S. 13-91). 37 Urkunden aus den Jahren 1208 bis 1521, ein Kopialbuch und ein Gerichtsbuch, alles im Staatsarchiv Stettin, sind die wichtigsten Quellen, zu denen noch Treptower Archivalien hinzukommen. Bel-

buck wurde etwa 1176-1182 (1180 ?) von Herzog Kasimir I. von Pommern begründet und durch Mönche aus Lund in Schweden, später aus Mariengarten in Friesland besiedelt. Die Erwerbungen des Klosters, die Beziehungen zur Kurie, zum Bischof von Kammin, zum Landesherrn, dem Herzog von Pommern, das innere Leben des Konvents, die Tätigkeit seiner Mitglieder auf dem Gebiete der Mission und der Seelsorge, die Marienkirche und die vom Kloster abhängigen Kapellen, die Schule und der Aufenthalt Johann Bugenhagens im Kloster, 1517-18, die Abts- und Konventssiegel werden eingehend besprochen. Hieran schliesst sich eine Aufzählung der Besitzungen und ein Verzeichnis der Aebte. Ueber die Tochterklöster von Belbuck : das Nonnenkloster Marienbusch in Treptow und das Nonnenkloster in Stolp wird der zweite Band Nachrichten bringen. In ihm soll auch das Kloster Grobe-Pudagla behandelt werden. Die Säkularisation des Klosters durch den Herzog Bogislaw X., der noch durchaus der neuen Lehre abgeneigt war, ist ein lehrreiches Beispiel dieser Art. 1536 waren die letzten Chorherren verschwunden. Ein Brand am Osterdienstag 1560 zerstörte das Kloster und die Kirche bis auf den Turm, der 1616 einfiel.

Nach dem angedeuteten Inhalt ist jede Einzeldarstelung mehr oder wenig ausführlich, je nach dem Reichtum der urkundlichen Ueberlieferung verfasst. Dem Ganzen sind Sorgfalt und Zuverlässigkeit eigen. Ordens-, Landes- und Ortsgeschichte erfahren gleichermassen durch dieses Werk offensichtliche Bereicherung und nachhaltige Anregung.

Marburg a. d. Lahn. Wilhelm DERSCH

* * *

Cornelius J. Kirkfleet, Ord. Praem., *The Life of Patrick Augustine Fechhan, Bishop of Nashville, first Archbishop of Chicago.* Chicago, 1922.

Cornelius J. Kirkfleet, Ord. Praem., *The History of the Parishes of the Diocese of Rockford, Illinois.* Chicago, 1924.

[Aloysius Vissers, Ord. Praem.], *History of the Catholic Church on the Oneida Reservatio.* [1925].

It is often asserted that the Far West has no history as yet, but do not we forget then that the Old World had its beginnings, too, and that during four centuries civilization must needs have struck deep roots, of which we want to know, the further we go on in time ? Just as we feel thankful for what is left to us in manuscripts by writers of the early Church about the progress of our religion, the

practices of the early christians and about their heroes, to posterity will feel deeply obliged to Father Kirkfleet and will have recourse to his books in research work. As a matter of fact it is not easy to review his work and we do not intend to pass criticism upon it, but that is no reason why these books should not be announced in the " Analecta Praemonstratensia ", now that we have at last started an historical review. And moreover, we are sure, that many will be pleased to hear about the works, edited by our Fathers in the United States.

As a devoted son of S. Norbert father Kirkfleet began his " Heroes and Hero Worship " with a Life of St. Norbert, published some years ago. Next he wrote the Life of Patrick Augustine Feehan, first Archbishop of Chicago. It is fine reading and small wonder Father Kirkfleet got so warmed to his subject ! Archbishop Feehan, born in 1829 at Killenaule, Couty Tipperary, Ireland, of a family of ancient lineage, was a man of unshakable faith, hope and charity and performed so much for the catholic religion that he will for ever be one of the outstanding persons among the clergy of Illinois and the United States. He was a Prince of the Church, in thought, word and deed.

Father Kirkfleet's third book treats of the erection of the various parishes in the diocese of Rockford. It is richly illustrated and shows us clearly what an amount of work has been done in building new churches, chapels, hospitals and schools. For future historians this book will be of immense value, for in this one volume they will find all the details, which otherwise would have to be looked for in the muniment rooms all over the diocese. Quite another book is the little pamphlet by Father Vissers. It treats of the origin and development of the catholic mission among the Indians of the Oneida Reservation in Wisconsin, U. S. A. Since Sept. 28, 1898 the Praemonstratensian Fathers have taken charge of this mission. The first pastor was Rev. H. J. de Kort, Ord. Praem., who stayed there for about four years, and though life is anything but dull in this mission, Father de Kort experienced all kinds of hardships and opposition from heathens and sectarians. At present the mission is growing fast, so fast indeed that the present pastor in unable to cope with it and edited this booklet to rouse a more vital interest is his missionary work. The Indians are not lacking in gratitude, but the people are poor and the funds are low, so father Vissers makes an appeal to his fellow catholics, who are better off. The Fathers of the abbey of Averbode, who are about to open a mission among the Indians in

Brazil, will find splendid work, for the line characteristics which the Indians manifest in their religious pratices, as set forth by Father Vissers, ought to be set down as race qualifications. In spite of the K. K. K. Father Vissers endeavours to make of these indigenous Indians full hundred percent Americans as well as high carat catholics.

Abbey of Berne. Fred. VANDEN ACKER

* * *

Beati Petri Canisii, Societatis Jesu, Epistolae et Acta. Collegit et adnotationibus illustravit Otto Braunsberger, ejusdem Societatis Sacerdos. Volumen VIII, (1581-1597). 8° pp. LXX et 989. Ed. Herder à Fribourg-en-Brisgau, 1923. Prix : 50 Reichsmark.

L. Cristiani, *Le Bienheureux Pierre Canisius (1521-1597).* Collection "Les Saints". 12° 188 pp. Ed. Paris, Librairie V. Lecoffre, 1925. Prix : 4 frs.

La récente canonisation de Saint Pierre Canisius a ramené à l'ordre du jour les recherches historiques sur la vie et l'activité du saint réformateur. Par le fait même, la suppression de l'abbaye prémontrée d'Humilimont à Marsens-lez-Fribourg (Suisse) se présente, avec un renouveau d'actualité, à l'attention des historiens.

En 1579, Jean-François Bonhomini, évêque de Verceil, fut, en qualité de nonce, envoyé en Suisse. Parmi les instructions, que le Pape Grégoire XIII lui donna, la principale visait, paraît-il, l'érection de collèges, placés sous l'administration des PP. Jésuites. D'emblée, Bonhomini résolut de fonder un collège jésuite à Fribourg ; P. Canisius, résidant en ce moment à Dillingen, reçut l'ordre d'aider le nonce dans la réalisation du plan projeté. Lorsqu'il fallut subvenir à l'entretien du collège,on décida de lui incorporer l'abbaye prémontrée d'Humilimont (Marsens), "où les religieux ne paraissaient plus susceptibles de réforme." Après de longues négociations, Bonhomini vit son projet couronné du succès : le 21 décembre 1580, l'abbaye d'Humilimont fut solennellement incorporée au collège de Fribourg. Du fait, l'abbaye prémontrée était supprimée. Quelques religieux furent sécularisés ; d'autres purent finir leur vie à Humilimont, et jouirent d'une pension viagère.

Les historiens ont porté sur la suppression d'Humilimont des jugements très divergents. D'aucuns louent à l'envi le P. Canisius, pour avoir aboli un monastère offrant le spectacle d'une "décadence morale très prononcée." Les historiens prémontrés, au contraire, en jugent tout autrement. L'annaliste Hugo, *Annales*, t. I, col.

845-847 se permet même des insinuations très acerbes. Des savants contemporains, entre autres MM. Jordan et Kreienbühler, ont remis la question à l'ordre du jour et l'ont traitée à fond. Il faut se féliciter de leurs travaux, car, en l'espèce, il importe avant tout de posséder une étude impartiale et désintéressée. Mais, ces ouvrages contemporains n'ont pas encore été publiés.

N'oublions pas pourtant que l'historien prémontré devra juger ici en dernière instance. Si le prémontré n'est pas apte à exposer impartialement l'histoire de la suppression de Marsens, c'est à lui de juger si cette suppression est justifiable. Le point principal à dégager est le suivant : l'Ordre de Prémontré possédait-il, vers 1580, la vitalité interne suffisante pour faire bientôt revivre, aussi bien à Humilimont qu'ailleurs, la pratique de la véritable vie prémontrée ? Si oui, Bonhomini n'avait pas le droit de supprimer le monastère.

Il faut replacer les événements d'Humilimont dans ce que nous appellerions le cadre prémontré. Dès avant 1579, la restauration de l'Ordre de Prémontré avait commencé. Depuis 1573, elle était menée de main habile et sûre par un homme aussi pieux et savant que prudent et énergique, le général Despruets. En 1578, par motu proprio de Grégoire XIII, Despruets venait d'être investi de pouvoirs réellement dictatoriaux. Et, tacticien consommé, il a mené à bonne fin des entreprises autrement difficiles que ne l'aurait été la réforme d'Humilimont.

Puis, il ne faut pas négliger l'étude des principaux promoteurs de la suppression : de Bonhomini et de Canisius. Spécialement, il ne faut pas perdre de vue que Bonhomini, réformateur actif et zélé, était dur et autoritaire, et qu'il n'avait nullement les prémontrés en affection. En 1580, pendant un voyage de nonciature dans les Pays-Bas, il s'est avisé d'écrire des lettres sévères et quelque peu hautaines aux deux vicaires du général Despruets : les prélats de Floreffe et de Bonne-Espérance. Et, à cette occasion, on a assisté à ce spectacle étrange : le Chapitre Général de Prémontré (1586) gourmandant le Nonce apostolique, et lui insinuant qu'il ne comprenait ni l'esprit de l'Ordre ni la véritable portée des décrets du Concile de Trente.

Pour le moment, un jugement d'ensemble ne peut encore être porté. Les prémontrés eux-mêmes ont négligé jusqu'ici la publication de documents indispensables. Mais il faut applaudir d'autant plus aux ouvrages historiques, qui apportent une précieuse contribution à l'histoire de l'abbaye d'Humilimont.

Parmi ces ouvrages, une place d'honneur sera toujours réservée à la monumentale publication du R. P. Braunsberger, *Beati Petri Canisii Soc. Jesu Epistulae et Acta.* Commencée en 1896, cette édition se termine par le huitième volume (in 8° de non moins de LXX et 989 pp.), dont nous voulons donner ici le compte-rendu.

Ce volume, composé avec le même soin, la même abondance d'annotations, la même richesse d'information que les précédents — et, présenté par la librairie Herder avec la même distinction extérieure —, comprend les documents de l'an 1581 à l'an 1597. Sur la question d'Humilimont, on ne trouve ici qu'une seule source d'information, celle de Bonhomini et de Canisius. D'ailleurs, ne commençant que par les documents de 1581, ce volume ne donne plus les pièces principales sur la suppression du monastère. Mais encore, combien de détails précieux ne renferme-t-il pas !

Dans une lettre à Canisius, 26 janvier 1581, Bonhomini expose la situation des prémontrés, qui ont pu rester à Humilimont (p. 4). Dans une autre lettre, 30 juin 1581, il se plaint très amèrement des prémontrés de Marsens lesquels, même après la suppression de leur couvent, continuent à intriguer contre le Nonce (p. 27). Dans une lettre du 11 juillet 1581, il annonce l'approbation définitive de la suppression, par le sénat de Fribourg (p. 528). Dans une lettre de l'année 1584, il revient encore sur la situation des quelques prémontrés survivants (p. 885). — Dans les lettres écrites par Canisius, il faut signaler surtout la longue lettre du 8 juin 1581, destinée au général Aquaviva, et où il expose en entier l' " affaire " d'Humilimont. — En outre, l'on peut trouver une douzaine de détails de moindre importance, que l'index méthodique renseigne tous au mot *Marsens.*

Outre les informations sur l'abbaye d'Humilimont, on trouve dans ce volume plusieurs renseignements intéressant directement les prémontrés. Ainsi, à la p. 8, un prémontré de Weissenau est signalé parmi les étudiants de Dillingen ; — à la p. 215, Bugenhagen, l' " Apôtre du Nord ", fameux apostat prémontré, est pris à partie ; — à la p. 379, note 7, l'abbaye de Tongerloo est mentionnée pour avoir repris l'œuvre des Bollandistes au XVIIIe siècle ; — à la page 622, l'on cite la Bibliothèque de l'abbaye de Strahov ; — enfin, à la page 792, l'on parle de l'abbaye de Klosterbruck qui, dans sa célèbre imprimerie, a publié quelques ouvrages du P. Scherer, S. J.

L'ouvrage de M. l'abbé Cristiani, ouvrage composé d'après le plan et le cadre de la collection " Les Saints ", est de toute autre nature que celui du R. P. Braunsberger. Sur Humilimont, M. l'abbé

Cristiani ne donne que cette seule phrase : " Pour donner au futur collège les ressources nécessaires, le Souverain Pontife transféra à la Compagnie les possessions des prémontrés de Marsen dont la communauté était comme tant d'autres, en voie de dissolution. " (p. 155. Voy., p. 157). Mais, la bonne renommée dont l'auteur jouit en matière d'histoire religieuse du XVIe siècle, suffit pour garantir la haute valeur de son étude. Aussi bien, l'on ne trouvera pas d'ouvrage donnant en un coup d'œil aussi sûr et aussi clair, une vue d'ensemble méthodique et achevée sur la multiple activité de S. Pierre Canisius.

Dans toute bibliothèque prémontrée bien fournie, les ouvrages du R. P. Braunsberger et de M. l'abbé Cristiani revendiquent leur place.

Averbode. Em. VALVEKENS, O. Praem.

* * *

H. Kissel, *Gottfriedus-Büchlein. — Lebensgeschichte des hl. Gottfried von Kappenberg, Gründer der Kirche zu Ilbenstadt.* 3e Aufl. Mainz, Druckerei Lehrlungshaus, [1925].

Dit boekje beoogt geen wetenschap, veeleer geestelijke stichting. Het brengt nochtans over de vereering van den stichter van Kappenberg en Ilbenstadt bijzonderheden en documenten welke men te vergeefs elders zou zoeken, alsook een rijk materiaal aan platen betreffend de twee gezegde kloosters. Daarom weze er hier op gewezen.

J. E.

* * *

H. Dieckmann, S. J., *De Ecclesia. Tractatus historico-dogmatici.* Tom. I, in-8°, XVIII et 554 pp. Fribourg i. B., Herder, 1925. — 14 M.

Tel est le titre d'un élégant volume, dans lequel le R. P. Dieckmann livre au public ses cours d'Apologétique, donnés au collège de Valkenburg. Ce livre se propose comme un premier tome, auquel un deuxième, actuellement sous presse, devra faire suite.

L'auteur a voulu écrire un manuel d'Apologétique ou, comme lui-même préfère l'appeler, de théologie fondamentale, (pag. 1). Aussi est-ce bien pour ce motif que ces traités sont qualifiés d'historico- dogmatiques. Disons franchement qu'au premier coup d'œil ce qualificatif nous avait surpris ; et, de fait, il pourrait prêter à équivoque.

Come l'auteur nous en avertit dans sa préface, dans l'exposé de ses matières il se départit notablement des règles observées jusqu'à présent par la plupart de ses devanciers. Certaines parties, qu'on développait avec une ampleur particulière, n'obtiennent désormais qu'une place plutôt restreinte ; alors que d'autres, tenues pour secondaires, sont largement exposées.

On remarque ce changement jusque dans la partition des matières ; car l'Apologétique , traitant de l'église, est ramenée à trois traités différents. Le premier est intitulé : *De Regno Dei ;* le deuxième : *De Constitutione Ecclesiae ;* et le troisième, qui fera l'objet du deuxième tome : *De magisterio ecclesiae.*

Le premier traité se divise en deux chapitres. On nous retrace d'abord toute une histoire du *Regnum Dei,* disons de la *basileia* ; une histoire brossée à grands traits si l'on veut, mais une histoire parcourant tous les âges bibliques. Le deuxième au contraire s'attache à décrire l'idée rattachée par Jésus lui-même à cette fameuse expression. Comme l'auteur en convient (pag. 78), ce deuxième point est sans doute le plus important en apologétique.

L'on nous dépeint successivement les divers aspects de la *basileia* annoncée par Jésus. Celle-ci est une grandeur eschatologique et transcendentale, sans être pour cela, comme le prétendaient les eschatologistes, purement transcendentales. La *basileia* est à la fois intérieure et extérieure ; elle est religieuse, non politique ; et enfin elle est universelle.

Tout cela est nettement exposé, et le sujet est, certes, des plus intéressants.

Mais fallait-il étudier cette *basileia* avec une telle ampleur, même dans la trame d'un traité : *De Ecclesia ?* Nous oserions en douter.

Comme le R. P. Dieckmann en avertit ses lecteurs (pag. 18 suiv.), il y a *Regnum Dei* et *Regnum Dei ;* et l'expression n'est pas toujours employée dans un seul et même sens. De plus, comme nous le disions, en eschatologie seule la *basileia* annoncée par Jésus importe ; puisqu'on n'a jamais prétendu que l'Eglise aurait été antérieure à Jésus. Tout le débat se ramène à ceci : l'Eglise avec son organisation sociale et son hiérarchie, a-t-elle été instituée par Jésus, ou est-elle d'origine plus récente ?

Ensuite, — et ceci nous paraît plus grave — l'auteur semble reconnaître à la formule employée par Jésus une importance pour le moins fort discutable. Dès la pag. 4*, on découvre certains indices de nature à surprendre un lecteur averti. Plus loin, à la page 102 suiv., lorsqu'il est question : *De indole interna et externa Regni Dei,* l'érudit professeur s'exprime plus clairement. Il déclare en effet : " Regnum igitur Dei videtur intelligi non solum *internum,* quatenus ejus bona sunt imprimis interna, sed etiam *externum,* quatenus ejus bona eis tantum communicantur, qui sunt membra alicujus societatis humanae... " Il est donc bien question d'une société humaine. Or, une société n'est véritablement humaine que dès qu'elle est humaine et dans ses membres et dans ses chefs. Les sociologues nous assurent, en effet, qu'aucune société humaine n'est viable ou possible sans une autorité sociale concrète; et si cette autorité sociale n'est plus détenue ni exercée par des hommes, la société elle-même cesse d'être simplement humaine.

Tout porte à croire alors que l'auteur verse dans l'erreur, lorsqu'il insinue (pag. 110) que l'expression employée par Jésus suggère par elle même l'idée d'une société humaine avec son autorité et son organisation sociales. Et de fait, si nous avons vu juste, les arguments apportés ne suffisent nullement pour établir ces données.

Les obligations, qui incombent aux membres de la *basileia* établissent peut-être un aspect extérieur ; les comparaisons et les paraboles accusent même un caractère collectif ; mais autre chose est une réalité extérieure, autre chose une institution sociale ; autre chose une collectivité et autre chose une société, surtout une société véritablement humaine.

Il en est de même du terme *ecclesia.*

L'expression *Regnum filii hominis* serait peut-être décisive, s'il était prouvé que le fils de l'homme, en tant que fils de l'homme, n'était qu'un homme, rien qu'un homme. Mais cette thèse est à prouver. Car le fils de l'homme c'est Jésus, et Jésus est le messie et de plus le fils de Dieu.

On peut donc dire que la *basileia* présente un aspect extérieur et collectif. A la rigueur, on peut même conclure que rien ne s'oppose désormais à ce que la *basileia* se trouve concrétisée sous la forme d'une société humaine ; mais le fait de cette concrétisation n'est pas prouvé, et si l'auteur attendait cette démonstration de son premier traité, celui-ci est resté en défaut.

Le R. P. Dieckmann lui-même avertissait le lecteur dès la page 10* : " Certum quidem est et a nemine negatur, non omnes rationes afferendas parem praebere certitudinem. Sunt enim textus qui indigent luce aliorum, ut aliquid ipsi ad probationem addant ; alii, indicia potius dicenda quam argumenta, ope principii rationis sufficientis, majorem minoremque pariunt certitudinem ". C'est bien encore le cas, croyons-nous, pour la partie, qui nous occupe.

Enfin, si les indications évangéliques rapportées par l'auteur lui permettent de conclure que la *basileia* devra se présenter sous une forme de véritable société, il pourra, semble-t-il, en déduire de même qu'elle réalisera une société parfaite et une société complète. Et était-ce vraiment son idée ? Nous ne pouvons l'admettre.

Mais passons au deuxième traité.

Ce traité est divisé en quatre chapitres, dont le premier décrit la constitution de l'Eglise, le deuxième l'Eglise aux temps apostoliques, le troisième l'Eglise après la mort des apôtres, et le dernier enfin, en guise d'apothéose, l'Eglise aux temps modernes. L'auteur lui-même ne reconnaît qu'une valeur indirecte aux matières exposées au Ch. II ; et, de fait, elles laissent la voie tout large aux aberrations de la critique libérale. C'est assez nous dire que le troisième Chapitre n'a, en apologétique, qu'une importance bien plus relative. En conséquence nous aurons surtout à nous occuper de la première partie.

Ce chapitre débute par une brillante étude sur l'apostolat chrétien. Tous les textes scripturaires, se rapportant au sujet, s'y trouvent discutés. Comme de droit, l'auteur laisse une large part au texte classique de Matt. XVIII, 18. C'est là une promesse, et la réalité promise est sans contredit un pouvoir de juridiction. Le dépositaire de ce pouvoir sera le groupe des apôtres. Ici, toutefois, une distinction s'impose, et, si nous avons vu juste, l'auteur, comme tant d'apologistes, ne l'a pas suffisamment relevée. Ce détenteur de l'autorité sociale promise sera-ce le groupe des Douze comme groupe, ou chacun de ces membres devra-t-il y participer ? La première solution sera admise comme un *minimum*, et le collège des Douze nous apparaît distinctement comme corps législatif. Reste à prouver alors que le collège des Douze n'est pas seulement un législateur, mais que c'est même un corps de législateurs, et cela de droit divin. Or, cette fois, le texte de Matt. XVIII, 18, pris séparément, ne saurait livrer la preuve.

D'après le dogme catholique les évêques monarchiques sont les successeurs des apôtres. Mais l'évêque est législateur dans son diocèse, tandis que l'épiscopat catholique, pris dans son ensemble, est le législateur suprême et universel, investi d'une juridiction pleine et immédiate. Et cette remarque justifie la distinction faite ci-dessus ; car le corps apostolique, tel qu'il nous apparaît dans Matt. XVIII, 18, est le type de l'épiscopat catholique. Mais que dire de l'apôtre ?

Suit la question du primat et de sa perpétuité.

Comme de juste, cette dernière est intimement liée à la perpétuité de l'Eglise elle-même. Ici la finale de Matthieu est apportée en ligne de compte. Mais si cette finale est rattachée à Matt. XVI, 18, d'autant plus que Jésus ne s'adresse nullement à l'Eglise, mais plutôt aux Onze ? On a souvent étudié ces trois textes de l'évangile catholique ; mais à notre connaissance on ne les a jamais suffisamment examinés dans leur rapport mutuel. Aussi, nous en sommes convaincu, cette négligence a eu les plus fâcheuses conséquences. Il en résulte, en effet, un manque de précision dans l'exposé de l'organisation sociale donnée par Jésus lui-même à son église, et une difficulté réelle à rattacher l'épiscopat monarchique du premier et du deuxième siècle à l'apostolat des Douze. Toute la question de la *successio apostolica* s'y trouve engagée ; et l'on sait combien cette question angoissante entre toutes, a tourmenté et tourmente encore les âmes tant protestantes que catholiques.

S'il était permis d'exprimer nos *desiderata*, nous aurions préféré trouver un exposé des qualités du pouvoir primatial si nettement décrites par les canonistes du concile du Vatican. En effet, si le texte de Matt. XVI, 17-19 est authentique, — et l'auteur l'a brillamment prouvé — ayons alors le courage de formuler nettement les conclusions à déduire de nos prémisses ; d'autant plus qu'un traité : *De Ecclesia* n'est et ne doit être qu'un exposé méthodique du droit public ecclésiastique, pour autant que ce dernier est d'origine divine. C'est là un point capital, à retenir en apologétique ; et nous avons cru devoir en tenir compte même dans l'élaboration de la présente recension.

Les observations, qui précèdent, n'avaient nullement pour but de nier les mérites du nouvel apologiste, ni même de les diminuer. Nous n'en doutons nullement, le volume du R. P. Dieckmann est une nouvelle acquisition pour la théologie fondamentale. L'auteur a en soin de mettre à contribution les travaux des spécialistes les plus récents, et, pour ne citer qu'un nom, on découvre à maints endroits les traces évidentes de l'influence du P. de la Brière.

Si nous avons remarqué, ce que nous croyons pouvoir appeler des points faibles, il ne manque pas non plus des idées hautement suggestives. Signalons au pur hasard la découverte de deux périodes nettement séparables dans la vie publique du Sauveur (Pag. 190 suiv.). Au premier coup d'œil la remarque est frappante ; et si l'idée n'est pas nouvelle, au moins l'auteur a eu le mérite de l'avoir placée sous un jour nouveau.

Pour conclure, souhaitons à ce volume une large diffusion. Nos jeunes théologiens y trouveront un guide sûr pour découvrir et pour apprécier à leur juste valeur les sophismes des critiques libéraux. Aussi nous ne pouvons achever ces lignes sans exprimer au R. P. Dieckmann une vive reconnaissance, pour le service qu'il veut bien nous rendre, en mettant à notre portée les immenses richesses de son érudition.

Averbode. E. A. HOFKENS. Theol. Dr., Ord. Praem.

THIERRY VAN TULDEL ET LA COMMENDE EN BRABANT. 1470 — 1490

Il ne nous appartient pas de retracer l'histoire de la Commende aux Pays-Bas ni de présenter le lamentable tableau des ruines accumulées par les abus d'une institution qui naquit d'un besoin de protection, mais qui dégénéra bientôt sous la pression des passions humaines. Des plumes plus autorisées nous en ont fourni un tableau saisissant, étayé sur une documentation riche et sûre (1).

Ce qui, à ce sujet, fut dit des abbayes de l'Ordre de Prémontré dans la circarie de Brabant reste vrai dans ses grandes lignes. Il nous a été cependant loisible de receuillir maint document relevant de cette lutte opiniâtre pour la conservation de la libre élection dans les abbayes. Pour pouvoir les faire valoir dans toute leur ampleur nous avons cru nécessaire de les présenter dans leur cadre historique, dussions-nous çà et là redire des choses connues.

L'Ordre de saint Norbert comme tous les grands Ordres, eut ses privilèges d'exemption (2). Des immunités multiples s'y joig-

(1) L. d[e] P[ape], *Summaria chronologia insignis ecclesiae Parcensis*, p. 189 à 294. Louvain, 1662 ; C. B. D[e] R[idder], Les élections abbatiales dans les Pays-Bas avant le dix-neuvième siècle. *Analectes pour servir à l'histoire ecclésiastique de la Belgique*, t. V, [1868], p. 315 à 354 ; A. Sanderus, *Chorographia sacra Brabantiae*, t. I, p. 315 à 232. La Haye, 1726 ; P. Claessens, Promotions aux prélatures abbatiales dans l'ancienne Belgique, *Revue catholique*, XLVII, [1879], p. 127 à 140 ; U. Berlière, *La commende aux Pays-Bas* dans *Mélanges Godefroid Kurth*, t. I, p. 185 à 201. Liège-Paris, 1908.

Les documents d'archives que nous avons utilisés sont : Archives de Parc : *Chronicon ecclesiae Parchensis. MS.* — Archives générales de Bruxelles : *Archives ecclésiastiques*, liasse 9395, farde 5. — Archives de Tongerloo : *Elections abbatiales* et *Commende ;* quelques documents du chartrier, et le *Cartulaire de St-Michel d'Anvers*, t. I, 117 vso et suiv. — Archives de Grimbergen : IIe Classe, N° 6 (Chartes) et le MS. *Varia*, IIe Classe, N° 5.

(2) Nous notons au hasard : Adrien IV en 1154, par la bulle : *Religiosam vitam* (J. Le Paige, *Bibliotheca Praemonstratensis Ordinis*, p. 628. Paris,

nirent et devant la convoitise des princes, tout comme devant les charges que la fiscalité de la cour romaine imposait, l'on n'avait point tardé à se mettre à l'abri derrière les bulles pontificales. Le privilège le plus marquant fut probablement celui d'Alexandre IV qui, le 23 juillet 1256, permet à l'Ordre de saint Norbert de refuser l'imposition de toute pension même concédée par lettres du pape (1). En France, à la suite des guerres qui désolèrent le pays sous le règne de l'infortuné Charles VI, pendant la première moitié du XVe siècle, plus d'une abbaye avait dû subir le joug d'un abbé commendataire. En Belgique, et notamment en Brabant, les abbayes de l'Ordre avaient jusqu'ici pu préserver la libre élection de leurs supérieurs. Ce n'est pas que l'on resta à l'abri de toute velléité. Tongerloo, par exemple, à la succession de Thierry de Haren (†1447), eut à se défendre à grand prix d'énergie et de ducats. Depuis cette époque, nous rencontrons aussi régulièrement le payement pour la provision des abbés, pour les décimes et les procurations, effectué à la chancellerie romaine (2), de même que les visites *ad limina* deviennent de règle pour les prélats des monastères (3).

Devant la menace toujours imminente de se voir imposer un abbé commendataire, les abbayes de Brabant avaient un moment oublié leur autonomie individuelle pour se grouper en corps, en vue d'une défense mutuelle de leurs intérêts (4). Ils comprenaient que si une abbaye tombait en régie, les autres auraient passé sans tarder par la même filière. Leur unité d'action obtint pour l'abbaye

---

1633) ; Alexandre II en 1177, Inc. : *Apostolica sedis*, (*ibidem*, p. 632) ; *Innocent* II en 1200, Inc. : *Et si nemo* (*ibidem*, p. 646).

(1) Inc. : *Sacra vestri Ordinis*, *ibidem*, p. 677. — L'acte pose cependant la restriction : " *nisi de eodem Ordine et hac indulgentia plenam et expressam fecerit mentionem* ".

(2) 1 sept. 1548, pour l'abbé de Valgaet, d'Averbode (U. Berlière, *Inventaire analytique des* Libri obligationum et solutionum *des archives vaticanes*, p. 188, n° 1691. Rome-Bruges, 1904) ; 22 juillet 1462, par van Tuldel de Parc (*ibidem*, p. 192, n° 1724).

(3) Au 25 févr. 1436, Gauthier de Beringen de Parc, par procuration (U. Berlière, *Inventaire analytique des* Diversa cameralia *des archives vaticanes*, p. 72, n° 316. Rome-Namur, 1906) ; au 23 déc. 1446, le même par le même procureur, (*ibidem*, p. 94, n° 416) ; le 25 mars 1450, la même procuration, (*ibidem*, 106, n° 482) ; le 15 avril 1455, le même, (*ibidem*, p. 118, n° 537) ; le 20 mars 1459 l'abbé Siger Claes d'Heylissem, par procuration (*ibidem*, p. 125, n° 572) ; le 18 juin 1459 par Kemmenade de Tongerloo (*ibidem*, p. 126, n° 577) ; le 10 mars 1561, par Arnold, abbé d'Averbode, (*ibidem*, p. 127, n° 582).

(4) Vers 1446 : A. Sanderus, *Chorographia*, t. I, p. 327.

de Tongerloo, qui semblait plus que n'importe quelle autre abbaye exciter les convoitises, " que les religieux pourraient à la vacance future, procéder sans tarder à une nouvelle élection, sous les auspices des abbés d'Anvers et de Parc, et de Jean van Erpe, maître des requêtes et de Pierre Vander Mueren secrétaire à la cour. Ces précautions étaient prises parce qu'il était à craindre que Sa Sainteté ne nommât quelque commendataire " (1).

Malgré cette sauvegarde, qui faisait favorablement présager de l'avenir, Tongerloo allait tomber comme première victime.

Thierry van Tuldel.

Avant d'entamer la narration de la lutte contre la commende, nous devons faire connaître ici l'homme providentiel qui livra le bon combat pour la libre élection et le bien de son Ordre.

Au commencement de la seconde moitié du XVe siècle, l'aspiration universelle vers une réforme " *in capite et in membris* " s'était aussi fait jour dans l'Ordre de Prémontré. Les directives qui devaient éclairer cette tendance venaient d'être indiquées par Eugène IV (2) ; à travers d'innombrables difficultés qui jalonnaient la route, les abbés-généraux, avec plus ou moins d'énergie et de succès d'après les capacités de chacun, inaugurèrent une restauration féconde qui allait aboutir aux nouveaux Statuts de 1505 (3).

Malgré les tendances séparatistes qui travaillaient les provinces du Nord à l'égard de la mère-abbaye de Prémontré, un même mouvement de généreuse réforme s'était manifesté dans la circarie de Brabant et y trouva un de ses meilleurs promoteurs dans l'abbé de Parc, Gauthier van Beringhen, qui venait d'être témoin de l'œuvre accomplie par le pieux prieur de Bethlehem, Jean de Merica (4). Voulant réaliser la même réforme dans son abbaye de Parc, le prélat van Beringhen pensa trouver un expédient qui devait lui assurer un succès certain. Il se faisait lui-même vieux et les infirmités de l'âge ne lui permettaient plus d'exercer une influence réelle. Il songea alors à son ami, Jean de Merica, et pensa trouver en lui le chef doué des qualités nécessaires pour faire œuvre utile à l'abbaye

(1) 8 août 1446. Archives de Tongerloo : *Elections abbatiales*, n° 3 (copie).

(2) 11 juillet 1438. Inc. : *Et si omnes*. Edité : J. Le Paige, *Bibliotheca*, p. 719.

(3) Voir à ce sujet : Ch. Taiée, *Prémontré*, t. I, p. 134 à 152. Laon, 1872.

(4) Jean de Merica ou vander Heyden, né à Louvain, prieur du couvent de Betlehem des carmes de Louvain, mort en 1582. (J. F. Foppens, *Bibliotheca belgica*, t. II, p. 700. Bruxelles, 1739.

de Parc. Sans ambages il lui communiqua son projet et lui offrit la dignité abbatiale du Parc avec mission d'y travailler à la réforme du monastère. Il obtiendrait facilement du saint Siège les bulles nécessaires pour une provision *ex curia romana*, et donnerait lui-même sa démission.

Jean de Merica, en bon carme attaché à son Ordre, déclina cette offre, mais désigna à l'attention de l'abbé van Beringen la personne de Thierry van Tuldel, en ce moment procureur général de l'Ordre de Prémontré à Rome. Il faut croire que l'abbé de Parc se laissa vite convaincre, car il résigna bientôt volontairement sa charge, et fit nommer à sa place, par provision apostolique, Thierry van Tuldel (1).

Le choix ne pouvait être mieux placé. Thierry van Tuldel, né à Hilvarenbeek, dans le Brabant septentrional, était entré à l'abbaye de Tongerloo où il fit profession. Ses études, entreprises à l'université de Paris, le menèrent au grade de licencié en droit canon. Nous le voyons encore apparaître comme curé à Nispen, puis à Waalwijk. De là il entre en plein dans le gouvernement général de l'Ordre comme procureur général auprès du saint Siège. Rien ne nous apprend comment l'attention fut attirée, pour ce poste de confiance, sur ce jeune religieux, curé dans un coin perdu de l'immense bruyère de la Campine. L'on peut cependant supposer que les études de celui-ci à Paris l'avaient rapproché de Prémontré même et des autorités de l'Ordre et que les grandes qualités dont il était doué et qui seraient mises plus tard en pleine lumière, l'avaient placé en vedette. Il y a même plus ! Quelques années auparavant, nous rencontrons un Thierry van Andel, un autre religieux de Tongerloo, occupant le poste de procureur de l'Ordre, et qui fut chargé par le chapitre général de représenter l'Ordre aux conciles de Constance et de Pise (2). Ne pouvons-nous opiner que la désignation d'un autre religieux de Tongerloo à cette charge de procureur constitue une pieuse succession dans un office dignement rempli ?

Le rôle de Thierry van Tuldel comme procureur général reste

(1) Archives de Parc : *Chronicon ecclesiae Parcensis*. MS. Ad annum 1461.

(2) W. Van Spilbeeck, *De abdij van Tongerloo*, p. 225. — Voyez le sauf-conduit qui lui fut accordé par le saint Siège pour son voyage à travers la Lombardie vers l'Allemagne (U. Berlière, *Cameralia*, p. 42, n° 179. Edité, *ibid.*, p. 188). Le chapitre général, à la suite de cette représentation, alloua à Thierry les tailles des quatre circaries de Floreffe, Brabant, Frise et Westphalie jusqu'à l'occurence de 999 en demie couronnes (Archives de Tongerloo, *Chartes*, n° 1495. Original).

quelque peu à l'ombre, faute de documents. En 1459 nous le voyons apparaître comme procureur de l'abbé de Tongerloo, Henri de Kemmenade, et faire en son nom la *visitatio ad limina* (1). En 1461 il s'acquit de la même mission pour l'abbé d'Averbode, Arnould (2), dont il avait déjà payé le droit de promotion abbatiale en 1458 (3). En 1459, il représente l'abbé Siger d'Heylissem pour la visite *ad limina* (4).

Thierry fut nommé abbé de Parc le 5 juillet 1462. Quelques jours plus tard il obtint de Pie II, auprès duquel il était en faveur, l'usage de la mitre et des insignes pontificaux, dont jusqu'alors les abbés de Parc n'avaient pas joui (5). Il fut bénit par le cardinal Nicolas au titre de St-Pierre aux Liens (6). Cette promotion de Thierry avait été bien rapide et dans l'engouement, il avait à regretter une omission que sa conscience lui reprochait maintenant : comme religieux de Tongerloo, il était attaché par le vœu de stabilité à cette maison. Il aurait dû demander à son abbé la permission de passer à une autre maison, fût-ce pour y prendre les rênes en mains. Comme il craignait d'avoir encouru par là quelque censure, il demanda au pape d'applanir cette difficulté de par son autorité apostolique, ce qui fut fait le 13 juillet 1462 (7).

Van Tulden se trouvait admirablement placé pour réaliser les plans de réforme que lui léguait son prédécesseur et qu'il caressait lui-même. De par l'autorité papale il fut chargé, le 26 juillet 1462, de commettre l'examen des statuts de son Ordre à quelques hommes de doctrine et de vertu, qui communiqueraient au saint Siège leurs remarques et leurs projets à ce sujet (8). Au chapitre général

---

(1) U. Berlière, *Cameralia*, p. 126, n° 577.

(2) *Ibidem*, p. 127, n° 582.

(3) U. Berlière, *Libri obligationum*, p. 188, n° 1691.

(4) *Idem*, *Cameralia*, p. 125, n° 572.

(5) 18 juillet 1462. Inc. : *Exposcit vestra devotionis.* Edité : A. Sanderus, *Chorographia*, t. I, p. 202.

(6) Pour ces détails, à voir L. Goovaerts, *Ecrivains, artistes et savants de l'Ordre de Prémontré*, t. II, p. 256. Bruxelles, 1892.

(7) *Chronicon ecclesiae Parcensis.* MS. Ad annum 1462. — Le 22 juillet il paya à la chancellerie pontificale pour ses frais de promotion 150 florins et 60 flor. pour d'autres petits services. (U. Berlière, *Libri obligationum*, p. 192, n° 1724), et le 3 sept. de la même année il solde encore une obligation de 166 flor. qui était restée en souffrance (*Ibidem*, p. 192, n° 1725) et le 25 oct. une somme totale de 166 flor. (*ibidem*, p. 193, n° 1735).

(8) Inc. : *Ad hoc circa*, éditée par A. Sanderus, *Chorographia*, t. II, p. 204, L. De Pape, *Chronologia Parchensis*, p. 190.

il ne trouva d'abord pas la coopération nécessaire auprès de l'abbé-général Simon, malgré une bulle nouvelle par laquelle Pie II tâchait d'émouvoir l'autorité du chapitre (1), et une autre qui recommandait les nobles visées de réforme à la sainte assemblée (2). Ce ne fut que plus tard, quand une provision apostolique plaça à la tête de Prémontré Hubert de Mont-Germer, que de plus vastes horizons furent ouverts aux projets réformateurs et que l'action de Thierry devint plus efficace (3).

Entretemps toute l'activité de l'abbé-procureur allait se concentrer sur la lutte contre la commende qui menaçait les abbayes du Brabant.

La commende à Tongerloo.

Philippe-le-Bon, d'après les traditions de la famille de Bourgogne, avait tout intérêt à favoriser ses serviteurs en leur donnant des revenus pris sur les bénéfices ecclésiastiques, et à rallier à sa politique nombre de prélats qu'il imposait de son autorité aux maisons religieuses (4), et se servait volontiers et sans arrière-pensée des abbayes et des revenus ecclésiastiques. L'on peut se demander dès lors s'il avait agi en toute franchise quand il avait proclamé la libre élection des abbés de Tongerloo (5).

Toujours est-il que cette décision allait à l'encontre de la faculté qu'il venait d'obtenir d'Eugène IV, le 28 juin 1442, et par laquelle il avait fait réserver au saint Siège la provision de quelques abbayes du Brabant, entre autres celles de Tongerloo et de St-Michel d'Anvers, avec défense de procéder au remplacement des abbés défunts ou démissionnaires (6). Une première fois, — nous ne savons à quelle circonstance l'attribuer, — il ne fit point exécuter la provision en ce sens, lors de l'élection de Henri Van der Voren (1447). A la mort de celui-ci, le 22 avril 1470, Charles-le-Téméraire gouvernait le pays. Plus que n'importe quel autre prince il avait intérêt à suivre la ligne de conduite de ses devanciers en

(1) 4 juin 1464. Inc. : *Merita vestre religionis*, éditée par A. Sanderus, t. I, p. 205, et L. De Pape, *Chronologia Parchensis*, p. 194.

(2) 17 juillet 1464. Inc. : *Quia per venerabilem fratrem*. Cité dans MS : *Chronicon ecclesiae Parchensis*, ad annum 1463.

(3) L. De Pape, *o. c.*, p. 202.

(4) U. Berlière, *La commende aux Pays-Bas*, p. 194.

(5) Voir plus haut, p. 323.

(6) U. Berlière, *o. c.*, p. 195.

faisant des générosités aux frais des abbayes. La vacance de Tongerloo lui en fournit les moyens. Le 1 juin de cette année, Ferry de Clugny, chanoine de Cambrai et protonotaire apostolique, était nommé abbé commendataire de cette abbaye par bulle de Paul II (1). Mais déjà à Tongerloo, d'après une coutume séculaire, les religieux s'étaient réunis quelques jours après le décès de leur prélat, sous la présidence du père-abbé de St-Michel et de Van Tuldel de Parc, et leur choix avant désigné Jean Kinschots pour la succession à la dignité abbatiale. Il faut croire que la menace de la commende était dans l'air. A Tongerloo on y avait mis plus d'empressement qu'à l'ordinaire pour se choisir un nouveau supérieur. Entretemps les abbés de Brabant se tenaient sur la défensive. Le 10 mai, ils se trouvaient réunis à Louvain pour prendre des mesures " afin de protéger la libre élection de l'abbé de Tongerloo " (2). En mars 1471, un député de l'abbaye de Tongerloo partait pour Rome en vue d'y obtenir la confirmation de l'élu des religieux (3), bien que l'abbé commendataire fît déjà valoir ses exigences (4). Tongerloo eut gain de cause à la cour romaine, moyennant un compromis. Le 4 mai 1471, le pape admit la résignation de l'abbaye de Tongerloo, faite par Ferry, et y nomma Jean Kinschot, avec réserve d'une pension de 1000 florins rhénans en faveur du premier (5). Lorsque celui-ci passa en 1473 au siège épiscopal de Tournai, la pension lui fut retirée par décision pontificale et cédée au cardinal de Mâcon, Philibert Hugonet, qui avait obtenu de Sixte IV une bulle lui permettant de réunir sur des bénéfices ecclésiastiques réguliers ou séculiers un

---

(1) U. Berlière, *Libri obligationum*, p. 199, n° 1788. — Le 16 juin, par l'intermédiaire de Hugues Pinard, chanoine de Metz, il paye pour sa nomination à la chancellerie romaine un *subsidium caritativum* de 133 florins (*ibidem*, p. 199, n° 1791). — Ferry avait la faveur du duc, dont l'intermédiaire le fera bientôt présenter et nommer évêque de Tournai.

(2) *Anno lxx mensis May die x prelati congregati in Lovanio super defensione electionis abbatis Tongerloensis. Consumpsit Dominus in Lovanio diversis vicibus cum suis xj griffones, iiij st., vij gr. — Item xx Junii iterato super materia electionis congregati spacio quinque dierum consumpsit tam in carnibus pullarum collumba[rum], vino, cerevisia, etc. pariter vj griff., iij st., l pl., 6 gr.* Archives de l'abbaye d'Averbode, section I, reg. m. 63 *(Computationes Prepositi Barth. de Walgaet. 1466-90)* fol. 111vso.

(3) Mars 1470. *Item dedi Mgro Henrico Somere ad profisciscendum versus Romam pro confirmatione, 100 flor. aurei.* Archives de Tongerloo, *registre A. VII. 23*, fol. 3.

(4) Avril 1571. *Item solvi Mgro Jacobo secretario Dni Ferici altera pasche in Tongerloo 12 flor et 4 ulni panni nigri. Ibidem*, fol. 3 vso.

(5) U. Berlière, *Libri obligationum*, p. 200, n° 1798.

revenu de 3000 ducats (1). Ce possesseur la fit réserver à titre amical à l'évêque de Sebenico en Dalmatie, Luc de Tolentis, nonce apostolique auprès du duc de Bourgogne (2).

C'est en ce moment que Thierry van Tuldel, abbé de Parc, entre en lice pour la défense commune des monastères de Brabant. Les transactions au sujet de Tongerloo constituaient un fâcheux précédent qui aurait pu avoir sa répercussion sur les autres abbayes. Pour y obvier, il était de toute nécessité d'avoir à Rome même une personne de confiance et d'influence. Van Tuldel ne le savait que trop bien, lui qui avait évolué des années durant dans ces milieux d'intrigues? N'ayant personne sous la main auquel il put confier en toute sécurité une mission aussi importante, il décida d'y aller lui-même. A cet effet il avait obtenu de Charles-le-Téméraire un sauf-conduit et en outre une lettre de recommandation pour les cardinaux de la curie (3). Le but du voyage y était sommairement indiqué : il s'agissait d'affaires des abbayes de Grimbergen, Tongerloo et Parc. En même temps une mission délicate lui avait été confiée : A l'université de Louvain s'était élevée une dispute assez vive sur un sujet théologique "*de futuris contingentibus*" dans laquelle un Jean de Rivo avait esquissé quelques sentences assez risquées. Van Tuldel devait soumettre cette question au saint Siège (4). Le prélat de Parc était muni d'une autre recommandation de la main de l'évêque de Liège, Louis de Bourbon, et adressée au cardinal de Rouen, Guillaume d'Estouteville, pour obtenir de celui-ci qu'il consacrât toute son attention aux affaires de l'université de Louvain (5).

Van Tuldel pouvait agir maintenant. Il était outillé. Le crédit d'ailleurs dont il jouissait à la cour romaine n'avait pas diminué et ne pouvait que favoriser ses vues. Les affaires de l'université furent expédiées sans retard (6). Entretemps le procureur, qui n'oubliait

---

(1) 14 février 1474. Inc. : *Decet ex benigno.* Archives de Tongerloo, *Elections abbatiales*, n° 4 (copie).

(2) D'après la lettre de cassation du 17 mars 1475 : Inc. : *Super gregem dominicum. Ibidem*, n° 5 (copie).

(3) Charles au pape, 13 juillet 1474, éditée par L. De Pape, *Chronologia Parchensis*, p. 203 et A. Sanderus, *Chorographia*, t. I, p. 208.

(4) Charles aux cardinaux, 13 juillet 1474, éditée par L. De Pape, *o. c.*, p. 204, et par A. Sanderus, *l. c.*, 208.

(5) S. d. [1474] : Editée par L. De Pape, *l. c.*, p. 206.

(6) Pierre de Rivo fut condamné par la bulle : *Ad Christi* du 3 janv. 1475, et se rétracta. Voir H. Denzinger et Bannwart, *Enchiridion symbolorum*, p. 252, 11e édit. Fribourg i/B., 1922.

pas le bien-être de son Ordre, obtint de Sixte IV une bulle permettant d'introduire quelques variations dans les statuts et de transporter l'abstinence de la Septuagésime aux dix jours qui précèdent la Toussaint (1). Pour lui-même comme abbé de Parc, il obtint le pouvoir de bénir les calices et de conférer les ordres mineurs à ses religieux (2).

Toutes ces facultés n'avaient formé qu'un à-côté de la mission. Avant tout Van Tuldel s'était ingénié à s'acquitter de sa tâche à l'égard de Tongerloo. Enfin, le 17 mars 1475, il avait obtenu du pape la cassation de la pension que l'abbaye de Tongerloo avait à payer à Luc de Tolentis, laquelle " onérait trop le monastère, diminuait le culte divin, l'hospitalité qu'on y offrait de coutume et les aumônes habituelles " (3). Le 28 mars suivant, la bulle fut promulguée à l'abbaye de St-Pierre à Gand par le notaire Gauthier Boschmans en présence de Pierre de Perlyck, procureur de l'abbé Kinschots et du couvent de Tongerloo et de maître Thierry de Viridivalle, procureur des autres abbés siégeant aux états de Brabant. Le même notaire se rendit en ville à la maison de l'évêque de Sebenico, qui était absent, et y communiqua à son procureur Nicolas Ruard le contenu de la bulle (4). L'évêque évincé voulut encore réagir contre ceux qui lui enlevaient sa pension, et fit afficher une protestation à la porte de Ste-Pharaïlde de la ville. Ce fut en vain, pour un moment du moins (5).

La solution quant à Grimbergen n'avait point été aussi aisée, à cause de quelques complications domestiques. En cette abbaye, le

---

(1) 6 juin 1475. Inc. : *Ad decorem sacre religionis*, éditée : *ibidem*, p. 207-216.

(2) 29 jan. 1467. Inc. : *Exposuit vestre devotionis*, éditée par A. Sanderus, *Chorographia*, t. I, p. 203. — Nous signalons encore une autre " faveur " que Van Tulden obtint pour l'abbaye de Parc : que dans les paroisses wallonnes d'Archennnes et de Celles, qui relevaient de ce couvent, l'abbé pourrait présenter des candidats flamands, ne connaissant pas le français, à condition qu'il fût pourvu dans les nécessités des ouailles. 6 mars 1475. Inc. : *Digna exauditione*, édité par A. Sanderus, *Chorographia*, t. I, p. 231 et L. De Pape, *Chronologia*, p. 291.

(3) 17 mars 1475. Inc. : *Super gregem dominicum*. Archives de Tongerloo. Chartes, n° 2206 (original) ; et n° 2155 (vidimus donné par Latimus, évêque de Tusculum, le 12 avril 1475) ; *Elections abbatiales*, n° 5 (copie du précédent). — Cité par U. Berlière, *Cameralia*, p. 151, n° 569.

(4) Archives de Tongerloo, *Elections abbatiales*, n° 6.a (copie).

(5) 28 mars 1475. Archives de Tongerloo : *Elections abbatiales*, n° 6.b en c (copies).

régime du prélat Jean de Mechlinia n'avait pas été des plus heureux et comme il s'apercevait que la menace de déposition était en l'air, il esquiva ce déshonneur et démissionna. Cependant l'abbaye de Grimbergen se trouvait sur la liste des monastères dont le saint Siège se réservait la promotion abbatiale. Jean de Mechlinia parvint alors à faire nommer par la cour romaine un des religieux de l'abbaye, Josse Bruylandt, qui ne semble pas avoir eu toutes les qualités recommandables pour cette dignité (1). Entretemps, les religieux, sans faire attention à la réserve apostolique, avaient choisi un des leurs comme prélat, Jean de Molendino, *alias* Scheers. La cérémonie se passa le 21 janvier 1469, sous la présidence de Jean, prélat de SS. Corneille et Cyprien de Ninove et du prélat de Diligem (2). La résistance de Josse Bruylandt, si peut-être elle ne fut pas opiniâtre, du moins fut sans résultat. Jean Van der Meulen gouverna l'abbaye et l'on peut plus ou moins supposer qu'en ces difficultés Thierry van Tuldel exerça son influence à Rome où Bruylant et son " patron ", l'évêque de Sebenico, se trouvèrent à leur tour sous la menace d'excommunication, dont est relevé l'abbé de Grimbergen (3). Bruylandt fut pris de peur, — *propter metum*, — et céda les droits qu'il croyait avoir à cette prélature (4).

Thierry s'en revint au pays, probablement avec un petit grain de fierté. N'emportait-il pas de la ville éternelle un charmant bref du pape à l'adresse du duc Charles et dans lequel il était loué dans les plus hauts termes (5) ? Il était loin de prévoir l'orage qui s'amoncelait contre lui aux Pays-Bas !

Il est à supposer que, quand le duc de Bourgogne, le 13 juillet 1475, donnait ses lettres de recommandation à l'abbé Van Tuldel, il n'était qu'imparfaitement informé de la mission dont celui-ci s'était chargé et qu'il n'avait qu'une notion vague des " affaires que celui-ci allait traiter et qui intéressaient les abbayes de Grimbergen, Tongerloo et Parc ". C'était là, à n'en pas douter, un peu de diplomatie de la part de l'abbé de Parc. Charles-le-Téméraire considérait les commendes et les pensions, concédées dans son roy-

(1) Nommé par Paul II, d'après la bulle de Sixte IV du 6 août 1477. Archives de Grimbergen ; Classe II, Registre 5, fol. 66.

(2) *Instrumentum electionis. Ibidem,* Classe II, n° 6 (original).

(3) Copie d'une bulle, dont la date doit être défectueuse : Reg. MS„ cité, fol. 64.

(4) Bulle citée du 6 août 1477.

(5) 8 août 1475 : Inc. : *Dilectus filius Theodericus,* éditées L. De Pape, *Chronologia Parchensis,* p. 217 et A. Sanderus, *Chorographia,* t. I., p. 211.

aume, comme un droit acquis et comme un point d'appui pour sa politique. La pension dont il s'agissait dans le cas présent, avait été attribuée de concert avec lui. Quoi d'étonnant qu'il y eût là de quoi brouiller le prince avec celui qu'il venait de nommer " *venerabilis Pater dilectus et fidelis consiliarius meus* ".

Avant le retour même de l'émissaire, il avait appris, probablement de la bouche du nonce Luc de Tolentis, et alors dûment encadré de commentaires, comment, de par l'action de l'abbé de Parc, Rome venait de lui enlever sa pension sur l'abbaye de Tongerloo. De là une lettre du duc, adressée au pape, et où la personne de l'abbé de Parc était traitée en termes désobligeants (1).

Le nonce Luc de Tolentis ne s'était pas borné à exciter le ressentiment du prince. Il avait obtenu de lui un acte par lequel il était enjoint à l'abbaye de Tongerloo de fournir un plein payement de la pension due à l'évêque de Sebenico ainsi que les arrérages, sous menace qu'en cas de refus on emploierait les " contrainctes dues et raisonnables " (2). Là-dessus Etienne Waignon, huissier d'armes, se transporta à l'abbaye de Tongerloo et y réclama le payement de mille livres et quarante gros, monnaie de Flandre, et comme on ne s'empressait pas de lui satisfaire, il se saisit de sept fermes de l'abbaye, situées dans le voisinnage, et défendit aux fermiers qu'ils " ne paiassent, ne délivrassent audit abbé de Tongerloo leur maistre aucune chose sur paine de le payer seconde fois " (3). Il y eut de même une menace de saisie de propriétés pour l'abbaye de Parc (4).

Thierry, dans sa longue carrière, devait avoir plus d'une fois fait l'apprentissage de l'inconstance des sentiments humains. Il ne se laissa pas trop émouvoir par le contretemps actuel. Pour calmer le ressentiment du prince, il lui fit adresser par le souverain pontife un bref où toute la question fut tirée au clair : " Le pape a comme charge de veiller au bien-être de toutes les institutions religieuses. Il n'a pu permettre que l'abbaye de Tongerloo, courbée déjà sous de si grandes charges, soit encore onérée d'une pension tellement exorbitante. Il raconte la suite des faits et avoue que jadis, comme cardinal, l'affaire de la commende de Tongerloo passa

(1) D'après la lettre de Sixte IV à l'évêque de Capaccio du 16 nov. 1475, éditée : L. De Pape, *Chronologia Parchensis*, p. 224.

(2) 7 mai 1475. Charles à son huissier d'armes. Archives de Tongerloo : *Commende*, n° 1 (copie).

(3) 22 juin 1475. Acte de l'huissier, au dos d'une copie de l'acte précédent. *Ibidem*, n° 2 (original).

(4) D'après la lettre du pape à l'évêque de Capaccio, citée plus haut.

par ses mains, mais qu'alors il n'avait pas été clairement informé. Maintenant qu'il est à la hauteur de la situation, même sans l'intermédiaire de l'abbé de Parc, il n'a suivi que la voix de sa conscience sans se laisser influencer par personne, et il a cassé cette pension. D'ailleurs cet abbé de Parc, que le prince venait de nommer " son très cher conseiller " a toujours eu une magnifique conduite et n'a cessé de parler en termes pleins de louanges de son roi ; il a gardé droit à tout respect et affection. Si maintenant la malveillance a tâché de lui nuire, il suffira de l'entendre pour se convaincre qu'il n'est coupable d'aucun crime, et que son cœur garde intact son amour pour son maître. Le pontife finit en demandant à Charles-le-Téméraire de ne pas permettre que cette affaire de la pension de Tongerloo vienne encore sur le tapis ni qu'on occasionne des déboires à l'abbé de Tongerloo ou à celui de Parc, par des saisies de biens ou par d'autres tracasseries " (1).

Le pape s'était aussi adressé à l'évêque de Capaccio, qui semblait tirer la corde de Luc de Tolentis, dans la dénigration de l'abbé van Tuldel. Il lui demanda de s'incliner devant la décision du saint Siège, de cesser toute malveillance à l'adresse des abbés en question et d'employer son autorité auprès du prince pour faire revivre en celui-ci sa sympathie ancienne à l'égard de son fidèle conseiller (2).

Il faut croire que les affaires en restèrent là. Dans un acte où il renvoie la question de l'arrêt placé sur des propriétés de Tongerloo par Sebenico, devant la cour de Malines, le duc prétend avoir été surpris par la mauvaise foi du nonce, qui ne lui avait point fait part de la décision du saint Siège (3). La cour de Malines d'ailleurs ne tarda pas à donner gain de cause à l'abbaye de Tongerloo et lui fit restituer les fermes confisquées (4).

Tous ces démêlés autour de l'abbé van Tuldel semblèrent plutôt propices à celui-ci et le firent croître en faveur à la cour de Rome. Elles affermirent en même temps la volonté du pontife à l'égard des commendes. Il adressa un bref au prince de Bourgogne où il lui rappelait les maux qu'entrainait la plaie des commendes (5),

(1) Bref du 27 nov. 1475. Inc. : *Nemini magis*, édité par L. De Pape, *Chronologia Parchensis*, p. 218, et A. Sanderus, *Chorographia*, t. I., p. 212.

(2) Bref du 16 nov. 1475. Inc. : *Intelleximus*, édité par L. De Pape, o. c., p. 224, et A. Sanderus, *l. c.*, p. 213.

(3) L. De Pape, *Chronologia*, p. 227.

(4) Bref du 2 mars 1476 : *Graves querela*, *Ibid.*, p. 226.

(5) Citation du 18 sept. 1475. Archives de Tongerloo : *Chartes*, n° 2187 (original) et convocation de 23 sept. : *Ibidem*, n° 2188 (original).

avant de lui dire comment il voulait fermement mettre fin à cet abus, et où il demandait au souverain de ne plus insister auprès de lui pour obtenir une faveur en ce sens (1). Il place l'abbaye de St-Michel sous la spéciale protection des doyens d'Utrecht, de Cambrai et de Ste-Croix de Liège qui devront la défendre contre les " invaseurs " (2), et il autorise les religieux des abbayes de St-Michel d'Anvers, de Parc et de Ninove à procéder librement à une élection dans le cas où leur prélat viendrait à mourir (3).

C'est aussi à ce moment que le pape multiplie à l'égard de l'Ordre des diplômes où la commende est rejetée et la libre élection des supérieurs des abbayes assurée. Après avoir édité une bulle déclarant que les monastères et bénéfices de l'Ordre doivent dorénavant être à l'abri de toute réserve, union ou incorporation (4), par *motu proprio* du 9 juin 1476 il s'en prend directement aux commendes, et ordonne de procéder à l'avenir dans les abbayes d'après la vieille coutume. Il institue les abbés de St-Geneviève de Paris et de St-Georges de Cologne et le prévôt de St-Pierre de Louvain comme défenseurs de ce privilège (5).

Les démarches dont avait résulté la libération de Tongerloo et la promotion de l'abbé Kinschots avaient occasionné de grands frais auxquels s'étaient joints les fortes contributions de guerre dont Charles-le-Téméraire inondait ses sujets, ainsi que le payement des rentes viagères. Tongerloo se vit dans l'obligation de demander à Rome la permission d'aliéner certaines propriétés pour pouvoir solder ses dettes, ce qui lui fut permis par acte du 11 juillet 1475 (6).

---

(1) Décision du 2 janv. 1476 : *Ibidem*, n° 2193 (original).

(2) 4 oct. 1475. Inc. : *Sedis apostolice :* Tongerloo, *Chartes*, n° 2182 (original).

(3) Cartulaire de St-Michel, vol I, fol. 117 vso. — Le 2 avril suivant Thierry de Parc s'engage en son nom et en celui des abbés de St-Michel et de Ninove à payer à la chambre apostolique les taxes habituelles des réserves de provision (U. Berlière, *La commende*, p. 197-198. — Voir aussi *Idem, Libri obligationum*, p. 247 où ce dernier engagement se trouve édité.

(4) 22 mars 1476. Inc. : *Dudum considerantes*, édité par J. Le Paige, *Bibliotheca*, p. 722.

(5) 9 juin 1476. Inc. : *Regimini universalis.* Archives de Tongerloo, *Elections abbatiales*, n° 8 (copie). — Edité : J. Le Paige, *Biblioteca*, p. 724, A. Sanderus, *Chorographia*, t. I, p. 215. — Un acte du 16 déc. 1475 semble être une minute consistoriale : Tongerloo, *l. c.*, n° 7. — Une troisième bulle, avec les mêmes concessions fut donnée le 22 mars 1476. Inc. : *Cum itaque.* Editée : L. De Pape, *o. c.*, p. 293 et A. Sanderus, *l. c.*, p. 231.

(6) Inc. : *Ex apostolice servitutis :* Archives de Tongerloo, *chartes, n 2181.*

Trois abbayes sous commende.

Le ciel était serein. Les bulles pontificales avaient balayé les derniers nuages. Désormais les abbayes prémontrées du Brabant allaient jouir en paix de leur privilège de libre élection.

On avait compté sans le formalisme des bulles apostoliques et sans une paix de façade.

Jean Kinschots, abbé de Tongerloo, mourait le 2 janvier 1477. Le 19 janvier suivant Jean Fierkens, abbé de St-Michel d'Anvers le suivit dans la tombe. A Grimbergen, Jean Scheers ou de Molendino avait trépassé le 10 juillet de la même année.

S'appuyant sur les privilèges fraichement obtenus, l'on procéda sans tarder, dans les trois abbayes, à une nouvelle élection. Il faut croire que pour fêter le triomphe, l'on y mit quelque air grandiose, à Tongerloo du moins : En l'absence du père-abbé de St-Michel qui était malade, les religieux s'étaient réunis ici sous la présidence de l'abbé de Parc, et comme ornement de la solennité l'on se réjouissait en outre de la présence des abbés Bartholomée Vanden Valgaet, d'Averbode et Gérard de Eych, de Floreffe, vicaire de l'illustrissime abbé-général de Prémontré. Par choix de la communauté, Werner de Hallaer fut promu à la dignité abbatiale, et le 8 janvier suivant déjà l'on rédigea la supplique adressée au souverain pontife pour l'obtention de la confirmation de cette élection "d'après les privilèges et indults accordés à l'Ordre" (1). Il est même à supposer que la menace de la commende était de nouveau en l'air et que, même avant la promulgation de la provision apostolique en faveur de Philibert Hugonet, la chose était ébruitée, car le 12 janvier on s'occupe à Tongerloo de la rédaction d'un acte qui désigne Guillaume de Cloetenghem, clerc d'Utrecht, et l'élu De Hallaer pour la défense du droit de libre élection (2).

A Anvers le choix de la communauté plaça André Aechtenryt à la tête du monastère. A Grimbergen à la place de Jean de Molendino, malgré les intrigues de Pierre Bruylandt, Marc de Platea fut choisi prélat (3).

Pour le nonce Luc de Tolentis, l'occasion était propice. Charles-le-Téméraire avait disparu le 5 janvier à Nancy et le sceptre était

(1) 4 janv. 1477. Acte de l'élection. Archives de Tongerloo, *Election abbatiales*, n° 9 et 10 (copies).

(2) *Ibidem*, n° 11 (minute).

(3) 25 juill. 1477. Acte de l'élection. Archives de Grimbergen, II° classe, n° 7.

tombé en quenouille. De ce côté il n'y avait aucune résistance sérieuse à craindre. A Rome les choses s'arrangeraient bien !

De fait il sut se faire nommer abbé commendataire de l'abbaye de St-Michel d'Anvers le 21 février 1477 (1), et le même jour l'abbaye de Tongerloo fut cédée en commende à son ami Philibert Hugonet, cardinal de Mâcon, qui venait de résigner son abbaye commendataire de St-Denis-en-Broqueroie, probablement de moindre apport que l'opulente abbaye de la Campine (2). A Grimbergen, Bruylandt, sans doute grâce à l'appui du nonce, put faire exécuter une provision apostolique obtenue jadis et se caser à la place de l'abbé légitimement élu (3).

Au premier moment il y eut un mouvement de stupeur. Personne n'avait douté de la légitimité des élus des différentes abbayes.

Mais Van Tuldel était déjà sur la brèche. Le procureur des abbayes de Brabant — car tout montre qu'il a gardé cette mission (4), — qui était en même temps le conseiller de la cour, s'empressa de communiquer en due forme toute l'affaire à la duchesse. Il lui démontra comment la législation ecclésiastique garantissait aux maisons religieuses la libre élection de leur supérieur et comment les décrets de Sixte IV venaient de confirmer cette loi en faveur de l'Ordre de Prémontré. " Que la souveraine décide donc qu'elle ne permet pas qu'il soit pourvu par voie de commende dans la vacation de la prélature de Tongerloo et de St-Michel, mais qu'elle veuille y admettre ceux qui ont été élus ".

C'est ce qu'écrivit la duchesse au pape, en insistant encore sur la défense de l'abbaye de St-Michel qu'elle a plus à cœur parce que sa mère y est enterrée. Elle dit qu'elle est indignée de ce que certaines nominations de la cour romaine menacent ces abbayes, ce qui est en opposition avec les derniers décrets de la cour pontificale. Elle prend même position. Elle commande au drossart de Brabant, au maire de Louvain, au vicomte d'Anvers, à l'aman de Bruxelles et au premier huissier d'armes de s'opposer aux provisions apostoliques de telle façon que les soi-disant possesseurs de ces facultés cessent toute velléité de s'introduire dans les abbayes

(1) U. Berlière, *Libri obligationum*, p. 204, n° 1837.

(2) *Ibidem*, p. 204, n° 1838, et n° 1839.

(3) *Ibidem*, n° 1836.

(4) Nous trouvons la mention de Bernard Brun, comme procureur général de l'Ordre en 1476, de Guillaume abbé de *Loci Restaurati*, la même année, et Tossanus, religieux de Bonne-Espérance, plus tard abbé de St. Feuillen en 1480. Archives générales du royaume ; *Affaires ecclésiastiques*, n° 9395, 5.

respectives et fassent casser leurs provisions à la cour romaine. Tous ceux qui voudraient faire opposition doivent être traduits devant le chancelier de Brabant (1).

Comme il ne s'agissait ici que d'une prise de position, pour empêcher que les nominations ne fussent exécutées et qu'on se trouvât devant les faits accomplis, la duchesse s'était aussi empressée de protester à Rome même. Nous ne possédons pas le texte de cette lettre, mais le contenu devait singulièrement se rapprocher de l'acte que les Etats de Brabant adressèrent au collège des cardinaux. L'on sent même un petit point d'aigreur dans la rédaction, où l'exclamation alterne avec l'interrogation. " Après la constatation des décisions prises par le pape et par Charles-le-Téméraire pour écarter dorénavant toute commende, ils ont appris ce qui s'est passé, et, s'exclament devant le fait, qui, d'après eux, n'intéresse pas seulement les monastères en question mais tout le pays, puisque la moelle des Etats de Brabant est composée des abbés des monastères : voilà pourquoi ils demandent à la sainte Congrégation d'annuler les provisions concédées aux dignitaires en question " (2).

La duchesse Marie voulait devant les yeux de tous prouver que ses protestations n'étaient pas de vains mots. Malgré la provision apostolique qui plaçait le cardinal de Mâcon à la tête de Tongerloo et rendait l'élection de Hallaer invalide, elle continuait de considérer celui-ci comme le véritable prélat de Tongerloo, et quand, le 21 mai 1477, elle fêtait ses fiançailles avec Maximilien d'Autriche, ce fut Werner de Hallaer, abbé de Tongerloo, qui officia solennellement en l'église de St-Pierre à Louvain, en présence de deux évêques, de plusieurs abbés et de nombre de membres des Etats de Brabant (3).

Mais l'affaire allait prendre une tournure inattendue ! Quand le 28 août 1477 les Etats de Brabant adressent une requête au souverain Pontife en faveur de Tongerloo, de St-Michel et de Grimbergen, pour que conséquemment aux faveurs concédées jadis, l'élection soit maintenue et pour que le danger d'une ruine complète cesse

(1) Bruges, le 12 avril 1477. Archives de Tongerloo. *Chartes*, n° 2214 (original).

(2) Ils résument les maux produit par la commende comme suit : " ... *a jure penitus exorbitantes, nobis et toti populo graves et schandaloses et tam nobis quam patrie huic et prefatis ordini, monasteriis et religiosis eorum molestas atque intollerabiles...* " Lettre du 15 avril 1477, édité : *AHEB*, t. V, [1868], p. 329.

(3) W. Van Spilbeeck, *De abdij van Tongerloo*, p. 250 ; Registre A, VII, 23, fol. 20.

pour ces monastères qui ont déjà été si fortement déséquilibrés dans leurs finances, voilà qu'ils y mettent maintenant un ton doux et obséquieux pour prendre la défense de l'abbé de Parc. En effet, — ainsi leur argumentation, — " des médisances ont atteint le bon nom de ce prélat. On est allé jusqu'à prétendre auprès de Sa Sainteté qu'il se refuse d'accepter les provisions apostoliques, qu'il s'attaque à l'honneur du saint Siège dans les réunions publiques et n'importe où, et qu'il se montre un homme pervers et peu reconnaissant. Il est même sous menace de terribles censures ecclésiastiques et il lui est ordonné de se présenter devant le tribunal de Rome, sans que cependant on avance contre lui une accusation précisée. Est-il étonnant alors que les Etats, qui ne lui connaissent aucun méfait, prennent la défense de celui qui est un des leurs, et dont ils affirment l'innocence " (1) ?

Qeu s'était-il passé ? S'agissait-il tout simplement de quelque calomnie que la malveillance des commendataires déboutés auraient fait valoir à Rome et qui y auraient miné la grande influence que Thierry avait acquise dans ces milieux ecclésiastiques ? Les Etats de Brabant semblaient le croire, si cependant nous devons ajouter foi à leurs affirmations. Ou faut-il expliquer ce recul dans la sympathie pontificale par un zèle intempestif qui aurait blessé le saint Père ? Faut-il croire même, comme d'aucuns l'ont fait, les accusations plus ou moins saugrenues apportées contre l'abbé de Parc, qui aurait trempé dans un coup d'Etat menaçant la ville de Louvain, et aurait encouru par là l'indignation de son souverain et par suite du saint Père ? Mais ce n'étaient là que des faits anodins ! Il faut trouver quelque chose de plus grave. L'accusation formulée plus tard contre Thierry van Tuldel comporte trois points : Il a été présent à l'élection abbatiale à St-Michel ; il s'est opposé à la prise de possession de cette abbaye par le nonce de Tolentis ; il n'a pas répondu à l'injonction qui lui fut faite de se présenter devant la cour romaine. Mais encore cherchons-nous en vain dans ces faits reprochés la cause intime du désaccord survenu, et il est à remarquer que jusque maintenant elle a échappé à tous ceux qui ont écrit à ce sujet.

Sixte IV, dans une générosité émouvante, avait donné en une année deux bulles d'immunité contre les commendes, celle du 22

(1) Lettre du 21 août 1477. Editée par L. De Pape, *Chronologia*, p. 143 et A. Sanderus, *Chorographia*, t. I, p. 218.

mars et celle du 9 juin (1). La première fut accordée à la suite d'une requête de Van Tuldel ; l'autre fut donnée *motu proprio*. A première vue la seconde bulle, plus longue et plus explicite, semble une amplification de la première. Un examen plus approfondi nous fait découvrir, au milieu d'un fouillis de formalités et de termes de droit, une restriction, qui y fut introduite à bon escient, — n'oublions pas que l'acte fut concédé *motu proprio* alors qu'il était absolument superflu, de par la première bulle. L'on peut supposer par ce qui arriva plus tard, que déjà à ce moment on envisageait à la cour de Rome certaines modalités à introduire dans les affirmations générales au sujet de la libre élection. On y dit en effet que toutes les concessions et provisions d'abbaye sont invalides, quelle que soit l'autorité du document qui les appuie " à moins que pour une fois on y pose une exception en concédant à trois reprises consécutives, chaque fois à trois mois d'intervalle, un bénéfice ou une provision " (2).

Cette clause acquiert une grande importance dans la difficulté présente. En effet, si nous n'avons pas de document qui nous prouve que la provision de Tongerloo fut exécutée d'après cette modalité, il est bien certain que là se trouve le nœud des difficultés quant à l'abbaye de St-Michel.

Voici les faits pour autant que nous avons pu les exhumer au milieu de la terminologie entortillée d'une bulle de 1480 (3). Jean Fierkens, abbé de St-Michel, mourut le 19 janvier 1477. Les religieux, forts du privilège de liberté d'élection qui leur fut concédé, choisirent sans tarder André Van Aechtenreyt comme prélat. Déjà avant cette date Luc de Tolentis, évêque de Sebenico, qui, en sa fonction de nonce apostolique à la cour de Bourgogne, cherchait à s'indemniser de ses frais de séjour, avait si bien manœuvré, qu'il était bel et bien en train de se préparer une abbaye commendataire. Peut-être devons-nous même attribuer la restriction, ajoutée aux clauses de la bulle de sauvegarde, à son influence, ainsi que nous

---

(1) 1476. Voir ces bulles : J. Le Paige, *Bibliotheca*, p. 722.

(2) *Nisi tunc demum cum nos aut Romanus Pontifex, per trinas litteras diversis temporibus concessis, in quarum posterioribus de prioribus mentio fiat, vera bulla plumbea impendente bullatas, presertim seriem specifice continentes, eisdem conventibus tribus interpollatis vicibus et decursis mensibus tribus inter cujusque earum presentationem significandum duximus, seu duxerit nostre vel eorum mentis esse pro ea vice dumtaxat premissis derogare velle* (*Ibid.* p. 725).

(3) 9 nov. 1480. Inc. : *Sic decet ea.* Cartulaire de St-Michel, t. I, fol. 117vso-125.

venons de le dire. D'après les prévisions humaines, les destinées de Jean Fierkens, comme abbé de St-Michel, semblaient devoir se clore sous peu. En janvier 1477, il était malade et ne pouvait venir présider l'élection de Tongerloo. En face de cette vacance imminente, Luc de Tolentis prit les devants. Le 15 octobre 1476, il avait obtenu une première bulle annulant la concession du 28 mars 1475, et défendant aux religieux de St-Michel de procéder à une nouvelle élection dans le cas où leur abbaye viendrait à vaquer. La seconde bulle, en date du 22 novembre, cassait les privilèges concédés par la bulle du 9 juin 1475. Le 11 février 1477, Tolentis obtint sa troisième bulle, qui enfin, d'après les clauses restrictives, lui ouvrait le chemin, et le nommait prélat de l'abbaye de St-Michel. Mais quand il se présenta pour prendre possession de sa provision, on refusa de le recevoir en disant que les lettres papales, qu'il avait en sa possession, étaient entachées de défauts et obtenues *obreptitie et subreptitie*.

Thierry de Parc, chargé, par les élus des trois abbayes, d'obtenir la confirmation de leur promotion (1), commença ses pourparlers avec Rome. Luc de Tolentis ne se laissa pas effrayer. Il mena à la cour de Rome une campagne de dénigrement contre l'abbé de Parc, et l'année suivante, par une nouvelle bulle, datée du 12 février 1478, il put faire consacrer sa nomination à l'abbaye d'Anvers. Ce document cependant ne l'avança guère dans ses affaires, et quand, le 14 décembre de cette même année, le nouvel abbé de St-Michel mourut, les religieux se réunirent sous la présidence de l'abbé van Tuldel et élurent Jean Robyns comme prélat. C'était là une nouvelle audace, qui allait leur coûter cher. Cette fois le pape était convaincu de la résistance ouverte des religieux de St-Michel et de la mauvaise foi que l'abbé de Parc montrait dans ses négociations, là où il refusait de s'incliner devant les décisions claires et précises du saint Siège. Il lança une bulle menaçant d'excommunication les religieux de St-Michel et de relèvement dans son office, l'abbé de Parc, s'ils ne voulaient obtempérer aux ordres de la cour romaine et exécuter la provision pontificale en faveur de Sebenico (2). L'on ne bougea pas.

La situation était des plus critiques et avait mis tout le pays en émoi. Le magistrat d'Anvers s'adressa au pape pour prendre la défense de l'abbaye dont il se glorifiait : " Les faits intimes ne sont

(1) *Chronicon ecclesiae Parchensis*, ad annum 1477.
(2) Dans la bulle déjà citée.

pas connus à l'assemblée, mais elle insiste pour que cette abbaye ne soit pas livrée à un commendateur, mais confiée à la direction de celui que les religieux ont choisi " (1). Les Etats Généraux, réunis à Termonde, s'empressent de notifier au saint Père que feu leur prince, de concert avec eux, s'était engagé à écarter l'introduction de toute commende dans son royaume, et qu'ils s'étaient trouvés heureux de ce que le Pape, abondant dans leur sens, avait consacré cet engagement par des privilèges pontificaux (2). Maximilien d'Autriche, — probablement pour gagner un peu de sympathie auprès des Etats et relever ainsi quelque peu le mince crédit dont il jouissait, — semblait touché de la position peu honorable dans laquelle se trouvait l'abbé de Parc, et s'adressa à son tour au Souverain Pontife pour lui demander de vouloir bien ne plus donner de bénéfices en commende dans son territoire, et, de plus, il lui communiquait qu'il venait de charger quelques hauts personnages de la défense des intérêts qui touchaient les Pays-Bas en cette matière (3). Dans un acte, publié le 14 janvier 1479, lui et sa femme Marie promettent de défendre les abbayes et nominations aux Pays-Bas contre l'introduction des commendes et, en particulier, ils prétendent ne pas admettre qu'à l'abbaye de St-Michel ou n'importe où, on n'impose une commende ou pension sans le consentement de celui qui en devient le débiteur (4).

Thierry van Tuldel avait l'âme en peine au milieu des déboires qui l'accablaient. Il se trouvait devant des perspectives peu consolantes. Il était invité à se rendre à Rome pour se disculper. S'il obtempérait à cet ordre, il pouvait s'attendre à devoir paraître devant ses accusateurs qui y avaient le verbe haut, et à y entendre sa condamnation, sans pouvoir se défendre. D'autre part, se refuser à entreprendre ce voyage pouvait paraître un aveu de culpabilité. Dans ces conjonctures, il dut rendre grâce à son prince qui lui intimait la défense de se rendre à Rome et qui l'invitait affectueusement

---

(1) 4 mai 1477. Edité par J. D. Diercxsens, *Antverpia nascens et crescens*, t. III, p. 42. Anvers, 1773.

(2) Termonde, 14 septembre 1478. Edité : *AHEB*, t. V, p. 331.

(3) Bruxelles, 1478. *Ibidem*, p. 333. — Voici les noms de ces délégués .Nicolas de Heszelzer, chanoine de Wurtzbourg, le cardinal Grégoire de Ste-Lucie, Pierre de Erklento, doyen de Ste-Marie d'Aix-la-Chapelle, Henri de Houterlé, chanoine de St-Servais de Maestricht, Tousanus de Trahignies, un prémontré, licencié en droit canon, Louis de Agnell, protonotaire apostolique, Jacques Cotthem, professeur de théologie, chanoine de Liège, et Jean Villis, prévôt de Ste-Pharaïlde de Gand.

(4) Bois-le-Duc, 14 janv. 1478. *Ibidem.*

à venir le trouver à la cour, pour y conférer sur le point de savoir comment on entreprendrait le plus fructueusement sa défense (1). Thierry se voyait d'ailleurs approuvé, dans son refus de se rendre à Rome, par tout le Brabant, où l'on s'appuyait sur l'ancienne législation " *de non evocando* ", pour ne pas admettre qu'un habitant du Brabant fût trainé devant une justice étrangère, fût-elle celle de Rome. Le même jour, Maximilien s'adressa au saint Siège pour prendre la défense de l'abbé du Parc. Il disait au pape, " qu'après avoir consulté son conseil, il s'étonnait de ce que Sa Sainteté n'ajoutât foi qu'aux dires audacieux et aux informations ingénieuses de Sebenico. Il venait de passer au crible la personne et la conduite de Van Tuldel, et ne lui avait trouvé aucun fait digne d'un reproche, et encore moins, méritant une citation devant la cour romaine, si ce n'est qu'il avait défendu avec amour les privilèges de son Ordre contre les agissements de l'évêque de Sebenico. Il demandait en conséquence au saint Père de vouloir dispenser l'abbé Thierry de comparaître personnellement à Rome, parce que la citation n'était fondée que sur des intérêts privés, et aussi parce que le prince ne pouvait se départir de son fidèle conseiller. D'ailleurs, l'abbé se faisait vieux et le grand voyage pouvait devenir une ruine pour sa précieuse santé. Que Sa Sainteté constitue quelque éminent personnage, qui de bonne foi examine toute la question " (2). La veille déjà, il avait écrit dans ce sens au collège des cardinaux (3) ; il tâcha aussi d'intéresser le cardinal de Mantoue à sa cause (4), et quand Jean Robyns, le nouvel abbé de St-Michel, fut élu, le duc s'était empressé d'en donner lui-même communication à Rome, le 24 décembre, en disant qu'il espérait que l'évêque de Sebenico n'allât plus recommencer contre celui-ci les difficultés qu'il avait faites au prédécesseur (5).

C'était précisement cette élection, à laquelle Van Tuldel avait présidé, qui avait péjoré la situation. Jusque maintenant, Thierry

---

(1) Bruxelles, 23 nov. 1478. Edité : L. De Pape, *Chronologia*, p. 253 et A. Sanderus, *Chorographia*, t. I, p. 221.

(2) Bruxelles, 23 nov. 1478. Edité : L. De Pape, *l. c.*, p. 254.

(3) Bruxelles, 22 nov. 1478. Edité : L. De Pape, *o. c.*, p. 257 et A. Sanderus, *l. c.*, p. 222.

(4) *Ibidem :* L. De Pape, *o. c.*, p. 258 et A. Sanderus, *l. c.*, p. 222. — Il s'agit du cardinal François Gongaga, de Mantoue, et administrateur de cet évêché, allié à Maximilien d'Autriche par sa mère qui était une Brandebourg. Cfr. A. Ciaconius, *Vitae et gestae pontificum et cardinalium* t. II, col. 1067.

(5) *Chronicon ecclesiae Parchensis*, ad annum 1478.

avait tenté d'abriter sa résistance derrière une argumentation, qui, si elle n'était pas acceptée d'emblée, laissait cependant le saint Siège hésitant. Maintenant Van Tuldel venait de poser un acte de révolte ouverte. C'était en ce moment aussi que la calomnie tâcha de la placer à la tête d'une sédition qui eut lieu à Louvain (1). La magistrature de cette ville eut beau défendre son prélat de Parc, et démontrer qu'au lieu d'être un fauteur de désordre, cette échauffourée de Louvain n'avait trouvé en lui, comme en ses religieux, que des victimes à plaindre. Rien n'y fit !

La cause de Van Tuldel était perdue. Les Etats Généraux, réunis à Bois-le-Duc, n'apportent plus qu'une faible défense, et ne savent que répondre aux accusations que Sebenico y présente. Même l'empereur, qui jusqu'ici avait soutenu l'abbé de Parc, le lâche maintenant et favorise l'évêque dans ses prétentions (2).

Jusqu'ici la défense s'était bornée à affirmer que les deux premières concessions faites à Sebenico, le 15 octobre et le 29 novembre 1476, ne dérogeaient pas suffisamment au bref du 9 juin 1475. La cour romaine y mit fin par une nouvelle bulle, déclarant que les deux bulles, données en faveur de Luc de Tolentis, contenaient toutes les formalités voulues pour obtenir l'effet qu'elles avaient en vue. Enfin, le 9 août 1479, le décret d'excommunication fut porté contre la communauté de St-Michel et son prélat élu, ainsi que contre l'abbé Van Tuldel, qui était en même temps cassé comme abbé de Parc (3).

Le cœur généreux de Van Tuldel en fut fort affligé. Une lettre de sa main, adressée au cardinal de Rouen, qui n'avait cessé de soutenir sa cause, s'en fait l'écho : " Je suis tout troublé et anxieux, dit-il, des déboires que me peinent chaque jour, et maintenant le Souverain Pontife vient d'agir si durement à mon égard, que je me vois forcé d'aller moi-même à Rome et d'y subir le danger d'une incarcération, à moins d'abandonner la défense de mon Ordre. Jadis je fus fort peiné quand mon prince m'avait retiré son affection,

(1) Louvain, 10 févr. 1479. L. De Pape, *l. c.*, p. 249 et A. Sanderus, *l. c.*, p. 220. — Ceci est en corrélation avec les difficultés que la régence de Maximilien d'Autriche suscita dans les Pays-Bas. Voir, H. Pirenne, *Histoire de Belgique*, t. III, p. 32 et suiv. Bruxelles, 1912.

(2) *Chronicon ecclesiae Parchensis*, ad annum 1479.

(3) D'après la bulle du 9 novembre 1480. Editée : L. De Pape, *Chronologia*, p. 281 et suiv. — " *excommunicati, privati et inhabilitati, et cum Dathan et Abiron, quos vivos terra absorbuit, maledictionis eterne et perpetue damnationis mucrone ligati* ".

parce que j'avais obtenu la cassation de la pension qui oppressait Tongerloo. Maintenant je suis la cause que le meilleur des papes est rempli de soucis de nuit et de jour. Mais loin de moi de vouloir ou même de pouvoir m'opposer à la volonté du pape ou du prince. Ah ! Que ne suis-je mort ! Alors on s'apercevrait de la valeur de ma présence. Je ne recule pas. Ma conscience ne me reproche rien, et je ne craindrais pas de me présenter devant le pape ; mais je suis brisé. La bonté du saint Père est cependant trop grande pour qu'il veuille mon malheur, et se laisse influencer par la malveillance des jaloux. Il y a encore des juges justes qui sachent mettre la vérité en lumière, et là où elle serait contre moi, je suis prêt à me laisser jeter dans le Tibre, pieds et mains liés. Ne m'est-il donc pas permis de faire pour mon Ordre, ce que tout procureur ou avocat peut faire pour n'importe quel étranger (1) ?

Au moment même où la situation devenait désespérée pour l'abbé de Parc, les difficultés s'applanissaient pour Tongerloo. Le 26 novembre 1478, eut lieu, devant notaire, un accord à l'amiable, par lequel l'abbaye promettait au cardinal de Mâcon une somme globale de 2200 ducats. Le commendataire, de son côté, renonçait à ses prétentions sur Tongerloo (2). Un premier versement avait été fait directement, mais le payement complet tardait trop, ce semble-t-il, car le 10 mai 1479, la chambre apostolique lança une sentence d'excommunication à l'adresse de l'abbé de Tongerloo, Werner de Hallaer, — quand il s'agissait de le faire payer, on ne se faisait pas de difficulté, à Rome, à le reconnaître comme prélat, — et d'interdit pour son couvent, parce qu'il manquait un versement de 900 ducats d'or (2), et cependant, le même jour, la chambre apostolique donne une quittance pour la somme de 1400 ducats, payés en accompte de ce qu'on devait à Philibert de Mâcon (3).

(1) *Chronicon ecclesiae Parcensis*, ad annum 1478.

(2) 10 mai 1479. Archives de Tongerloo : *Chartes*, n° 2254 (original). — L'acte porte sur le pli : "*Hic denuntiatur excommunicatus R. Pater Dominus Guillelmus de Haller, abbas monasterii beate Marie Tongrelensis, Ordinis premonstratensis, cameracensis diocesis, conventusque dicti monasterii a divinis suspensus ac ipsum monasterium arcto et stricto ecclesiastico interdicto esse suppositum ad instanciam honorabilium virorum Johannis de Hersuelt et sociorum de ro[mana] (?) cur[ria] (?) ob non solutis nongentorum ducatorum auri de camera in auro restancium de maiori summa videlicet duorum millium ducentorum ducatorum similium cum omnium et singulorum dampnorum, expensarum et interesse*".

(3) 10 mai 1479. Archives de Tongerloo : *Chartes*, n° 2253 (original). La somme, exprimée dans l'acte, comporte une rature.

Il faut croire que malgré les difficultés financières, qui devaient naturellement se grever sur toutes ces irrégularités, cette somme de 900 ducats fut soldée sans trop de retard, et que l'abbé de son monastère furent relevés de leurs censures. Le 30 juin 1480, le pape admet la résignation de l'abbaye de Tongerloo, faite par le cardinal de Mâcon, et nomme Werner de Hallaer, élu par les religieux. Nous trouvons dans cet acte, l'aveu que la nomination de Philibert eut lieu invalidement, parce que le saint Siège croyait à tort que cette abbaye était vacante (1). Le même jour, Jacques Borrelet s'engageait, au nom de l'abbé Werner, à payer, pour la promotion, un service de 300 florins et cinq petits services (2), mais un payement de 16 florins, 18 s. et 7 d. parut suffisant. Le reste de la somme fut remis (3).

Entretemps la défense était menée vivement par Tossanus de Trasignies, abbé de St-Feuillen, le procureur actuel de l'Ordre, et, après bien des pourparlers, elle était parvenue à tirer l'affaire de l'abbé Van Tuldel au clair. Il fut démontré, en effet, que la série des trois bulles, qui devaient assurer la possession de l'abbaye de St-Michel à l'évêque de Sebenico, avait un défaut de haute importance. On y supposait en effet que l'abbé Fierkens de St-Michel était en vie, alors qu'il était mort avant que la chancellerie n'édictât la troisième bulle. En ce moment, de par une élection légitime, l'abbaye avait cessé d'être vacante. C'est ce que reconnut Sixte IV dans une immense bulle, où il retrace, dans un style d'une lourdeur écrasant, à cause de l'énumération de toutes formalités qui l'entourèrent, la genèse et l'évolution de la concession dont aurait dû profiter Luc de Tolentis. Le document proclame l'élection de Jean Robyns comme légitime. Il casse la commende donnée à Tolentis, et relève l'abbaye de Saint-Michel et Thierry de Tuldel de toutes les censures contractées. Le pape insinue même à un moment qu'il y a eu de la supercherie dans l'affaire et qu'à la chancellerie une des bulles fut expédiée sous une datation antérieure (4).

---

(1) Bulle du 30 juin 1480. Inc. : *Debitis officii.* Archives de Tongerloo : *Chartes,* n° 2275 (original, avec, au dos, l'enregistrement de la renonciation du cardinal de Mâcon. — Cette modification entraîne pour l'abbaye de grands frais de chancellerie : *Aug. 1480. Item pro expedicione bullarum nostrarum in urbe et cum renunciacione ipsius Mathisconiensis et cum multis propinis et expensis pariter xxviijzC duc. quolibet ducato ad xxxvj st. facit pariter 5130 renenses* (Registre A. VII. 23, fol. 44 vso).

(2) U. Berlière, *Libri obligationum,* p. 206, n° 1879.

(3) Quittance du 30 juin 1480. Archives de Tongerloo, *l. c.,* n° 2276 (original).

(4) 9 nov. 1480. Inc. : *Sic decet ea.* Original, Archives de Tongerloo, *l. c.,*

La bienveillance de l'évêque de Liège avait déjà dévancé la faveur pontificale. Il avait en effet relevé l'abbé Thierry van Tuldel de la sentence qui l'oppressait et ceci " *ad cautelam* " à cause de raisons graves qui lui furent communiquées (1). Cette solution d'ailleurs ne pouvait que répondre au désir des Etats de Brabant, qui avaient commencé par protester auprès de Sa Sainteté, de la bonne foi qui avait toujours présidé à tous les actes du " vénérable vieillard Thierry de Parc " et avaient demandé pour lui de pouvoir envoyer un procureur à sa place à Rome, pendant que sa cause serait examinée par un juge compétent et intègre aux Pays-Bas (2). et qui, plus tard, insinuèrent au pape qu'il était grand temps de songer à St-Michel et à l'abbé de Parc, maintenant que la situation de Tongerloo s'était régularisée (3).

L'évêque de Sebenico esquissa encore une faible résistance : Il sema de nouvelles accusations contre l'abbé Thierry et fit afficher partout, aux portes des églises en Brabant et en Flandre, une nouvelle bulle, — Dieu sait combien elle était authentique — lui conférant l'abbaye de St-Michel en commende, et menaçant de peines spirituelles ceux qui s'y opposeraient. Mais Maximilien et Marie d'Autriche édictèrent un décret par lequel ils défendirent à l'évêque de s'ingérer à l'avenir le moins du monde dans la direction de l'abbaye de St-Michel, et déclarèrent que les nouvelles bulles étaient en contradiction formelle avec les bulles récentes, données en faveur de cette abbaye et de l'Ordre, et de par là sans valeur. Ils finissaient par citer devant les cours du pays quiconque voudrait appuyer les prétentions infondées de Sebenico (4). Le 9 août de l'année suivante, Gosuin, abbé d'Affligem, assigné comme juge et exécuteur de la bulle de 1480, proclama le contenu de cet acte précieux qui allait inaugurer, à l'abbaye de St-Michel, une ère pacifique (5).

A Grimbergen, les difficultés n'avaient pas encore obtenu une

---

n° 2277. — Copie : *Cartulaire de St-Michel*, t. I., fol. 117 vso-123vso. — Edité : L. De Pape, *Chronologia*, p. 261-283 ; J. C. Dierkxsens, *Antverpia nascens et crescens*, t. III, p. 44- 45 (écourté). — Il est à remarquer aussi que l'intervalle des trois mois n'est pas observé dans les bulles en question.

(1) *Chronicon ecclesiae Parchensis*, ad annum 1479.

(2) Supplique du 13 juillet 1479. Archives générales de Bruxelles : *Affaires ecclésiastiques*, n° 9395, 5 n° 6 (copie).

(3) *Chronicon ecclesiae Parchensis*, ad annum 1480.

(4) Gand, 5 déc. 1480. Archives de Tongerloo, *Cartulaire de St-Michel*, t. I, fol. 135-139 vso.

(5) Bruxelles, 9 avril 1481. *Ibidem*, fol. 123-135.

solution pacifique. Josse Bruylandt avait bientôt regretté la résignation volontaire de l'abbaye qui était devenue son appanage, et cherchait noise au prélat De Molendino. La cause fut soumise à quelques cardinaux, à la cour romaine, sous la présidence du cardinal d'Ostie (1). Bruylandt y eut gain de cause, contre Marc de Platea ou Vander Straeten, qui, à la mort de De Molendino, venait de remplacer celui-ci dans la direction du monastère, le 25 juillet 1472 (2). Conséquemment il fut nommé prélat de Grimbergen par bulle pontificale (3). Il faut croire cependant, qu'ici aussi, de par l'intermédiaire de Thierry Van Tulden, le saint Siège fut mis au courant des antécédents peu recommandables de Bruylandt, car malgré les multiples bulles qui confirmèrent sa provision à l'abbaye de Grimbergen, il fut bientôt évincé, et l'abbaye se trouva de rechef dans une situation normale (4).

Thierry van Tuldel put encore vivre des jours heureux. Le pape Sixte IV, qui était lui-même sorti des cadres de la vie religieuse pour monter au trône pontifical, et qui avait toujours montré une sympathie marquée envers le vaillant abbé de Parc, regrettait sincèrement de s'être laissé égarer, ne fut-ce qu'un instant, et tenait maintenant à réparer sa faute, en marquant, plus encore que jadis, la confiance et l'amitié dont il l'entourait. Pour nous en convaincre, il nous suffit de parcourir les missions délicates qu'il lui confia. Le 23 juillet 1481, il lui demanda de vouloir se charger de la collecte des aumônes dans le diocèse de Liège, destinées à la croissade qu'il voulait entreprendre (5) ; il le pria de vouloir intercéder auprès du chapitre de Liège pour obtenir un payement complet en vue de solder un tapis (6) ; il le chargea de l'exécution de la provision au siège épiscopal de Tournai (7) ; il lui commit même, — *horesco referens*, — d'arranger une affaire de pension en faveur du

---

(1) 6 août 1477. Inc. *Romana*. Archives de Grimbergen, Reg. *Varia*, n° 5, fol. 66 (copie).

(2) Acte de l'élection. *Ibidem*, section II, n° 7 (original).

(3) La copie de ces diverses bulles se retrouve dans le registre cité fol. 68vso à 80.

(4) Ceci se passa en 1481. — Les multiples négociations qui y donnèrent lieu et les pérépities de cette lutte pénible méritent une étude plus approfondie, qui ne tombe plus dans le cadre de ces pages.

(5) L. De Pape, *Chronologia*, p. 284.

(6) *Ibidem*, p. 285. — "*pro quodam panno Rasio ad usum nostri palatii*".

(7) *Ibidem*, p. 286.

cardinal au titre de St-Georges *ad velum aureum*, à la charge de l'abbaye de St-Trond (1).

La faveur, que Van Tuldel avait conquise, ne pouvait être mieux employée que dans l'intérêt de l'Ordre de Prémontré même. Il ne nous est pas donné de contrôler les concessions qu'il obtint pour les autres abbayes, mais les archives de Tongerloo contiennent maint document concédé à cette époque, et où l'intermédiaire de l'abbé de Parc ne fut sans doute pas étrangère. La bulle : *Militanti ecclesie*, du 24 mai 1481, institue le prélat de Ste-Gertrude de Louvain et les doyens de Liège et de Cambrai comme défenseurs des biens, privilèges et immunités de Tongerloo (2) ; la bulle : *Probata tue devotionis*, du 6 juillet 1481, permet à l'abbé de Tongerloo de manger de la viande avec ses hôtes, le mercredi (3) ; une autre bref concède une réduction des annates, de 1200 à 300 florins (4).

C'est ainsi que toute la vie de Thierry Van Tuldel fut une vie de dévouement. S'il s'est lancé dans la lutte contre la commende, c'est qu'il était convaincu que la libre élection des prélats était une question capitale pour les abbayes. D'elle dépendait toute la valeur de la vie monastique. Cependant dans cette lutte il a donné ses meilleurs forces pour son abbaye de Tongerloo, qui lui avait ouvert la voie à son idéal de vie religieuse, et à laquelle il conserva toute son affection et toute sa reconnaissance, quand les honneurs l'eurent élevé à la dignité abbatiale dans une autre maison.

Van Tuldel et Prémontré.

La vaillante défense des intérêts de la circarie de Brabant par l'abbé de Parc, n'avait été inspirée que par son zèle. Il est à présumer cependant que l'action intense de ce prélat, agissant de sa propre initiative, sans presque reconnaître l'autorité du chapitre ou de l'abbé-général, avait été vue d'un mauvais œil dans quelques milieux. En tout cas, nous n'avons trouvé aucune trace de l'intervention de l'autorité centrale de l'Ordre en faveur de Van Tuldel, quand l'étoile de celui-ci avait un moment failli. Lorsque, plus tard, toutes les difficultés se furent applanies, et l'abbé de Parc, accablé

(1) L. De Pape, *Chronologia*, p. 189.
(2) Archives de Tongerloo : *Chartes*, n° 2287 (original).
(3) *Ibidem*, n° 2290 (original).
(4) 13 déc. 1482. *Ibidem*, n° 2315 (original).

de dettes, causées par frais de chancellerie, de voyage et... de générosité, avait adressé un appel d'aide pécunier à Prémontré, sa demande ne fut pas accueillie avec empressement. Bien au contraire ! " Thierry a été injurié par les principaux pères-abbés de l'Ordre : ceux-ci ont écrit des lettres très acerbes, où toute sa conduite a été blâmée, où son action généreuse pour le bien de l'Ordre a été mal interprétée et où les vieilles calomnies, qui avaient couru quand il se trouvait sous le poids de l'excommunication, ont été répétées sans pitié " (1). L'on faisait semblant, à Prémontré, de ne pas vouloir comprendre que tous les efforts de Thierry van Tuldel, n'avaient eu d'autre but que le bien de l'Ordre, et on se refusait à coopérer au payement des dépenses.

Celles-ci furent grandes. Nous avons signalé auparavant comment Tongerloo, pour seuls frais de chancellerie pontificale, lors de la cassation de la commende de l'évêque Philibert de Mâcon, eut à payer 5130 florins du Rhin (2). Les livres de comptes de l'époque rappellent des pourparlers fréquents avec Rome et sont parsemés d'annotations de payements. Il s'agit d'ordinaire de défrayer les messagers qui partent vers la ville éternelle, et alors il n'est question que de sommes assez minimes (3). Mais quand il faut payer des traites par l'intermédiaire de maisons de commerce, la note est sensiblement plus élevée (4). L'abbé de Parc devait naturellement faire en outre un appel de fonds assez fréquent auprès des abbayes, pour lesquelles il se dépensait. C'est même très régulièrement que, du moins à Tongerloo, on lui avance différentes sommes (5). Il s'agissait en outre d'obtenir l'appui de certains personnages influents. Le comte de Wiesbaden se charge d'éclairer la religion de

---

(1) Archives générales de Bruxelles, *Archives ecclésiastiques, Abbayes :* N° 9395, n° 5 : Farde de documents se rapportant aux relations entre les abbayes norbertines de Brabant et de Prémontré quant au sujet que nous traitons ici, fol. 18 vso.

(2) Voir plus haut, p. 344.

(3) Janvier 1477 : *Primo dedi primo nuncio Johanni filio Johannis Petri misso ad urbem 59 Ren. 6 1s.* : Archives de Tongerloo, Registre A. VII. 23, fol. 18 vso. — *Item dedi secundo nuncio ad Urbem misso, 23 Ren. Ibidem,* fol. 18 vso.

(4) Par ex. : Janvier 1477. *Item solvi Gabrieli Offhuis de una obligacione facta Rome per Dominum Parcensem et pro expensis ejusdem Parcensis 640* Renenses. *Ibidem,* fol. 18 vso.

(5) Août 1477 : *Item solvi Dno Parcensi pro expensis suis factis Gandavi in acquisitione littere ducis et ducisse 12 Ren. Ibidem,* fol. 21 vso. — Décembre 1477 : *Item Dno Parcensi pro expensis suis factis 40 Ren. : Ibidem,* fol. 23. — Janvier 1478 : *Item Dno Parcensi pro expensis ejus penultima januarii 43 Ren.: Ibidem,* fol. 24 vso. — Février 1478 : *Item Dno Parcensi 25 Ren. : Ibidem,* fol. 25.

Maximilien d'Autriche et reçoit comme honoraires 135 Renenses (1). On fait des générosités jusqu'à l'égard du duc, dont la bienveillance pour l'abbé de Tongerloo n'allait pas sans un petit calcul (2).

Les dépenses de ce genre n'étaient faites qu'en vue d'intérêt de particuliers, et il est à supposer que l'abbé Van Tuldel put les solder par l'aide même des abbayes qui en étaient l'objet (3). Quant aux privilèges qui furent concédés par Rome, grâce à son intermédiaire, en faveur de l'Ordre de Prémontré, on devait naturellement chercher à l'y intéresser tout entier. Thierry obtint, du moins pour une fois, une répartition des frais entre les diverses abbayes, car, en juin 1477, Tongerloo paye 160 florins pour sa quote-part à une bulle concédée à l'Ordre (4).

C'était là cependant un mode de payement peu coulant, car il entraînait, sans doute aucun, des difficultés multiples, suscitées par quelques abbayes récalcitrantes ou " insolvables ". La question fut discutée au chapitre général, ou l'on proposa de défrayer l'abbé de Parc au moyen des tailles qui devaient revenir de droit à l'assemblée. Déjà au chapitre général de 1474, une demi-taille, — supplémentaire, semble-t-il, — fut votée, et au chapitre de 1477, cette décision fut renouvelée : " Sans cela, assurent les Pères du chapitre, il nous est impossible de défendre ou de conserver les droit et le s libertés de l'Ordre (5) ".

Le chapitre général, célébré en l'abbaye de St-Martin de Laon, avait même été plus explicite. Il avait permis aux prélats des abbayes de Brabant, de Flandre et de Hainaut, de se réunir entre eux, pour discuter et résoudre la question des dépenses faites et

---

(1) Décembre 1477 : *Item Dno de Wesbaden, ad informandum ducem de commenda 135 Ren. : Ibidem* fol. 24.

(2) Décembre 1478 : *Item Dno Maximiliano principi nostro concessi 434 Ren. : Ibidem,* fol. 35. — Il est impossible de contrôler par les comptes les sommes soldées aux commendataires parce que l'indication d'une pension payée n'est pas précisée.

(3) Quand, plus tard, on permettra à Thierry de disposer des tailles de certaines circaries, celles de Brabant ne viennent jamais en ligne de compte " *propter causas* ", dit-on, mais ces raisons ne sont données nulle part. C'est sur ce fait que nous basons l'énoncé précédent.

(4) Juin 1477 : *Item pro subvencione bulle Ordini nostro concesse 160 flor. ren.* Registre cité, fol. 20 vso.

(5) " *Nam alias non possimus jura et libertates Ordinis nostri defendere aut tueri* ". Décret du chapitre général de 1477, dans Ms. *Res Praemonstratenses,* t. II : *Capitula generalia* (N° 538 de la bibliothèque municipale de Soissons), fol. 64 vso.

à faire en cour romaine. Ces prélats eurent conséquemment une réunion, au mois d'août. On y convint qu'il était d'urgence de trouver la somme de cent ducats, à payer au cardinal-protecteur de l'Ordre, à Rome, Guillaume d'Estouteville, archevêque de Rouen et cardinal d'Ostie, et qu'on y emploierait les tailles à payer au chapitre. Cependant comme on n'avait pas la somme en mains, on décida de demander à certains prélats de vouloir donner une avance sur leur contribution future. Ceci fait, on tâcherait de trouver de quoi défrayer l'abbé de Parc pour les dépenses qu'il avait faites à la cour de Rome et pour les frais qu'allait encore occasionner la concession de deux bulles qui étaient sollicitées en ce moment. Cependant l'abbé Van Tuldel était tenu de présenter ses comptes au chapitre général (1).

Une ordonnance du chapitre général, en date du 2 avril 1478, charge les abbés de Floreffe et de Bonne-Espérance, d'employer les tailles de la circarie de Flandre pour payer les honoraires du cardinal protecteur, et de collecter les tailles dans les circaries de Brabant et de Floreffe pour décharger l'abbé de Parc des dépenses faites dans l'obtention de certaines bulles : celle, de Pie II au sujet des statuts et celle au sujet de la révocation des curés (2). Quelques jours plus tard, un décret, adressé aux abbés de cette circarie, impose le payement pour l'année présente et pour les arriérés, sous peine d'excommunication et de suspense (3). Une lettre spéciale, envoyée à Thierry Van Tuldel, remerçiait celui-ci des faveurs obtenues à Rome. L'abbé-général lui communique que le bref, qui grâce à son influence vient d'être adressé au roi Louis XI de France, priant ce dernier de ne plus s'immiscer dans des affaires de commende, semble avoir eu de l'effet. Il demande en outre qu'il tâche de trouver un procureur de choix pour faire applanir les affaires de Tongerloo en cour romaine. Enfin il lui dit de convenir avec les prélats de Bonne-Espérance et de Floreffe pour collecter les tailles et les faire servir aux affaires de Rome (4).

Il faut croire cependant que l'abbé de Parc, indigné des propos malveillants avec lesquels on avait taxé sa généreuse action en faveur de l'Ordre, négligea de communiquer à la haute assemblée les comptes de ses négociations, et que, peut-être de sa propre initia-

(1) Archives générales de Bruxelles : Farde citée, fol. 6.
(2) Braisne (près de Soissons), 2 avril 1478. Farde citée, fol. 6.
(3) Braisne, 20 août 1478. *Ibidem*, fol. 6 vso.
(4) Braisne, 30 août 1478. *Ibidem*, fol. 7.

tive et autorité, il avait drainé un peu trop vers lui les tailles et taxes, qui de droit auraient dû être perçues par Prémontré. En tout cas, nous savons qu'il eut des difficultés avec le chapitre général, et que la question pécuniaire en faisait tout le thème.

Une lettre collective de quelques prélats des Pays-Bas méridionaux, adressée à l'abbé-général et au chapitre, nous l'apprend (1). On y relève en effet le gant en faveur de l'abbé de Parc, " qui est en dispute avec Sa Paternité, et qui cependant a bien mérité de l'Ordre, et auquel on est redevable que plusieurs abbayes existent encore et aient été arrachées aux gueulles voraces qui allaient les engloutir. A moins de se montrer ingrat, l'on ne peut que soutenir l'abbé Thierry. C'est pourquoi les Prélats du Brabant députent au chapitre général Tossanus de Trasegnies, abbé de St-Feuillen de Roeulx, docteur en droit, pour applanir toutes les difficultés et obtenir une plus grande entente dans l'Ordre, — si du moins cet abbé parvient sain et sauf à destination à travers les dangers de guerre. — Ce député devra en outre chercher une solution qui puisse contenter l'abbé de Parc, quant à ses débours. Ils demandent pour finir de vouloir fixer un autre endroit pour les prochaines réunions des chapitres généraux, une ville se rapprochant plus du Hainaut, où l'assemblée pourrait être suivie plus aisément par les abbés de la Germanie et d'autres nations, et où une action commune aurait plus d'emprise sur tout l'Ordre ".

Le chapitre fut favorable à cette demande et se déclara prêt à faire la paix, à condition que, par l'intermédiaire de l'abbé de St-Feuillen, on lui soumît les comptes de toutes les dépenses, faites en cour romaine pour l'obtention des bulles, de même que l'exposition des tailles de l'Ordre, perçues par l'abbé de Parc (2).

Il faut croire, — c'est du moins l'impression qui se dégage de l'étude de la documentation qui nous est fournie dans ces pages, — que les pères du chapitre avaient été mécontentés par les demandes réitérées de l'abbé Van Tuldel, réclamant aide et secours pour sortir de ses dettes. L'on ne comprenait pas comment les tailles, concédées depuis certaines années, dans les riches monastères des Pays-Bas et de la Rhénanie, ne couvraient pas les dépenses.

Le chapitre fut plus accommodant quand enfin il eut sous la

---

(1) Malines, le 8 mai 148[7]. Archives générales, farde citée, fol. 1. — Ont signé : les abbés de St-Michel d'Anvers, de Grimbergen, de Heylissem, d'Averbode, de Tongerloo, le prévôt de *Dulcis Vallis* (?), et les députés de Floreffe, Aland *(Insula B. M.)*, Middelbourg, Furnes, Ninove et Berne.

(2) Lettre du chapitre, réuni à Braisne, le 16 mai 1487. *Ibidem*, fol. 1 vso.

main les comptes de Van Tuldel, corroborés par les pièces requises. Le document, rédigé, le 18 juillet 1487, par les soins des abbés de St-Michel, Bonne-Espérance, Grimbergen et St-Feuillen, fournit des données précieuses au sujet des frais de chancellerie et des dépenses occasionnées par les négociations (1). Il nous montre aussi comment la perception des taxes, concédée jadis aux abbés de Floreffe et de St-Feuillen, n'avait pas même suffi à satisfaire l'abbé de Parc dans ses négociations en cours, et comment Tossanus de Trasegnies avait eu de la peine à couvrir les dépenses des négociations par les tailles qu'il avait fait rentrer des circaries de Bavière et de Suève.

Dans la circarie de Floreffe, l'abbaye de Bonne-Espérance avait payé, pour les années 1475 à 80, 113 florins du Rhin et 8 sols ; celle d'Heylissem, pour les années 1478 à 81, 70 florins ; celle de Beaurepart, pour les années 1476 à 80, 20 *Renenses*. Leffe, Floreffe, et St-Feuillen étaient restés en défaut, et les autres monastères, situés en France, étaient excusés du payement. Dans la circarie de Flandre,

---

(1) Archives générales de Bruxelles, farde citée.

In primis pro minuta magne bulle contra commendas etc. diversis abbreviatoribus pluries visitata et reformata exposuit idem abbas [Parchensis] cum adhuc esset in curia Romana xij duc.

Item pro taxa abbreviatorum cum idem adhuc esset in curia exposuit xxij duc.

Item et pro ulteriori expedicione ejusdem bulle exposuit in banco Victoris de Bakeren prout extra ipsius Victoris quitancia et illius bulle sollicitatoris missiva inferius annotate clare constat vjC ; duc.

Item pro aliis tribus bullis videlicet contra reservationes cardinalium etc., confirmationis privilegiorum Ordinis et revocationis curatorum exposuit idem abbas Parcensis c duc.

Item pro nonnullis brevibus apostolicis ad regem Francie, ducem Burgundie, Sabaudie et ad alios magnates in facto commendarum impetratis xij duc.

Item pro jubileo et laboribus et expensis ipsius abbatis parcensis qui pro premissis impetrandis multa incommoda sustinuit, nihil computat sed dominorum suorum discretioni desuper se committit.

Item et pro alia bulla contra invasores personarum et bonorum Ordinis predicti novissime per eundem parcensem impetrata et per patres circariarum Floreffie, Brabantie et Flandrie acceptata Lxxx duc.

Item et pro quinque predicatarum bullarum transsumptis ad generale capitulum Ordinis predicti per eundem transmissis xx ren.

Item pro stipendiis fratris Bernardi Brun, procuratoris generalis dicti Ordinis in Romana curia prout ex ejus quitancia hic inferius annotata clare patet. xx duc.

Item et pro conservatione tocius Ordinis predicti a censuris ecclesiasticis ex eo quod dictus Guilleremus abbas Loci restaurati ejusdem Ordinis procurator generalis in Romana curia pretextu nonnullarum... litterarum dictum totum Ordinem obligaverat in banco, etc., solvit idem Parcensis Adriano Milot prout ex ejus quitancia hic inferius annotata patet xxxviij duc.

l'abbaye de Furnes, pour les arriérés de 1474 et pour les années 1475 à 80, avait soldé 112 *Renenses*, Tronchiennes, pour 1473 à 80, 90 *Renenses* et Vicoigne pour 1478 à 80, 27 *Renenses*. Château-Dieu et Lisques étaient " insolvables " et les autres abbayes se trouvaient en France. Les visiteurs de la province de Frise avaient fait rentrer pour les années 1476 et 77, une maigre obole : 60 *Renenses*. Les recettes de la circarie de Brabant ne furent pas portées en ligne de compte. En 1480, la somme des recettes avec les arriérés n'avaient atteint que 498 florins en 16 sols (1).

Item pro stipendiis protectoris Ordinis predicti pro anno lxxvij solvit Rmo Domino Cardinali Rothomagensi prout ex ejus quitancia inferius annotata constat. *c duc.*

Item et similiter pro stipendiis protectoris Ordinis predicti pro anno lxxix° solvit eidem Rmo Domino Cardinali prout ex ejus quitancia hic annotata constat *c duc.*

Item et pro itinere fratris Tossani de Trahegnies, missi ad Romanam curiam pro defensione trium monasteriorum videlicet Sti Michaelis Antwerpiensis, Grimbergensis et Tongerloensis que tunc a nonnullis cardinalibus et aliis valde opprimebantur, sovit idem Parcensis prout ex ejus Tossani quitancia hic annotata patet *L duc.*

Item et pro stipendiis procuratoris generalis in curia romana pro anno lxxx° solvit fratri Tossano de Trahegnies prout ex ejus quitancia hic annotata patet *C duc.*

Item et pro stipendiis protectoris Ordinis predicti pro anno lxxxij° solvit eidem R^mo^ Domino Cardinali Rothomagensi quinquaginta ducatos et alios quinquaginta solvit dictus frater Tossanus de talliis Ordinis per eum in circaria Bavarie et Suevie collectis, et pro tanto idem Parcensis non computat hic nisi *L duc.*

Item et pro stipendiis procuratoris generalis Ordinis predicti pro eodem anno lxxxij° solvit prefato fratri Tossano ut ex ipsius quitancia hic inserta patet *C duc.*

Item et pro expensis itinerum ejusdem domini Tossani ad capitulum generale anno lxxxvij° solvit eidem Tossano prout ex ipsius quitancia hic inserta patet *IX Ren. et Xiiij st.*

Item et pro expensis ejusdem Domini Tossani ad congregationem dominorum prelatorum Ordinis predicti Antwerpie feria 2ª post sacramenti celebratam et laboribus suis ibi factis recepit *vj Ren.*

Item et pro expensis noncii missi de Antwerpia Brugis cum litteris predictorum dominorum prelatorum ad dominum cancellarium ut permitteret dictum dominum Tossanum ibidem arrestatum venire ad hujusmodi congregationem *ij Ren.*

Summe omnium expositorum M CCCC XXXViij duc. et XXXVij Renenses et Xiiij st.

(Farde citée, fol. 2vso-6vso. — Après chaque article de ce compte suit une copie de la quittance).

(1) *Ibidem*, fol. 8 et 3 vso.

Le chapitre général avait donc renouvelé, en faveur de l'abbé de Parc, en 1481, la concession précédente. Celle-ci fut étendue à la circarie de Westphalie, et appuyée par la menace de peines spirituelles (1). Cependant le payement de cette année 1481 ne fut pas plus fructueuse. Dans la circarie de Floreffe, Bonne-Espérance paye 16 Renenses et 4 s., Beaurepart 4 Ren., Leffe, avec un arriéré, 17 *Ren.*, et Heylissem 14 *Ren.* Floreffe et St-Feuillen restent de nouveau en défaut. En Flandre, Furnes donne 18 *Ren.*, Tronchiennes 11 *Ren.* et 5 sols, Vicoigne 10 *Ren.*, 16 s., Château-Dieu et Lisques manquent à l'appel. De la Westphalie, les visiteurs ne font rentrer que 59 *Renenses.* La somme des recettes monte cette fois à 150 *Ren.* 5 sols (2). La faculté de recueillir les tailles dans les quatre circaries en question fut renouvellée par le chapitre général de 1482 (3) ; elle rapporta 139 *Ren.*, 5 sols (4).

Il faut croire qu'à Prémontré, l'on commençait à s'impatienter, quand l'abbé de Floreffe se fit de nouveau le porte-voix des besoins de Thierry de Parc. L'abbé général, du moins dans sa réponse, qui d'ailleurs reste favorable, insinue que le rapport des tailles " monte à une somme très forte " (5), et à l'abbé de Parc il renouvelle la concession de l'année précédente dans toute son ampleur, tout en exceptant les abbayes de Bonne-Espérance et de Vicoigne qui venaient de payer déjà au chapitre, dès l'ouverture de la cession (6). Cette fois l'apport fut de 132 *Renenses* et 5 sols (7).

En 1484, l'abbé général, Hubert de Mont-Germer, se trouvait en tournée de visite dans le Brabant, et eut ainsi le loisir de voir le détail des comptes. Aussi renouvela-t-il sans difficulté la permission donnée pour l'année précédente, en exceptant derechef les monastères situées en territoire français et les abbayes de Bonne-Espérance et de Vicoigne (8). La somme complète de cette taille remonta à 173 *Ren.* 5 s. (9).

Que pouvaient faire ces sommes minimes en face des frais considérables que l'abbé de Parc avait eu à débourser ? L'abbé gé-

(1) 21 mai 1481. Farde citée, fol. 9.
(2) *Ibidem*, fol. 9 et 9 vso.
(3) Braisne, le 7 mai 1482. *Ibidem*, fol. 10.
(4) *Ibidem*, fol. 10 vso.
(5) 2 mai 1483. *Ibidem*, fol. 11.
(6) 29 avril 1483. *Ibidem*, fol. 11 vso.
(7) *Ibidem*, fol. 12.
(8) Parc, 5 sept. 1484. *Ibidem*, fol. 13.
(9) *Ibidem*, fol. 13.

néral dut renouveler la même faculté les années 1485, 1486 et 1487. Pour ces années nous trouvons comme recettes, en 85, 173 *Ren.* 5 s.; pour 1486, 163 *Ren.* 5 s. ; pour 187, 173 *Ren.* 5 s. (1).

C'est ici que se clôture la documentation fournie au chapitre. Pour toutes les années écoulées, Thierry avait reçu 1603 *Ren.* 11 sols, ou, le ducat compté à 24 sols, 972 ducats. Ses dépenses s'étaient élevées à 1438 ducats et 37 *Renenses* et 14 sols. L'abbé de Parc devait donc encore toucher 1086 *Renenses* 4 sols. Ces comptes avaient été dûment contrôlés par Jean Robyns de St-Michel, Marc de Platea de Grimbergen, Antoine de Merdop de Bonne-Espérance et Tossanus de Trasegnies de St-Feuillen du Roeulx (2).

Les difficultés soulevées par Prémontré contre Thierry de Parc furent éclaircies. Les comptes étaient en règle en l'on comprenait maintenant comment Van Tuldel s'était trouvé devant de grands charges financières et comment d'autre part le rapport des tailles avait été exagéré. C'est ce que l'abbé général exprime dans une lettre adressée aux abbés chargés de l'enquête. Il veut même faire preuve de bienveillance à l'égard de Thierry et dit, que, tous les soucis et déboires de celui-ci pris en considération, il lui permet de continuer de toucher les tailles dans les provinces indiquées jusqu'à la somme de 1320 *Ren.* et 15 sols (3).

Il nous serait même permis de croire, pour mieux expliquer cet empressement de Prémontré, que Thierry avait pu intéresser le saint Siège à sa cause, car, au chapitre général de 1486, quelques abbé furent députés pour soutenir les affaires de l'Ordre et entre-autres pour examiner le différend qui divisait les abbés de Bonne-Espérance et de Parc par rapport à un rescrit apostolique qui avait placé Van Tuldel sous la protection des abbés de Ste- Gertrude de Louvain et de St-Augustin de Liège (4).

Quelques annotations au sujet de payements postérieurs de tailles (5), ainsi que des minutes de correspondance (6) nous mon-

---

(1) Farde citée, fol. 14-16.

(2) *Ibidem*, fol. 2 vso.

(3) 20 février 147[9]. Farde citée, fol. 16 vso. — A la demande de vouloir fixer pour la réunion des chapitres généraux un endroit plus rapproché des Pays-Bas, l'abbé général répond qu'il s'y trouve tout disposé et qu'il s'empressera d'y satisfaire quand " Dieu aura donné la paix ".

(4) MS. *Capitula generalia*, déjà cité, fol. 66.

(5) Farde citée, fol. 16-18.

(6) Archives générales, *l. c.*, n° 3 (Lettre de Regnier, abbé de Steinfeld, à

trent que peu à peu l'abbé de Parc rentra dans ses fonds. Le noble viellard, qui en ces temps calamiteux, — nous sommes sous la régence de Maximilien d'Autriche, — écrivait à un confrère allemand, Regnier, abbé de Steinfeld, accablé par les maux de la guerre : " Le bon Dieu, qui a dit : A moi la vengeance ; à moi de rendre le mal pour le mal, tolère pour un moment les mauvais pour nous donner l'occasion de nous exercer dans le bien " (1), ne s'était pas laissé abattre par les épreuves. Devant l'attitude peu bienveillante de quelques pères du chapitre général, il avait un moment préféré garder le silence, mais la conviction, qu'il travaillait pour le bien, lui rendit une nouvelle vigueur. Son action resta continue, et, grâce à sa ténacité, il eut gain de cause devant l'assemblée pléniaire de l'Ordre. Il parvint aussi à remettre les finances de son abbaye en bon état ; loin du reproche d'en avoir dilapidé les biens, il a laissé à sa postérité un nom honorable et sans tache.

Tongerloo. A. ERENS, O. Praem.

Van Tuldel qui s'excuse de son payement incomplet) ; n° 5 (Minute de la lettre de Van Tuldel à celui-ci).

(1) Dans la minute précitée.

EEN ONGEDRUKT INVENTARIS VAN HULSTERLOO IN 1573.

De Norbertijner abdij van Drongen bij Gent bezat onder meer van af hare stichting, in 1136, te Saleghem (1) al de bosschen, *moer*, en meerschen en weiden en overig toebehooren gelegen te Hulsterloo (2) bij Kieldrecht. Twintig jaar later, in 1156, verleende Godfried, gekozen bisschop van Utrecht, de machtiging aan den Abt van Drongen om er de kerkelijke diensten in te richten en te begraven. De kapel van Hulsterloo, waar een mirakuleus Mariabeeld boven het hooogaltaar prijkte, was van af de XIIIe eeuw in Vlaanderen zeer bekend als bedevaartplaats. Ten tijde der Nederlandsche beroerten werd de kapel den 29 Januari 1580 verkocht om afgebroken te worden. Het mirakuleus beeld werd gered, naar de abdij van Drongen, toen te Gent, overgebracht, en wordt nu nog vereerd in de parochiekerk aldaar. De Kroniek der abdij van Drongen (3), bevat natuurlijk ook eenige bijzonderheden over de Kapel van Hulsterloo, die bediend werd door een Kanunnik van Drongen. In het aanhangsel der handschriftelijke kroniek bevindt zich onder meer een onuitgegeven stuk van het jaar 1573 : een Inventaris van het huis van Hulsterloo, opgesteld volgens eene randnoot door Kanunnik Petrus Croesens, die toen aldaar met het beheer der goederen was belast. De tekst in het Hs. bevat is slechts een afschrift van den oorspronkelijken inventaris, zooals blijkt uit de plaats waar men leest :*Ut ipse Croesens testatur*, wat alleen door een afschrijver kon bijgevoegd worden. Dat mag men ook besluiten uit deze plaats : *omnem recensere supellectilem domus nimis longhum foret : erat enim abunde instructa...* Zoo kon slechts een afschrijver spreken, die een uitvoerigen Inventaris onder de oogen had.

---

(1) Eene wijk van Vracene, in het Noorden van Oost-Vlaanderen.

(2) De plaats heet thans : de Kauter of Nieuw-Namen (op Hollandsch gebied.).

(3) Uitg. J. J. De Smet, in *Corpus chronicorum Flandriae*, Bd I, bl. 591-734. Brussel, 1837.

In het afschrift kan men de hand erkennen, die de Kroniek tot het einde van 1609 in dat jaar geschreven heeft. Uit hetgeen ik elders bewezen heb, volgt dus dat het afschrift is van de hand van Prior Norbertus Lammens, die in 1641 te Drongen overleed (1). De Inventaris is hieronder getrouw afgedrukt, meestal zonder de verkortingen, waar de lezing geen twijfel bood. De gestaarte ę heb ik door *ae* vervangen. Men zal opmerken dat het gebruik der hoofdletters nog geene vaste gewoonte was bij den afschrijver. De cijfers der volgorde staan in het Hs. niet. De inventaris bevindt zich op f° 11v° en f° 10r°, en bestaat uit twee deelen, waarvan het eerste kapel en huis betreft, het tweede bevat de boekenlijst der bibliotheek.

INVENTARIS VANDEN KATEYLEN VANDEN HUYSE VAN HULSTERLOO VANDEN JAERE 1573 (2).

1. Supellex variis in locis erat distracta tum Gandavi, tum Moerbekae, tum in Saleghem, partim etiam direpta.
2. Primo in Sacello. Imago B. Mariae Virg. sita in summo altari cum duobus rosariis.
3. Antipendium altaris, et aliud e serico.
4. Duae casulae, una serica et altera rubea signata litteris Jesus Maria et alia optima casula.
5. Pluviale sericum.
6. Quatuor pallia communia D. Virg. et 5 optima erant Moerbecae.
7. rubrum ex holoserico cingulum.
8. Calix cum duobus saccis ; 2 Kilcdouxkes.
9. Tria altaris dwalen. item duo pro summo altari et alia nova.
10. alba cum amictu et altera similiter cum amictu.
11. Crucifixus. een metalen croone.
12. 2 candelabra. et alia duo majora e metallo.
13. 2 ampullae.
14. vas aquae lustralis cum aspergillo (aspersorio).

---

(1) Over Hulsterloo, zijn mirakuleus Mariabeeld, den schrijver van de Kroniek der abdij van Drongen, staan meer bijzonderheden in mijn twee artikels verschenen in het Antwerpsch tijdschrift : *Dietsche Warande en Belfort*, Jg. XXIV, [1924], bl. 271-286 en bl. 362-380.

(2) Links op den rand staat : *Croesens magister in Hulsterloo.* Deze zal dus de schrijver van den inventaris zijn. Uit de kroniek van Drongen, bij het jaar 1543, ziet men dat de *magister* tevens *sacellanus* was ; soms toch werden deze bedieningen aan verschillende personen toevertrouwd. De magister kon dan zijn verblijf elders hebben.

15. Thuribulum.
16. laterna. twee gheleyhersche kannekens.
17. Missale per partes distinctum estivale et hiemale.
18. duo libri cantuales cum parte una parva estivali et hiemali.
19. lampas cum pelvi e metallo.
20. Imago viva repraesentans SS. Trinitatem et alia habens picturam vivam ejus.
21. item monstrantia cum tabula pacis.
22. duo altaria portatilia.
23. Item tres pulvilli pro summo altari, et alii duo.
24. Item tria monstrantia et 5 sedilia met lenen.
25. Tabula summi altaris erat abscondita te Copheyne in de schuere.
26. nola et capsula pro pane sacrifico.
27. asser cui inscripta erat antiphona Salve Regina.
28. Item capsula alba cum bullis sacelli et quibusdam apocis van den gheschote.
29. Item een koefferken al gheheel met yser besleghen met een maelslot daer annex.
30. een tafereel van onser vrauwen mirakelen.
31. hoc tempore utebantur et quadris et orbibus.
32. Omnem recensere supellectilem domus nimis longhum foret ; erat enim abunde instructa habebatque has officinas : Atrium, cubiculum Praelati, culinam, cubiculum magistri, cubiculum supra Praelati cubiculum, supra atrium, supra culinam. in his lecticae 8 cum sex lectis bene instructis.
33. Habebat equum, vaccas et boves 8, et vitulum et porcum, fructus in agris 6 gemeten winter rogghe, 3 ghemeten et 100 virgas panici, een alf ghemet lysaet, een ghemet avere, een ghemet boonen, een half ghemet vitsen, veel boonen en erweten, vyf roeden wortelen, item veel coolsaet praeter alios fructus ad culinam varios.

AANTEEKENINGEN

1. Uit het woord *direpta* en uit nr 25, alsook uit de aanmerking die volgt op nr 34 in de boekenlijst verder afgedrukt, kan men besluiten waarom de meubelen op verschillende plaatsen verspreid waren. Namelijk in het afgelegen Hulsterloo was er meer vrees voor eenen terugkeer der kwaadwilligen en ketters, die reeds vele boeken der bibliotheek verscheurd hadden. Hieruit zien wij ook dat Hulsterloo niet onaangetast is gebleven tot den 29 Januari 1580, toen de kapel

door drie afgevaardigden van het calvinistisch stadsbestuur van Gent verkocht werd op voorwaarde van afbraak.

Te *Gent* bezat de Abdij van Drongen een toevluchtshuis in de Steenstraat, als reeds bestaande vermeld in 1386 (1) en dat nog heden den naam draagt van *Drongenhof*. Te *Moerbeke* (Waes) bezat dezelfde abdij ook eene woning, waarvan de " concherge " vermeld wordt in 1495 (2).

Saleghem was eene wijk van Vracene, waar eerst door Iwein van Aalst de abdij gesticht werd, die twee jaar later overgebracht werd naar Drongen bij Gent (3). In de aangeduide oorkonde vindt men de eerste melding van Hulsterloo met vaste dagteekening.

2. De *Kapel* te Hulsterloo had een kruisbeuk met twee zijaltaren, een toren en een kerkhof (4). " Het was een seer schoone Capelle... daer seer veele Mirakelen Eertijds plachten te gheschieden " volgens het getuigenis van ouderlingen vernomen en geboekt door " Heer ende Meester Legier Cardon, Landt-Deken ende Pasteur van Hulst " (5).

3. Een inventaris van 1543, gedeeltelijk althans opgenomen in de kroniek van Drongen vermeldt : 2 antipendia, unum quotidianum, alterum *gaude laeckenen* (6).

4. Dezelfde inventaris stipt aan zooals hier drie kazuifels " 3 casulen ".

6. Ook negen mantels worden kort beschreven in voornoemden inventaris.

12. In 1543 zes kroonkandelaars tegen de vier hier vermeld.

14 .*Aspersorium*, dat " vas aquae lustralis " beteekent, werd hier terecht vervangen door *aspergillum*, kwispel.

19. De *pelvis e metallo* kan een afzonderlijk iets geweest zijn ; zoo leest men ook bij nr 21 : *monstrantia cum tabula pacis*, alhoewel de *tabula* zeker niet tot de *monstrantia* hoorde.

---

(1) C. L. Dierickx, *Mémoires sur la ville de Gand*, bd. II, bl. 503. Gent, 1815.
(2) *Corpus Chron. Flandriae*, bd. I, bl. 638.
(3) *Corpus chron. Fland.*, bd. I. bl. 705.
(4) *Ibidem*, bl. 665.
(5) *Aenteickeninge vande oude devotie inde capelle van Onse Lieve Vrouwe ter Eecken by Hulst... Wt-ghegeven ende by een gebracht by Heer ende Meester Legier Cardon, Landt-Deken ende Pasteur van Hulst.* Te Ghendt by Ian vanden Kerchove... Anno 1624.
(6) *Corpus chron. Fland., l. c.*, bl. 646.

22. Hier zijn wel bedoeld de twee zijaltaren in den kruisbeuk.

24. Mogelijk waren het *monstrantiae* bestemd voor het uitstellen der relikwieën.

25. *Copheyne* schijnt niet een plaatsnaam, maar een familienaam te zijn. *Te* beteekende oudtijds ook *bij* (1). In een ontvangboek der " meesterie van Hulsterloo " (oud archief te Drongen) staat de familienaam *Coppin*. Is dit eene andere spelling van denzelfden naam ? In het naburige Vracene bestond in 1480 de familienaam *Coppijns* (2).

28. Onnoodig te doen opmerken dat het latijnsche *bulla* in zeer breeden zin opgevat werd en velerlei oorkonden kon aanduiden. De stukken die op Hulsterloo betrekking hebben, zooals de schenkingen van Iwein van Aalst, de vergunning om te Hulsterloo de kerkelijke diensten te verrichten, zijn overgeschreven in een afzonderlijk register, dat zich in het archief der oude abdij te Drongen bevindt. — De witte doos bevatte ook eenige kwijtschriften der belasting. — Volgens Van Dale's woordenboek is " geschot " zuidnederlandsch en beteekent : schot, belasting.

30. Hier zijn wel mirakelen bedoeld, die te Hulsterloo verkregen werden. In oude bedevaartplaatsen kan men nu nog oude tafereelen van mirakelen zien, die daar uit dankbaarheid werden opgehangen.

31. Hier begint de zeer beknopte Inventaris van het huis. Welk hier de bedoeling des schrijvers geweest is zal men best begrijpen als men in de kroniek van Drongen bij het jaar 1560 leest : *Hactenus religiosi usi fuerunt orbe in mensa e pane siliginoso : in tres enim scindebantur panes rotonditates, insuper integer singulis ministrabatur panis triticeus, sed minoris ponderis.* In dat jaar toen de pastoor van Drongen, een Norbertijn, overleed, bekwam de abdij zooveel tinnen borden als er noodig waren voor de kloostergemeente. — Voor vaste spijzen maakte men ook gebruik van vierkante borden (quadris) (3). " Ce n'est guère qu'au XIIe siècle qu'on

(1) Verwijs & Verdam, *Middelnederlandsch Woordenboek*, bd. VIII, bl. 107.

(2) Ph. Blommaert, *Weerbare mannen in het land van Waes*, bl. 20 en 22. Gent, 1861.

(3) " Quadra, ae : mensarium instrumentum ex stanno vel argento, super quod dapes scinduntur vel apponuntur scissae, quod quadrata forma fieri soleat, veluti rotunda repositoria orbes dicimus, qui vulgo incisoria dicuntur. Fitque aliquando etiam ex pane " (Ambros. Calepinus in *Dictionario*. Hagenau, 1526).

voit des assiettes posées devant les convives ; encore une assiette servait-elle habituellement pour deux personnes... Avant de faire usage des assiettes, chez les personnages où régnait un certain luxe, les viandes étaient posées devant chaque convive, par l'écuyer tranchant, sur un morceau de pain plat... A chaque viande on changeait l'assiette de pain " (1).

32. Het bijzonderste dat hier aan te stippen valt is het klein getal kamers. Hierdoor wordt bepaald wederlegd de valsche volksoverlevering, volgens welke de kloostergebouwen van Hulsterloo ruim genoeg waren voor drie honderd personen. Deze meening eerst geboekt in een vlugschrift in 1863 te Sint-Nicolaas verschenen (2), werd naderhand herhaald in de werken van Krüger (3) en Nagtglas (4).

33. Over *panik* leest men bij R. Dodoens (Dodonaeus) : " Panickcoren en es hier te lande niet seer bekent... Van Panickcoren wordt oock broot gebacken... maar dit broot... brenght seer luttel voetsels bij " (5). Evenals milie was panik ook bekend als vogelvoeder.

BIBLIOTHECA DOMUS HULSTERLOENSIS

1. Biblia flandrica. Proverbia Salomonis.
2. Ambrosius in epistolam ad Hebreos.
3. Ioannes Chrysostomus de profectu Evangelii.
4. ejusdem missa Greco-latina.
5. Joannis Lanspergy opera libri quatuor.
6. Haymonis opera.
7. Joannes Viguerius.
8. Haymo Episcopus halberstatensis in epistolas Pauli.
9. S. Augustini serm. ad fratres in eremo.

---

(1) E. Viollet-le-Duc, *Dictionnaire raisonné du mobilier français de l'époque carolingienne à la renaissance*, bd. II ,bl. 17-18. Paris, 1871.

(2) F. J. De Coninck, *Beschrijving der gemeente Clinge en inrichting der kerk-parochie Nieuw-Namen*, bl. 10. Sint-Nicolaas, 1863.

(3) J. B. Krüger, *Kerkelijke geschiedenis van het bisdom Breda*, bd. IV, bl. 533. Roosendaal, 1876.

(4) De Lantsheer & Nagtglas, *Zelandia illustrata*, bd. II, bl. 733. Middelburg, 1880. — Zie ook I. Teirlinck, *De toponomie van Reinaert*, bl. 96. Gent, 1910-12. — J. A. F. Kronenburg, *Maria's heerlijkheid in Nederland*, bd. VI, bl. 491 spreekt niet van een klooster, ruim genoeg voor 300 personen, maar noemt het eenvoudig " een vermaard klooster ". Ik meen dat de vermaardheid eigenlijk alleen toebehoorde aan het mirakuleuze Mariabeeld.

(5) R. Dodoens, *Cruydeboeck*. Antwerpen, 1563.

10. 2ª 2ae D. Thomae.
11. Supplementum Divi Thomae.
12. D. Hieronymus ad Exuperantium.
13. Rosarium sermonum praedicabilium.
14. Sermones Nicolae Blonij.
15. Sermones discipuli de sanctis.
16. Legenda Sanctorum.
17. Mige quadragesimale salutis.
18. Liber confessionum S. Augustini.
19. Liber de contemptu omnium vanitatem mundi.
20. Liber intitulatus flos theologiae seu sermones tam de tempore quam de sanctis.
21. Anthoninus archiepiscopus Florentinus de instructione simplicium confessorum.
22. Ludovicus Mondellus Ordinis minorum.
23. Joannes Crispus.
24. Robertus Gagineus de puritate conceptionis D. Mariae.
25. mercurius trismegistus de potestate et sapientia Dei.
26. baptista mantuanus ad virginem Mariam.
27. Joannis Langy apologia ad Christum contra Turcas.
28. Idem de federe inito inter Carolum 5 et Franciscum Galliarum regem.

29. Opus dictum Parochiale Curatorum.
30. manipulus Curatorum.
31. Tractatus de vita Sacerdotum canonicorum.
32. Speculum ecclesiae et Sacerdotum.
33. liber sacri canonis missae.
34. Statuta Ordinis cum breviario et officio divae virginis.

Libri plurimi malivolorum opere ac hereticorum sunt lacerati, ut ipse Croesens testatur, quorum plurima fragmenta ad ejusdem adhuc devenere manus.

35. Plinii naturalis historiae liber secundus.
36. Calepinus.
37. liber flandricus van rethorykspelen.
38. Epistolae Ciceronis. // Questiones Tusculanae // liber de conjuratione Catilinae et vita Salusty.
39. Senecae tragediae. Junius Juvenalis.
40. Guidi Juvenalis Cenomani in linguam latinam.
41. Laurentii Valle elegantiae de lingua latina.

42. Augustinus Dathus de elegantia cum commentarys.
43. Vocabulare greco teutonicum.
44. Horaty carminum liber primus.
45. Liber de febri sudatoria, morbus ante istud seculum inauditum *(sic)*.
46. Erasm. in Valle elegantiarum libros.
47. Ejusdem adagia.
48. Idem de immensa De[i] misericordia.

AANTEEKENINGEN

N. B. Daar het huis te Hulsterloo gesticht werd in 1156, bestond de bibliotheek oudtijds noodzakelijk alleen uit handschriften. Hoeveel er in 1573 aanwezig waren, kan niet met zekerheid bepaald worden, wijl Hss. ook na de uitvinding der boekdrukkunst geruimen tijd in gebruik bleven en somtijds opnieuw vervaardigd werden. Hieronder de volledige titels der bibliographische werken, waar verder in het kort naar verwezen wordt.

L. Hain, *Repertorium bibliographicum in quo libri omnes ab arte typographica inventa ad annum MD typis expressi ordine alphabetico vel simpliciter enumerantur vel adcuratius recensentur.* 4 Dl. Stutgart 1826-1830.

W. A. Copinger, *Supplement to Hain's Repertorium.* 2 Dl. Londen, 1895-1898.

M. Martini Lipenii, *Bibliotheca realis theologica,* 2 Dl. Frankfort a/M, 1685.

Idem, Bibliotheca medica. I Dl. Frankfort a/M, 1679.

C. Gesner, *Epitome bibliothecae... locupletata.* Zurich, 1555.

J. F. Foppens, *Bibliotheca Belgica,* 2 Dl. Brussel, 1739.

R. Proctor, *An Index to the early printed books in the British Museum,* bd. II, dl. I. Germany. Londen 1903.

C. P. Burger, *De Incunabelen en de Nederduitsche uitgaven tot 1540 in de bibliotheek der universiteit te Amsterdam.* 's Gravenhage, 1919.

1. De eerste nederlandsche druk van den Bijbel werd " gemaect te Delf in Hollant... bij Jacob Jacobssoen ende Mauricius Yemants zoen van Middelborch... " in 1477. Zie Burger, *De nederduitsche uitg.* bl. 9, nr 21.

Eene afzonderlijke latijnsche uitgaaf der spreuken van Salomo verscheen te Basel in 1525 en 1548. *Lipenius. Brth.*, bd. II, bl. 367 b.

2. Van den H. Ambrosius, bisschop van Milaan, verscheen een gedrukte uitgaaf terzelfder stad in 1490, en eene andere zonder jaartal waarschijnlijk vóór 1485. Zie Migne, *Patrol. lat.*, bd. bd. XIV, bl. 14. — Onder de onechte werken van den H. Ambrosius bevindt zich een commentaar op 13 brieven van den H. Paulus ; de verklaring van den brief tot de Hebreërs ontbreekt in de oudste handschriften, en is overigens slechts eene verkorting van een veel uitgebreider werk van Hrabanus Maurus († 856), dat samengesteld is uit brokstukken ontleend aan verschillende Kerkvaders, onder wier namen zij staan. Zie Migne, *Patr. lat.*, bd. CXII, bl. 771.

3. Dezen titel heb ik niet aangetroffen in de lijst van Chrysostomus' werken overgedrukt bij Migne naar de oude uitgaven van Savilius en Morellius. Over de verspreiding van het Evangelie handelt Chrysostomus in verschillende homelieën. Welke hier bedoeld werd, is niet uit te maken.

4. De zoogezegde liturgie van den H. Chrysostomus is bewaard in een hs. uit de XIe eeuw. De oudere drukken vertoonen uiteenloopende lezingen. Over nieuwere uitgaven zie Bardenhewer's *Patrologie* § 74, XIII. Lipenius vermeldt een druk der " Liturgia graeca et latina Chrysostomi " te Venetië in 1528. *Brth.*, bd. II, bl. 189 a.

5. De vermaarde Beiersche kartuizer Joannes Justus Lansbergius, aldus geheeten naar zijne geboortestad, overleed in 1539. Volgens de *Bibliotheca carthusiana* (Keulen, 1609) opgesteld door Theodoor Petreius (Peeters), een Nederlander der stad Kampen in Overijsel en Kartuizer te Keulen, verscheen van Landsberg eene eerste uitgaaf te Keulen in 1545 ; zij werd herdrukt aldaar in 1553, en in 1570 te Antwerpen in twee boekdeelen in 8° (dit laatste volgens Lipenius, *Brth.*, bd. II, bl. 762 b). Het waren preeken op de epistels en de evangeliën der Zondagen. Petreius noemt nog twee boekdeelen in folio van zeventien kleinere werken, alle van ascetischen aard, behalve twee theologische, te zamen gedrukt in 1555 te Keulen. Twee dezer werkjes worden vermeld als vroeger afzonderlijk verschenen. Zie Petreius, *Bibl. carthus.*, bl. 195 — 206. — De vier boeken van Lansbergius, die men te Hulsterloo bezat, waren dat de twee boekdeelen preeken en de twee boekdeelen kleinere werken ? 't Is mogelijk, maar geenszins zeker.

6. Haymo, bisschop van Halberstadt, stierf in 834. Het bevreemdt dat hier zijn werken vermeld worden en, dan nog eens bij n^{r} 8 de

commentaren van Haymo op de brieven van den H. Paulus. Mogelijk worden hier slechts *eenige* werken bedoeld. Mogelijk ook bezat men naast de volledige werken een tweede exemplaar van den commentaar op den H. Paulus. Eene derde mogelijkheid is dat hier genoemd zou zijn Haymo, die in 1091 prior werd der vermaarde Benediktijner abdij van Hirsau. Hij schreef een Homiliarium, dat werd gedrukt in 1531. Zie Migne, *Patr. lat.*, bd. CXV, bl. 185.

De verschillende werken van Haymo, bisschop van Halberstadt, opgenoemd bij Migne, *Patrol. lat.*, bd. CXVI, bl.185, werden gedrukt van 1528 tot 1535.

7. Johannes Viguerius was een Spanjaard van Grenade. Welke werken van hem te Hulsterloo aanwezig waren, kunnen wij niet bepalen. Wij vinden van hem vermeld bij Lipenius : *Opusculum de Consolatione Agonizantium, cum elucidatione missae.* Lugduni., 1569 (Bd. I, bl. 25 b). — *Institutiones theologicae.* Parijs, 1553 (Bd. II, bl. 850 a). — *Commentaria,* Parijs, 1558 ; Antwerpen, 1565 (Bd. II, bl.684 a). — *Institutiones ad naturalem et christianam philosophiam, maxime autem ad scholasticam theologiam sacrarum litterarum, universaliumque Conciliorum auctoritate et doctorum ecclesiasticorum eruditione confirmatae.* Venetië, 1567 (Bd. II, bl. 491 b).

9. Volgens Hain werden deze sermoenen te Milaan gedrukt in 1484 (nr 2000). Hetzelfde werk verscheen meermaals vóór 1500 met den titel :*S.Augustini sermones ad heremitas* (1998 v. v.). Deze preeken zijn het werk van eenen bedrieger, die zijn geschrijf heeft willen doen doorgaan voor een gewrocht van den grooten bisschop van Hippone. Zie Migne, *Patrol. lat.* bd. XL, bl. 1234 De sermoenen *Ibid.*, bl. 1235 en eenige bd. XXXIX, bl. 2438.

10. De eerste druk van de *Secunda secundae* der *Summa* van den H. Thomas van Aquino verscheen te Straatsburg in 1466 of 1468 (Hain, nr 1454).

11. Waarschijnlijk geldt het hier een handschrift. Hain geeft geene afzonderlijke uitgaaf op van het *Supplementum* van den H. Thomas. Het verscheen wel in 1478 (Hain, nr 1469), maar samen met het derde deel der *Summa,* door den H. Leeraar onvoltooid gelaten, en dat volledigd werd bij middel van uittreksels uit zijnen Commentaar op den *Liber Sententiarum* van Petrus Lombardus. In eenige oude drukken vermeld bij Hain draagt dat *Supplementum* den naam van *Additiones ;* zoo ook in die van 1478.

12. De brief aan Exuperantius is kort en beslaat slechts eene halve bladzijde bij Migne, *Patr. lat.*, bd. XXII, bl. 1191. Was dit misschien een der brokstukken, waarvan spraak is in de aanmerking, die in de boekenlijst volgt op nr 34 ?

13. Hier hebben wij waarschijnlijk een verkorten titel van het werk van Bernardinus de Busto of de Bustis, O. F. M : *Rosarium sermonum per quadragesimam in omnibus diebus tam dominicis quam festis per annum necnon de unaquaque materia praedicabilium.* 3 Dl. Lyon, 1507 en 1525. Zie L. Waddingus, *Scriptores Ordinis Minorum*, bl. 55. Rome, 1650.

14. Van Nicolaas de Blony, Kapelaan van een bisschop van Posen, verscheen in 1491 te Straatsburg een in folio betiteld *Sermones de tempore et de sanctis*, herdrukt in 1495 en 98. Zie Hain, nr 3260 — nr 3662. Gesner schrijft : " Claruit anno 1434 " en vermeldt ook geschriften over kerkelijk recht.

15. De dominicaan Joannes Herolt schreef : *Sermones discipuli de tempore et de sanctis una cum promptuario exemplorum.* De *Sermones de sanctis* maakten een afzonderlijk deel uit (Hain, nr 8483). Verschillende drukken te Keulen van af 1470. Zie Copinger, Bd. II, bl. 294.

16. Jacob de Voragine geboren bij Genua in 1230, en gestorven als aartsbisschop derzelfde stad in 1298, was van de Orde der Predikheeren. Hij werd in 1816 zaligverklaard door Pius VII. De eerste gedagteekende druk van de *Historia Lombardica seu legenda Sanctorum* verscheen in 1474. Het werk genoot zeer grooten bijval, beleefde veel uitgaven, en had ook Fransche, Italiaansche en Engelsche vertalingen. Hetzelfde werk verscheen ook met de volgende latijnsche titels : *Aurea legenda alias historia Longobardica vocitata. Legenda aurea. Legenda sanctorum. Praeclara multis profutura historia longobardica. Incipit liber... de vitis Sanctorum.* Zie Brunet, *Manuel du libraire*, bd. IV, bl. 512. Brussel, 1839.

17. Mige, *Quadragesimale salutis*, heb ik nergens aangetroffen. Of zou hier een bedorven titel zijn voor : *Quadragesimale biga salutis ?* Dat was een werk van Michael de Hungaria en werd gedrukt te Hagenau in 1501 en 1515. Zie Proctor, nr 11614, nr 11668.

18. Van de Belijdenissen van den H. Augustinus geeft Hain drie afzonderlijke uitgaven op van 1470, 1475 en 1482 (nr 2030 — nr 2032).

19. Hier is hoogstwaarschijnlijk het eerste boek van de beroemde *Navolging van Christus* bedoeld. De schrijver Thomas a Kempis of liever van Kempen bij Crefeld, geboren in 1379/80, overleed in 1471. Zijn volledige werken verschenen in een boekdeel eerst te Nuremberg in 1494, dan te Parijs in 1520, te Venetië in 1565 en 1569, te Antwerpen in 1574 en 1580. Zie Foppens, bd. II, bl. 136.

20. Een boek getiteld *Flos theologiae seu...* heb ik niet vermeld gevonden.

21. De handleiding voor de biechtvaders opgesteld door den H. Antoninus, van de Orde der Predikheeren, en aartsbisschop van Florentië (1446-1459) werd meermaals herdrukt vóór 1500, onder meer te Leuven. Hain noemt verschillende uitgaven zonder jaartal en met gewijzigden titel, b. v. *Confessionale, Summula Confessionis ;* in sommige uitgaven werd het woord *" simplicium "* weggelaten. Hain, n^r^ 1162-n^r^ 1205.

22. Van Ludovicus Mondellus, minderbroeder van Milaan, wordt alleen vermeld *Novum epistolarium ad Marium Philelphianum cum erudita praefatione.* Zie L. Waddingus, *Scriptores Ordinis Minorum.* Rome, 1650.

23. Het geldt hier waarschijnlijk J. B. Crispo van Gallipoli (Ottranto), dichter en godgeleerde, waarvan Lip. slechts een werk vermeldt : *De Ethmicis philosophis non crude legendis,* in folio 1594. *Brth* ; bd. II, bl. 490 b. In plaats van *non crude* leest men elders *caute.* Vier andere zijner werken worden genoemd bij Nicolo Toppi, *Bibliotheca Napoletana,* bl. 132, Napels, 1678. — Twee andere schrijvers met denzelfden naam en voornaam waren rechtsgeleerden (Toppi, *o. c.,* bl. 339).

24. Robertus Gaguinus, algemeen overste van de Orde der Trinitariërs, schreef onder meer : *De intemeratae virginis conceptu adv. Vincentium quemdam decertacio versibus latinis.* Parijs, 1488 (Hain, n^r^ 7414). Gaguinus wordt vermeld door Foppens omdat hij geboren was in het noordelijk gedeelte van Frankrijk, dat vroeger tot België behoorde. Zijne geboorteplaats is echter niet met zekerheid bekend. Vermeld werkje was gericht tegen Vincentius de Castro-Novo, predikheer, volgens het bericht van Foppens, die eene Parijsche uitgaaf aanduidt van 1498 gesteld in dicht en ondicht, en nog andere werken van Gaguinus opnoemt. Zie Foppens, *o. c.,* bd. II, bl. 1075. — Hain kent ook eene uitgaaf van Deventer

in 1494 (nr 7416). Lipenius (Brth., bd. II, bl. 245 b) vermeldt een druk teParijs in 1598, waarvan de titel meer overeenkomt met de Hulsterloosche lijst : *De puritate conceptionis Virginis Mariae contra Vincentium de Novo-Castro.* Hier heet de schrijver ook Gaguineus. Volgens C. Gesner 's *Epitome* (f° 161 v) was het werk opgedragen aan den te Gent verblijvenden Karmeliet Arnold Bostius, een schrijver vermeld bij Foppens, en ook een verdediger van de Onbevlekte Ontvangenis der H. Maagd.

25. Dit werk dat aan Hermes of Mercurius Trismegistus, met nog eenige andere, valschelijk toegeschreven werd, verscheen afzonderlijk te Venetië in 1483. Zie Hain, nr 8461.

26. De Karmeliet Baptista Spagnuolus, geboren te Mantua in 1444 uit de edele familie Spagnuolo, was dichter en redenaar. In de *Bibliotheca Carmelitana* (Orleans, 1752) vindt men al zijne werken opgenoemd volgens de eerste uitgaaf in 2 deelen in folio te Parijs gedrukt in 1513. Eene volledige uitgaaf teAntwerpen in 1576. Zie *Bibl. Carmel.*, bd. I, bl. 219.

Hain vermeldt (nr 2410) : *Apologeticon et ad divam Virginem Carmen,* en noemt (nr 2414) ook van denzelfden schrijver een *Libellus de vita beata* gedrukt te Aalst in 1474, zooals betuigd wordt op het einde, waar men nog deze verklaring leest : " Hoc opus impressi Martinus Theodoricus Alosti // Qui Venetum scita Flandrensibus affero cuncta ".

27-28. Misschien worden hier twee gewrochten bedoeld van den Duitschen geleerde en latijnschen dichter Johannes Lang, geboren in 1503 en gestorven in 1567. Als dichter is hij vermeld bij Pierre Larousse, *Grand dictionnaire universel,* bd. X, bl. 148. Hij schreef onder meer : *Carminum lyricorum liber* (Augsburg, 1548) en berzorgde eene latijnsche vertaling van den christen philosoof Justinus (Basel, 1565). Hij werd tot hofraad gekozen door Keizer Ferdinand van Oostenrijk.

29. Michael Lachmajer, kanunnik van Padua, schreef : *Parochiale Curatorum, opus multiplici doctrina refertum,* dat verscheen te Leipzig in 1497 (C. Gesner, *Ep.*, f° 132 v) en te Parijs in 1513. *Brth., bd. II, bl. 440 b.*

30. *Manipulus Curatorum* van Guido de Monte Rocherii seu Rotherii (Hain, nr 8157 en nr 8215) had als volledigen titel : *Euchiridion sacerdotum seu manipulus Curatorum, officia sacerdotum secundum ordinem septem sacramentorum perbreviter com-*

plectens. C. Gesner zegt : " Vixit anno 1330 " (*Epit.*, f° 66r°). Guido heette : " doctissimus ", " famosissimus ". — Cornelis van Beughem kent een druk van 1476 te Keulen (*Incunabula typograph.* Amsterdam, 1688, bl. 160).

31. Bedoeld is hier waarschijnlijk het werkje : *De vita sacerdotum, canonicorum et ceterorum ministrorum Ecclesiae* van den beroemden Denys van Leeuwen, geheeten de Kartuizer, die geboren werd in 1402 te Rijkel bij Sint-Truiden en stierf in 1471 te Roermond. Het verscheen te Antwerpen in 1532 (F o p p e n s, *o. c.*, bd. I, bl. 242).

32. Een *Speculum ecclesiae una cum speculo sacerdotum* werd geschreven door Kardinaal H u g o d e S. C a r o, dominicaan. Hain vermeld het werk zonder jaar, drukker en plaats (n^r^ 8983 en n^r^ 8984). Eene Parijsche uitgaaf van 1480 had voor titel *Speculum ecclesiae et sacerdotum*, wat overeenstemt met de lijst van Hulsterloo.

38. Het heeft den schijn alsof onder dit nummer drie afzonderlijke (n^r^ 13087) vermeldt eene volledige uitgaaf van Plinius' werk te Venetië in 1468, maar geen afzonderlijken druk van het tweede boek.

36. Het latijnsch verklarend woordenboek van den eremijt Ambrosius C a l e p i n u s verscheen eerst te Reggio in 1502. Het genoot zeer grooten bijval. Van 1542 tot 1583 werd het ten minste zestien maal uitgegeven door de beroemde Italiaansche drukkersfamilie Alde. In den loop der tijden voegde men bij de Latijnsche woorden de vertaling in het Hebreeuwsch, het Grieksch, het Italiaansch en andere levende talen. In 1590 verscheen te Basel eene uitgaaf in 11 talen, en in 1654 drukte men te Leiden eene verkorte uitgaaf in 9 talen. Zie Brunet, *Manuel du Libraire*, bd. I, bl. 411. Brussel, 1839.

38. Het heeft den schijn alsof onder dit nummer drie afzonderlijke boekdeelen stonden. Maar men vraagt zich dan af waarom elk werk niet onder een afzonderlijk nummer genoemd is. Elders worden werken van verschillende schrijvers, die onder een nummer geplaatst zijn, toch niet van elkander gescheiden zooals hier.

Van Cicero's brieven kent Hain (n^r^ 5100) drukken van omstreeks 1470 ; en van de *Questiones Tuscuplanae* van af 1479 (n^r^ 5313). Hij vermeldt ook verschillende afzonderlijke drukken van *Sallustius' Catilina* zonder jaartal, waaronder een te Zwolle (n^r^ 14195) maar zonder het leven van Salustius. Dat was toch reeds verschenen met de werken in 1478 (H a i n, n^r^ 14207).

39. Van Seneca verschenen verschillende uitgaven vóór 1500 (Hain). Juvenalis' hekeldichten werden gedrukt te Keulen in 1510. Zie Proctor, nr 10435.

40. Guido Juvenalis van Le Mans liet in 1490 te Parijs drukken: *In latinae linguae elegantias Laurentii Vallae et Gellii interpretatio.* Copinger, bd. II, nr 3414.

41. Hain (nr 15800) vermeldt een parijsche uitgaaf van 1471 getiteld :*Laurentii Vallae elegantiarum linguae latinae libri sex.* Van dat beroemd werk kende Hain 24 vijftiende-eeuwsche uitgaven (nr 15800 — nr 15823). De schrijver was een Italiaansch priester te Rome geboren (1406-1457).

42. Augustinus Dathus of Datus wordt in sommige uitgaven genoemd " scriba Senensis ", " orator et doctor ", " philosophiae doctor ". De uitgaaf met commentaren van Franciscus Niger, een priester van Venetië, verscheen in 1499 te Poitiers (Hain, nr 6015).

43. Eene Grieksch-Nederlandsche woordenlijst heb ik niet vermeld gevonden bij Foppens, maar wel eene Latijnsch-Grieksch-Nederlandsche woordenlijst in twintig hoofdstukken, gevolgd van een verzameling van meestal korte volzinnen in dezelfde talen. Het werkje is van Petrus Curius, schoolhoofd te S. Winoxbergen (*Bibl. belg.*, bd. II,bl. 970), en verscheen eerst in 1535. Het werd herdrukt te Antwerpen in 1541 met dezen titel : *Pappa rerum maxime vulgarium congesta per locos in puerorum gratiam, vocabula continens graece teutoniceque interpretata, repurgata a mendis et locupletata..* Zeer op te merken is dat de Fransche vertaling der aangegeven woorden hier ontbreekt.

44. Van Horatius noemt Hain een groot getal uitgaven op (nr 8866 — nr 8923).

45. Misschien is hier bedoeld : Herman. Comitis a Nevenare, *De novo hactenusque Germaniae inaudito morbo* (IDROPURETU) h. e. *Sudatoria Febri, quam Sudorem Britannicum vocant.* Keulen, 1529 (Lipenius, *brm.*, bl. 176). Hetzelfde jaar verscheen te Antwerpen van Jacobus Castricus (van de Casteele) : *Epistola de Sudore epidemiali, quem Angelicum vocant ad medicos Gandavenses* (Foppens, *o. c.*, bd. I, bl. 231). Een latijnsch werk op hetzelfde onderwerp wordt ook door Lip. vermeld als verschenen te Krakau in 1530. Het eerst genoemd werk komt den titel der Hulsterloosche lijst meer nabij.

46. Over dit en de twee volgende werken zal het volstaan te zeggen dat Erasmus stierf in 1536 en dat zijne volledige werken in negen deelen vier jaar later verschenen te Basel in Zwitserland (Foppens, *o. c.*, bd. I, bl. 231). Van hem vermeldt Hain alleen de *Adagiorum collectio* gedrukt te Parijs in 1515 (nr 6663).

P. SCHEPENS, S. J.

Totalansicht von Ilbenstadt.

Der Dom der Wetterau in Ilbenstadt.

MISCELLANEA

II. DIE EHEMALIGE ABTEI ILBENSTADT IN DER WETTERAU -:- -:- -:-

Es gibt gewiss nichts Erfreulicheres, nichts Nützlicheres als die Kenntnis des Ursprungs der Dinge, ihrer Entwicklung und wechselvollen Geschicke im Laufe der langen Jahrhunderte. Der ist kein Mensch, der einer solchen Arbeit sich nicht freut, blind, wer die grossen Vorteile nicht erschaut, die daraus auf jedes Gemeinwesen sich ergiessen. Ich will sie nicht aufzählen, denn es gibt deren zu viele und sie sind auch allgemein bekannt. Sie erklären uns warum zu jeder Zeit zahlreiche Geschichtsbücher, Verzeichnisse und Kommentare niedergeschrieben wurden. Ein jedes Reich, jede Provinz, jede bedeutendere Stadt und jedes Kloster, alle haben, wenn nicht unter den ihrigen, so wenigstens unter den Aussenstehenden, einen Mann gefunden, der ihre Geschicke verherrlichte.

Auch die Chorherren in Ilbenstadt scheuten die Mühe nicht in früheren Zeiten sich dieser Arbeit zu unterziehen ; auch sie haben vorzeiten ihre Geschichte niedergeschrieben. Leider sind viele der wertvollen Annalen dem 30 jährigen Krieg zum Opfer gefallen, teils verschleppt und teils vernichtet worden. Das Übriggebliebene verdanken wir dem Propste Georg Conradi, welcher mit grossem Fleisse etwa 1630 die noch vorhandenen Schriftstücke, namentlich

---

BIBLIOGRAPHIA :

Ms. Casparus Lauer, *Commentarius historico-diplomaticus de ortu et progressu utriusque canoniae in Ilbenstadt. 1772.*

Ms. *Idem, Epitome historica de ortu et progressu canoniarum superioris et inferioris Ilbenstadii.* 1792.

Dr Falk-Fr. Schneider, *Die vormaligen geistigen Stifte im Grossherzogtum Hessen.* II Band. Darmstadt, 1873.

Würdtwein, *Notitiae historico-diplomaticae de abbatia Ilbenstadt in Wetteravia.* Moguntiae, 1766.

Dr. Falk, *Heiliges Mainz.* Mainz, 1877.

die Briefe, sammelte und zusammenstellte. Für den Abt von Estival und Titularbischof von Ptolemais Ludwig Karl Hugo, welcher sein Hauptwerk " Annales sacri et canonici ordinis Praemonstratensis " schrieb ,lieferte der Ilbenstädter Abt Jakob Münch 1726 das notwendige Material seines Klosters. Später übernahm der Canonicus Alexander Würdtwein an der Mainzer Stiftskirche B. Mariae V. ad gradus die Arbeit und veröffentlichte auf Kosten des Klosters Ilbenstadt eine Schrift unter dem Titel : " Geschichtsurkundliche Notizen über die Abtei Ilbenstadt. Sie erschien im Jahre 1766 in der Druckerei des St. Rochus hospitals in Mainz, ist aber unvollständig und leidet an vielen Anochronismen. Wertvoll ist trotz dem Würdtweins Abhandlung insofern, als sie manches zutage fördert, was bisher im Marianischen Stiftsarchiv zu Mainz vergraben lag und auch alles das zugleich bringt, was Gudenus in Cod. dipl. Mog. berichtet. Am wertvollsten für die Ilbenstädter Klostergeschichte sind (wie bereits W. Dersch im I fasc. der Analecta Praem. Seite 70 berichtet) die beiden Werke des tüchtigen, frommen und gelehrten Abtes Caspar Lauer " Commentarius historico-diplomaticus und Epitome historica Ilbenstadtii ". Er sagt selbst darin, dass er nur die Hauptstriche gezeichnet und den Weg gebahnt, auf dem nun andere weiter vorwärts dringen möchten, in anbetracht der vielen historischen Schätze, die vielleicht noch vergraben und unter Schutt und Trümmershaufen längst entschwundener Zeiten durch emsiges Forschen gehoben werden können.

Wenn nur der Artikelschreiber an Ilbenstadt, wo er am Heiligtume St. Godefridi bereits volle 19 Jahre in der Seelsorge arbeiten durfte, länger verweilt so möge man das ihm nicht verübeln.

Die Kanonie Ilbenstadt hat ihren Namen von einem nahegelegenen Landhaus Elofstat und später im reineren Dialekt Ilmstadt, Ilbenstadt hiess. Die ältesten Nachrichten dieses Landbesitzes reichenbis in die Römerzeit hinab. Aller Wahrscheinlichkeit war Ilbenstadt ein Römerkastell. Als im Jahre 1749 der alte Turm der Pfarrkirche niedergelegt wurde, fand man in den Grundmauern einen Stein, der in deutlichen Buchstaben den Namen des Kaisers Trajan aufwies. Der Reichtum der Wetterau an römischen Denkmälern lässt kein Zweifel mehr über die Anwesenheit der Römer obwalten. Die Stammtafel der Mutter des hl. Gottfried reicht hinauf bis zu einem gewissen Heribert, Graf der Wetterau. Daher erklärt sich, dass durch diese Mutter alle Besitzungen in der Wetterau an das Haus Cappenberg kamen.

Die Grafen Gottfried und Otto von Cappenberg liessen es nicht bei den reichen Schenckungen in Westfalen an St. Norbert und den Prämonstratenserorden bewenden. Sie besassen auch das ausgedehnte Allod in der Wetterau namens Ilbenstadt. Sie überliessen es dem hl. Diener Gottes zum Bau eines Klosters. Von den ersten Zeiten des Stiftes Ilbenstadt wurde dem Kloster von Prémontré die Vaterschaft Inerkannt und daraus ist zu folgern, das die ersten Ordensleute von diesem Erzstifte hierher kamen. Die Ilbenstädter Totenlisten reichen nicht bis zur Gründung hinauf, daher kam man auch nicht mit Bestimmtheit sagen, wer der erste Vorsteher der Kanonie gewesen ist. Eine Notiz aus den Cappenberger Schriftstücken besagt, dass St. Norbert sich zur Leitung von Cappenberg der Hilfe Conons bedient habe und dass dieser Conon auch in Ilbenstadt bei der Gründung zugegen war. Doch bei der grossen Entfernung beider Stifte ist kaum anzunehmen, dass auch Conon Ilbenstadt geleitet habe. Der erste uns bekannte Vorsteher von Ilbenstadt ist Propst Antonius aus Nivelles in Brabant, der dritte Schüler des hl. Norbert. Sein Name erscheint in einer Urkunde 1130.

Nachdem Gottfried 1127 in Ilbenstadt gestorben und dort begraben wurde erlangte das neue Kloster das allergrösste Ansehen und sein Grab wurde bald ein Wallfahrtsort, wo viele Pilger zusammenströmten. Verdienstlich um die Verehrung Gottfrieds machte sich seine eigene Schwester Beatrix. Sie liess Gottfried eine Kapelle in Ilbenstadt erbauen. Wir haben es hier mit der St. Georgs kapelle zu tun, die in alten Handschriften oft genannt wird und wahrscheinlich im 30 jähr. Krieg vernichtet worden ist. Beatrix liess auch auf das Grab ihres seligen Bruders eine Steinplatte mit seinem Bildniss legen. Das Bild zeigt in mittler Grösse die Gestalt Gottfrieds in weltlicher Grafenkleidung, in der Hand hält er ein Buch, sein Haupt ziert ein Strahlenkranz, wie er Heiligenbildern beigefügt zu werden pflegt. An der Stirnseite überragt das Kreuzzeichen. Es verrät dies deutlich, dass auch Gottfried mit dem Kreuze bezeichnet gewesen war, dass er also entweder nach der Sitte jener Zeit die Reise über das Meer ins Heilige Land mit dem Christenheere machte, oder doch wenigstens an den Verdiensten der Kreuzfahrer anteil hatte indem er die hl. Expeditionen durch reichliches Almosen unterstützte. Als im Jahre 1148 die Gebeine des hl. Gottfried unter Ilbenstadt und Cappenberg geteilt wurden, wurden auch die Gebeine des Heiligen aus der St. Georgskapelle nach der neu erbauten Basilika übertragen und die Gruft durch ein neues Steindenkmal geschlossen. Die alte Grabplatte wurde in den östlichen Kreuzgang

eingemauert. Leider ist dieser Kreuzgang durch den Vandalismus des Grafen Leiningen 1820 niedergelegt worden und die Grabplatte verloren gegangen.

Auch der Bruder Gottfrieds, Otto, war der Stiftung Ilbenstadts sehr zugetan. Er vermachte dem Kloster mehrere Allodien zur feierlichen Abhaltung des Festes St[i] Ioannis Apost. zu welchem er eine grosse Verehrung hatte. Seine diesbezügliche Anordnung wurde in Ilbenstadt bis zur Aufhebung des Klosters 1803 noch befolgt, obgleich die dafür gestifteten Güter längst nicht mehr bestanden. Daher waren auch in den Ilbenstädter Annalen Otto und seine Schwester Beatrix als Gründer eingetragen.

Zur Erntfaltung und Blüte des Stiftes Ilbenstadt trug ferner dazu bei, dass nach dem Willen des Gründers dasselbe dem hl. Martinus, dem erzbischöflichen Stuhle von Mainz geschenkt wurde, somit ein bischöfliches Kloster wurde. Die Erzbischöfe von Mainz wurden mächtige Gönner der neuen Gründung. Die Ordensleute feierten daher die Errinnerung an diese seine bedeutendsten Freunde durch Seelenmessen an ihren Todestagen. Das Necrologium verzeichnet von den Erzbischöfen des 12ten Jahrhunderts alle bis auf einen. Der Mainzer Einfluss ist in Ilbenstadt fast durch alle Jahrhunderte immer gross gewesen und zwar zum Segen des Stiftes. Es sind in den Annalen verschiedene bedeutende Schenkungen der Erzbischöfe eingetragen, sogar bedeutende Weinberge im Rheingau.

Für die Entwicklung des Besitzstandes waren auch die Schenkungen weltlicher Herrschaften von grosser Bedeutung ; sie flossen dem Kloster vor allem von seinen Gründern und deren zahlreichen mächtigen Verwandten aus dem sächsischen Kaiserhause zu. So von Kaiser Lothar, Konrad III, Friedrich I. Diese nahmen das Kloster unter ihren besonderen Schutz.

Dazu kamen noch die reichlichen päpstlichen Privilegien aus den Jahren 1139, 1144, 1147, die sehr bedeutend für den Einfluss des Klosters auf die Bevölkerung waren. Das 12te und 13te Jahrhundert war für Ilbenstadt eine Zeit eifrigen religiösen Lebens und herrlicher Kultur. Während Cappenberg vorzugsweise nur ein Kloster für den westfälischen Adel war, war Ilbenstadt mehr ein bürgerliches Stift, das die Tüchtigsten aus der Reihe des gewöhnlichen Volkes in seinen Klostermauern barg.

Im weiten Gebiet des Prämonstratenserstiftes entstanden Pfarreien, die vom Kloster aus geleitet und besetzt wurden. Es waren dies die Pfarreien : Ober-Ilbenstadt, Södel, Bönstadt, Erbstadt, Assenheim, Homburg v. d. H., Obersteden und Rendel. Andere

Pfarreien wurden von den Chorherrn nur zeitweise verwaltet wie Vilbel, Dornassenheim, Ober-Wöllstadt und Harheim.

Mit der Gründung des Klosters zu Ilbenstadt entstand auch zu gleicher Zeit ein Hospital zur Aufnahme und Pflege der Armen. Der hl. Norbert hat schon in Prémontré den Wohngebäuden für die Kanoniker ein Spital erbaut. In denselben sollten die Brüder und Schwestern von frommer Nächstenliebe beseelt den Armen und Kranken das zum Leben Nötige darreichen. Der Wille des hl. Norbert in allen Zweiganstalten seines Institutes, Armenheime zu errichten , wurde gewissenschaft von seinen Söhnen ausgeführt. Wie lange dieses Hospital in Ilbenstadt gestanden hat ist aus den Akten nicht ersichtlich. Im Jahre 1416 bestand es noch und wurde von einem berühmten Grafen Rupert von Carben mit neuen Schenkungen dotiert. Heute steht in Ilbenstadt, nicht weit vom Haupt klostergebäude, ein geräumiger Bau, der im Volksmunde unter dem Namen Krankenhaus oder Pilgerheim bezeichnet ist. Allein dies Gebäude ist neueren Ursprunges und erst nach dem 30 jähr. Krieg erbaut. Aus den Dienstanweisungen des Prämonstratenserordens geht hervor, dass namentlich den Schwestern die Besorgung der Krankenhäuser oblag und so mag wohl das Krankenhaus in der Nähe des Schwesternklosters in Nieder-Ilbenstadt gestanden haben.

Welches hohe Ausehen der erste bekannte Propst von Ilbenstadt Antonius beim Erzbischofe von Mainz hatte geht aus folgender Begegenheit hervor. Erzbischof Heinrich I hielt im Jahre 1143 mit mehreren Bischöfen und Äbten ein Provinzialkonzil in Mainz. Propst Antonius wurde von ihm betraut alle Streitigkeiten zu schlichten zwisschen den Petrensischen Benediktinern in Erfurt und den Disibordensischen in der Pfalz und im Namen des Erzbischofes alle Verträge zu ratifizieren, die zur Beseitigung der Steitigkeiten unter den Benediktinern vereinbart wurden. Durch die Heiligkeit seines Lebens hatte sich Propst Antonius auch bei den Päpsten derart empfohlen, dass sie gerne seine Bitten gewährten, sowohl wenn er sie für sein Kloster, oder für andere Bedürfnisse anging. Dies war bekannt und die Vornehmen der Wetterau wussten, dass er von seinem Ausehen beim päpstlichen Stuhle Gebrauch machte. So erreichte er viel bei den damaligen Päpsten Lucius III und Eugen III. In einer Angelegenheit wo er für die Grafen von Büdingen bat, antwortete ihm Papst Eugen : " Ich gewähre und empfehle dir Gerlach und Berthold von Büdingen ". —

Antonius mit Hilfe des Erzbischofs von Mainz brachte es auch fertig, dass der grössere Teil der Gebeine des hl. Gottfried nicht nach Cappenberg übertragen wurden, obwohl Gottfried bei seinem Tode geäussert hatte in Cappenberg beigesetzt zu werden. Auch bemerkenswert ist der Schriftwechsel des Propstes mit der heiligen Hildegard von Eubingen. Antonius war von verschiedenen Weltgrossen in seinem Besitztum bedrängt und geängstigt worden und auch in Mainz fand er gegen die Widersager nicht genug kräftigen Beistand. In dieser Not wendet er sich an die Heilige und bat sie um ihr Gebet. Der Brief entwirft ein treues Bild von Antonius. Er zeigt ihn als einen bescheidenen, gelehrten, federgewandten und schriftkundigen Mann, wenn er auch nur wenige Zeilenenthält. Seine Offenheit und Herzensunschuld veranlasste schliesslich die hl. Jungfrau, ihr Schweigen zu lösen. Sie antwortete aber auf so geheimnisvolle Weise, dass zum Verständniss ihrer Antwort ein Dolmetscher nötig wäre. Sie schrieb : " Das heitere Licht spricht. Der Worte gibt dem Nachdenkenden, er sagt : Mensch, du hast Vertrauen, da du an Gottes Sohn denkst. Und doch zauderst du, jenes Brot zu brechen, welches du selbst essen willst, da dein Geist es verbietet. Wie und warum gehst du umher und grübelst über Verschiedenes und siehst allseitig, wo der Beistand gefunden wird, der in Frage steht. Warum tust du dies ? Gott wirkt als Baumeister in jeder Sache, die gut und gerecht mitwirkt. Erhebe dich also zum Licht und du wirst leben auf ewig. Gott hat für sich ein Brandopfer in seinem Werkzeuge, Glückselig derjenige, der Gott immer bei sich hat in allen seinen Unternehmungen, denn der Teufel wird ihn niemals täuschen. Lebe also du, o Mensch, und sei siegreich in dieser trüben Welt". — Der gelehrte Abt Lauer bemerkt zu diesem Brief der hl. Hildegard : Der Brief ist freilich schwer zu verstehen, aber ich will versuchen eine Erklärung zu geben. Ob sie zutrifft und den Gegenstand berührt, das mag ein anderer entscheiden. Vor allem rühmt Antonius das Vertrauen. Er scheint sich anzuklagen, dass dies bei ihm mit etwas Kleinmut und Verzagtheit verbunden ist. Das Vertrauen, das schuldlos und volkommen ist, besteht darin, dass man alles, weswegen der Mensch sich ängstigt, Gott anheimstelle, dass man nie verlange, dass des Allmächtigen Rechte dem Willen und dem Geiste des Menschen sichanpasse. Gottes Ratschläge sind nicht neugierig zu erforschen, wenn er zulässt, das jemand vom Unglück befallen wird. Es sind die Unglücksfalle Heilmittel bezw. Mittel, wodurch diejenigen sogar geprüft werden, die gut und recht handeln zu einer bedeutenden Vermehrung ihres Verdienstes. Diese Dinge sind reif-

lich zu erwägen. Zu Gott muss man sofort seine Zuflucht nehmen, redet die Heilige dem Antonius zu, dann wird es geschehen, sagt sie vorher, dass er aus allen Drangsalen unbeschadet hervorgehen wird zum Hafen der ewigen Ruhe. Der Mensch, fährt sie fort, ist wie ein Werkzeug Gottes, Wie dieses sich nach dem Gutdünken des Künstlers handhaben lässt, so soll auch er sich überall dem göttlichen Willen fügen. So wird er den eigenen Willen zum Opfer bringen, wird ein sehr gefälliges Brandopfer Gott darbieten, das ganz verzehrt werden muss. Glücklich ist wer in allen Dingen, welche sie auch seien und woher sie nur kommen, an Gott denkt. Denn er ist es, durch dessen Veranlassung oder Zulassung alles, das Gute und das Böse, geschieht. Ein solcher Mann ist gesichert gegen die Netze und Truglisten der bösen Geister. Schliesslich ermahnt sie Antonius zur Ausdauer und wünscht Sieg über die Feinde oder besser, sie sagt ihm den Sieg vorher ". — Aus den Briefen ersehen wir, dass Antonius infolge schwerer Missgeschicke niedergeschlagen und geängst war. Woher diese kamen, das lässt sich nicht leicht angeben, wahrscheinlich von einem mächtigen Raubritter (Acta SS. Ld I. V. 1113). Dass Gott sie zugelassen hat, kann nicht bestritten werden. Vergebens setzt er sein Vertrauen auf Gottes Hilfe. Dieser verschmäht ihn wegen seiner schlechten Mitwirkung. Die jungfräuliche Seherin spricht von einem Siege über die finstere Welt. Aus deren Höhlen muss also der Feind hervorgegangen sein. Abt Lauer glaubt es sei ein Glied der Grafen von Hagen der späteren Minzenberg in der nördlichen Wetterau gewesen. Wie lange Propst Antonius hierauf noch am Leben blieb steht nicht fest. Wie das Totenbuch bezeugt ist er am 18 September gestorben. Ein Grabdenkmal von ihm ist leider nicht vorhanden.

Die Ilbenstädter Annalen nennen um das Jahr 1156 einen Propst Hartmann, der sich ebenfalls seltener Fürstengunst erfreute und durch reiche Opferspenden von seiten der Gläubigen die Klostergebäude ausdehnte. Unter seiner Regierung ist die Basilika vollständig fertig gestellt worden und wurde am 24. August 1159 durch den Erzbischof Arnold von Mainz eingeweiht.

So eng die Verbindungen Ilbenstadts mit dem erzbischöflichen Stuhle in Mainz waren, so folgenschwer konnte manchmal die Freundschaft werden. Kaiser Friedrich zog mit Heeresmacht 1167 nach Italien um das Ansehen des Gegenpastes zu festigen. Dahin war der Erzbischof von Mainz Christian als Legat ihm vorausgezogen. Auch Propst Hartmann musste unter anderen Prälaten mit

ihm ziehen und unterschrieb in Tarent den erlassenen Bestätigungsbrief.

Nun könnte jemand leicht auf den Gedanken kommen die Chorherren von Ilbenstadt hätten sich mit ihrem Propst den Schismatikern angeschlossen. Doch dem ist nicht so. Auf dem damaligen Generalkapitel der Prämonstratenser, woran auch Ilbenstadt teil genommen, hatten sich die Väter ein mütig gegen Octavian ausgesprochen und das war auch allgemein in Ilbenstadt bekannt. Wir müssen dem Propste zwingende Gründe zu gute halten warum er aus Klugheit die Gefolgschaft dem Erzbischof nicht abgesagt hat. Kaiser Friedrich Schrekensherrschaft und grausames Vorgehen haben wohl bewirkt, dass der Propst seine inneren Gefühle nach aussen zu bekunden nicht wagte. Hartmann konnte die vom Erzbischof verlangte Dienstgefolgschaft nicht verweigern, ohne sehr grossen Schaden für sein Kloster zu befürchten. Es durfte zudem den Zug für ganz harmlos halten, da mehrere glaubenstreue und gewissenschafte Männer jeglichen Standes sich in dessen Gefolge befanden. Die Lage war also eine solche, dass aus gewissen Klugheitsrücksichten eine Privatperson ihre innere Herzensmeinung eine zeitlang verheimlichen durfte um nicht in grössere Nachteile verstrickt zu werden. Auch hatte er wohl zwingende Gründe, das Klostervermögen dem kaiserlichen Schutze anheim zustellen, so dasse dieser Verkehr mit dem Kaiser durchaus schuldlos ist. Wann Propst Hartmann gestorben ist, ist nicht bekannt, im Necrologium ist sein Sterbetag am 22 Febr. eingetragen.

Ilbenstadt. H. KISSEL

* * *

LES CALAMITES DE L'ABBAYE D'HEYLISSEM PENDANT LA GUERRE DITE DE LA LIGUE D'AUGSBOURG (1689 — 1709)

La fin du XVIIIe siècle constitue pour nos provinces une époque de malheur.

La politique impérialiste de Richelieu et de Louis XIV, en provoquant une suite de guerres européennes, fut très funeste à notre pays. C'est, en effet, dans les plaines de la Flandre et de la Wallonie que les armées étrangères vinrent mesurer leurs forces. La Belgique servit à la fois de théâtre et d'enjeu à ces interminables conflits.

Les courtes années de relèvement et de prospérité, vécues au cours du règne des archiducs Albert et Isabelle, ne furent plus bien-

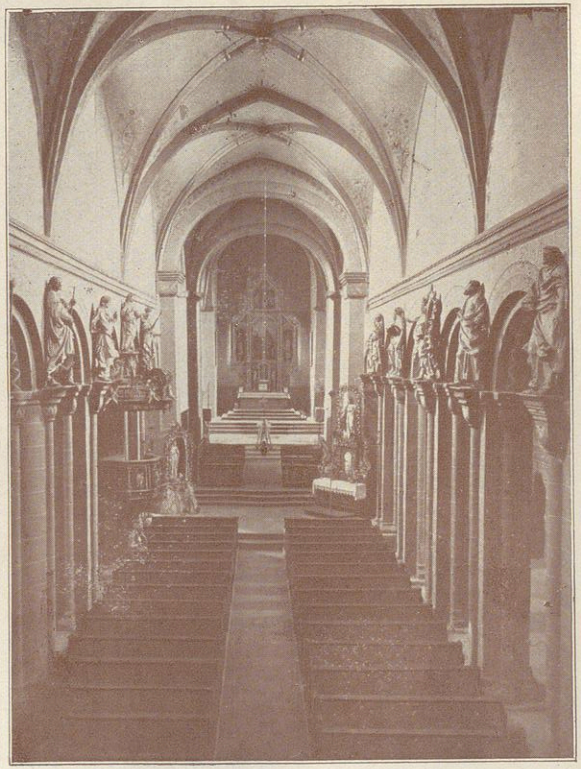

Choransicht mit Hochaltar.

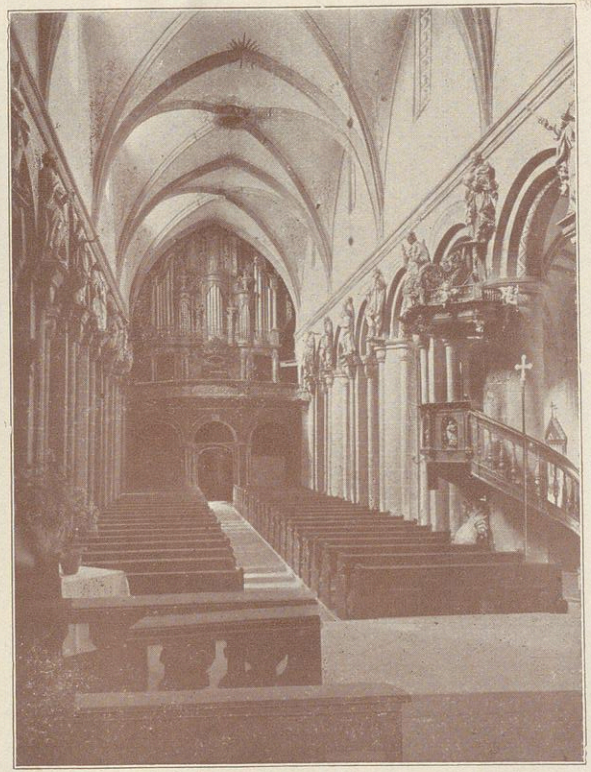

Orgel und Kanzel.

Inneres der Domkirche.

tôt qu'un mélancolique souvenir. Le passage incessant des troupes — tantôt alliées, tantôt ennemies — les escarmouches livrées à chaque rencontre, l'investissement ou la prise de nos villes et de nos places fortes, les contributions militaires et les cessions territoriales furent autant de causes qui ruinèrent nos finances aussi bien que notre commerce et notre industrie

Les communautés religieuses, principalement celles qui possédaient des domaines ruraux en Flandre ou en Brabant wallon, eurent beaucoup à souffrir. On dévastait leurs récoltes comme à plaisir, on les grevait de lourdes contributions, parfois on allait jusqu'à occuper leurs immeubles qui étaient convertis en casernes ou en dépôts de munitions.

Nous en trouvons un exemple à Heylissem.

Devenu prélat de son monastère l'année qui suivit la déclaration de la guerre, dite de la Ligue d'Augsbourg, Chaboteau inaugura son gouvernement dans des circonstances très pénibles. A plusieurs reprises il fut obligé de prendre la fuite pour échapper à une capture qui aurait pu être onéreuse pour les siens. De multiples contributions de guerre furent imposées à son abbaye. Nombre de ses granges furent dévastées et quelques-unes brûlées jusqu'à ras de sol.

Un cours du mois d'août 1693, les troupes du maréchal de Luxembourg pénétrèrent dans les bâtiments claustraux de l'abbaye, les pillèrent de fond en comble et exercèrent sur les religieux des actes de sauvagerie et de brutalité qui nous transportent à l'époque des Sansculottes.

Le prélat Chaboteau suivit de près toutes ces péripéties et les annota, ce semble, au jour le jour. Sa chronique débute au moment où il prit en main la crosse abbatiale et se prolonge jusqu'en 1709, année de sa mort.

A côté des faits de guerre, elle contient évidemment des données sur les événements de tout genre, survenus au monastère.

Le texte que je publie se trouve dans un mince registre, de forme oblongue et relié sur parchemin. Il était conservé autrefois dans la collection des *Cartulaires et manuscrits* aux Archives Générales du Royaume à Bruxelles, sous le n° 771. Lors du classement méthodique des archives de l'abbaye d'Heylissem, entrepris par Mr A. D'Hoop, il a repris son ancienne place dans le fonds de cette abbaye et porte actuellement le n° 8375 dans la section des *Archives ecclésiastiques*.

Un fragment de cette chronique a été imprimé jadis dans le *Bulletin de la Commission Royale d'Histoire de Belgique*. Nous

avons cru que cette publication pouvait être reprise avantageusement ici, vu qu'elle ne portait que sur quelques passages relatifs à des faits de guerre narrés dans notre manuscrit.

Pl. LEFEVRE, O. Praem.

Ad futuram memoriam rerum maxime notabilium, quae acciderunt sub regimine fratris Walteri Chaboteau, trigesimi abbatis Heylissemensis. -:-

Defuncto Amplissimo Domino Delfalise, ultima octobris anni 1689 (1), vocatur Bruxellas conventus noster ad procedendum ad electionem novi praelati ; cui praefuerunt Ampl. D. D. Philippus Turcom, Parcensis abbas et Illust. D. Christzyn, Brabantiae cancellarius. Contigit haec electio 7ª decembris ejusdem anni, in qua electus fui in abbatem. 12ª februarii 1690 advenerunt litterae patentes a rege, in quibus praefata electio confirmata inveniebatur et pecunia, id est 1000 flor. levati ad interesse pro eisdem patentibus levandis (2).

Post paucos dies transtulli me Namurcum, installandus ab Ampl. D. Ignatio de Heest, praelato Floreffiensi necnon monasterii Heylissemensis patre-abbate, qui propter excursionem hostium sive Gallorum ad nos venire detrectabat (3). Dominica *Laetare*, 5 martii installatus fui in ejus sacello ac beneficium infulationis accepi ab Illust. episcopo Namurcensi eadem die, ad parcendum expensis (4). In eadem civitate coactus fui residere usque ad mensem octobris apud charissimum Henricum Chaboteau, Consilii Namurcensis consiliarum, quia nobis tutum non erat morari in abbatia propter excursiones Gallorum, qui indifferenter in captivitatem adducebant abbates et cujusvis conditionis viros, quantumvis solverent contributiones (5).

---

(1) Hugues Delfalise fut abbé d'Heylissem depuis 1688 à 1689, après avoir exercé les charges de circateur, de proviseur et de curé de Jandrain. Archiv. Génér. du Royaume à Brux., AGRB, *Archives ecclésiastiques*, reg. 8334, fol. 12.

(2) Walter Chaboteau entra à l'abbaye d'Heylissem vers 1660 et fut successivement curé à Perwez et à Tourinnes-lez-Ourdons. *Ibidem*, fol. 13. — Le dossier de son élection comme abbé se trouve dans la liasse 36 des archives du *Conseil d'Etat* aux AGRB.

(3) Ignace de Heest abbé de Floreffe de 1686 à 1700. Barbier, *Histoire de l'abbaye de Floreffe* t. I, p. 390. 2e édition. Namur, 1892.

(4) Pierre Vandenperre, 10e évêque de Namur, de 1680 à 1695. N. Aigret, *Histoire de l'église et du chapitre de Saint Aubain à Namur*, p. 403-406. Namur, 1881.

(5) Les événements dont il est question ici et dans les notes suivantes sont presque tous des épisodes de la guerre dite de la Ligue d'Augsbourg (1688-1697),

15 decembris, media nocte, anni praefati, licet submisisset se abbatia nostra contributionibus quarum summam notabilem solveram ante paucas hebdomadas (1), conflagravit novum horreum plenum granis cum adjacentibus aedificiis usque ad domum ancillarum, quae eodem incendio cum reliquis quae stant ab eadem parte fuisset involuta nisi summa cum diligentia occursum fuisset. Contigit autem hoc incendium per marchionem de Bousfloers, Gallorum ducem, qui similiter ignem immiserat in spicarium nostrum, plenum fascibus et lignis et nonnullis granis, sed per Dei misericordiam nefarius illius conatus non successit, alias domum abbatialem cum annexis aedificiis et templo conflagrare necesse erat ; sed et partem mobilium spoliarunt.

Eodem anno, mense octobri, visitavi monasterium Langwadense in qualitate patris-abbatis, in quo aliquos exiguos defectus reformare conatus fui, et successit, Deo adjuvante (2).

Eodem die magna pars utrumque Heylissem exusta est ab eisdem cum mola nostra inferioris Heylissem, reparata pro 3oo imperialibus.

Eodem anno, mense maii, castrametatus est exercitus confœderatorum in vicina nostra et dux eorum, princeps de Waldeck, hospitatus in abbatia ac tota ejus aula per octo dies, ac per hanc occasionem omnes fere villici circumvicini grana sua amiserunt, cum ingenti nostro praejudicio.

Eodem anno, 1ª julii, commissus est conflictus in campo

---

dans laquelle Louis XIV marcha contre l'Europe toute entière. Dans les Pays-Bas ce fut une guerre de sièges. Le maréchal de Luxembourg se trouvait à la tête des armées françaises, le prince de Waldeck à la tête des bandes allemandes. Les français obtinrent de brillantes victoires : à Fleurus, en 1690, sur les Allemands, à Steenkerke en 1692 et à Neerwinden en 1693 sur Guillaume d'Orange. Ils connurent également des revers, entre autres la perte de la place forte de Namur où ils s'étaient fixés en 1692 et dont ils furent chassés par les anglais en 1695. La guerre se termina par des concessions mutuelles, conclues à la paix de Ryswick en 1697. — Le frère de l'abbé Chaboteau, dont il est question ici, est commémoré au 13 juillet dans le nécrologe d'Heylissem : *Com. clarissimi domini Henrici Chaboteau, fratris Amplissimi nostri, domini temporalis de Romeignée, necnon Namurci et Mechliniae consiliarii regii. Obiit anno 1707.* AGRB, *Arch. ecclés.*, reg. 9090.

(1) Voir au sujet de ces contributions AGRB, *Arch. ecclés.*, dossier n° 8927.

(2) Langwaden, prieuré de moniales norbertines, fondé d'abord à Coppendael, près d'Heylissem et transféré à Langwaden, en Allemagne, vers 1156. Ch. Hugo, *Sacri et canonici ordinis Praemonstratensis annales*, t. II, col. 39. Nancy, 1736. — Au sujet de ce prieuré voir plusieurs documents aux AGRB, *Archiv. ecclés.* n° 8379.

Flerucensi in quo per totam fere diem certatum est ; confœderati, nimio numero oppressi, terga verterunt, quod initium fuêre malorum subsequentium.

1691.

Defuncto R. Jacobo Tilmans, praeposito Langwadensi (1), in ejus locum substitui R. D. Ignatium de Witte (2), annuens desideriis monalium praetendentium habere se jus electionis. Institi et publico in capitulo protestatus sum me non in virtute electionis sed ex plenaria nostra potestate concessisse praefatum d. de Witte, idque in praesentia carissimi fratris mei uterini, D. Roberti Bucler, abbatiae Villariensis prioris (3) et nonnullorum aliorum praeclarorum vivorum.

Hoc eodem anno magna pars agrorum villicorum nostrorum, tam per grandines insolitae molis quam per militum transitus, est devastata adeo ut modica grana nobis sint tradita.

1692.

Obessa est a Gallis civitas Namurcensis, ipso die Pentecostes, et hac occasione iterum exulare coactus sum prae timore captivitatis ; insuper major pars agriculturae nostrae depasta est ab exercitu nostro, tendenti ad solvendam, sed frustra, praefatam obsidionem. Accidit etiam quod omnia bona abbatiae nostrae sita in Gallo-Brabantia omnino destructa fuerint ; quae autem circa Thenas et in Haglandia sita sunt, praesertim prata, per idem tempus exercitu nostro et in reditu et per reliquum aestatis sunt exesa.

1693.

Circa finem Junii castrametatus est dux Lutzemburgicus cum exercitu 100.000 hominum circumcirca abbatiam nostram, in qua et hospitatus idem dux per 10 dies, cum destructione omnium omnino tam granorum nostrorum quam villicorum, nullo reservato; praeterea cum silvae nostrae inter duas acies exercitus jacerent, infinitas quercus et omnia fere ligna caedrina absciderunt, ita ut

---

(1) Jacques Tilmans mourut le 25 mars 1691 à l'âge de 53 ans, après avoir exercé la charge prévôtale pendant dix-neuf ans. ABGR, *Archiv. ecclés.*, reg. 8334, fol. 13.

(2) Ignace de Witte, natif de Langwaden fut vicaire chez les sœurs puis cellérier et prieur à Heylissem. Il devint prévôt le 5 mai 1691 et mourrut le 13 novembre 1722. *Ibidem*, fol. 4 et 7v°.

(3) Robert Bucler ou Burlen, prieur de Villers, était né à Bouvines en 1632, entra à Villers en 1651 et mourut le 2 août 1704. ABGR, *Archiv. ecclés.*, reg. 10970 : Nécrologe de Villers.

damnum ab intelligentibus aestimaretur ad 100.000 florenorum. Idem quoque accidit circa silvas nostras de Stoquoies, Taniers, Brevau et Simonis de Brou.

29 julii iterum commissum est praelium inter confœderatos et Gallos a medio quintae matutinae usque ad secundam postmeridianam, in quo iterum succubuere nostri ac fugam inire coacti sunt ac victoria mansit penes Gallos, sed infausta ac cruenta, cum internecione viginti circiter millia hominum, inter quos multi primores et duces exercitus occubuerunt. Contigit hic conflictus in Nederwinde et pagis vicinis, nobis spectantibus, qui extremae miseriae nostrae causa fuit. Si quidem contigit spoliari ab hispanis quinque gallos ante portam nostram inferiorem, eorumque equos abduci, quos licet parvi vel nullius valoris essent solvere coacti sumus per 500 imperiales. Praeterea eodem tempore spoliatus fuit currus comitis de Nassau in exercitu Gallorum militantis, qui a nobis et equorum valorem et eorum quae curru continebantur exegit et solvere debuimus.

Tandem 14 augusti, ex mandato ducis Lutzemburgici spoliatio monasterii evenit, eaque ad duos dies sequentes continuata, tanta cum inhumanitate ut quotquot confratres in manus illorum inciderunt penitus nudi usque ad carnem sint exuti, quorum plerique inter stramina latitantes, quo nuditatem suam absconderent, iterum se producere nudos coacti sunt a nebulonibus, propter enses quos punctim in eorum corpora stringebant. Et unum quidem ex illis in tali statu existentem posuere super summum altare, quem etiam per genuflexiones et per risum adorabant, monentes ut per actum contritionis ad mortem se disponeret ; acceptis diversis vulneribus manus eorum evasit. Alterum confratrem, septuaginta quatuor annorum, non minori habuerunt ludibrio, quem pariter ad cutem denudatum, chorali cappo indutum, minis jusserunt canere *Salve Regina* ac sclopetorum rumore perstrepentes et diversis ensium puncturis lancinatum abire permiserunt ; qui paucas tandem post septimanas vita excessit, uti et tres alii quos Omnipotens habeat in sua sancta pace. Tandem ablatis omnibus pecoribus, equis, vaccis, porcis, volatilibus, confratrum vestibus ac eorum uti et totius abbatiae lineis, ecclesiae ornamentis, stanneis et argenteis vasibus, lectis, stragulis, omnes confratres dilapsi sunt palentes, nudi, sine pera et calceamentis, exceptis iis qui vestes lineas a rusticis emendicare sunt coacti.

Post aliquot septimanas ad monasterium revertuntur aliqui sed pauci confratres, divinum officium peracturi, in angustiis et

summa rerum omnium penuria viventes, deficientibus necessariis ad vitam ordinariam ducenda et quia paupertas species est leprae, ab omnibus qui antea nos suspiciebant deserti fuimus et si quae debita platealia habebamus a nobis implacabiliter exigebantur, ac lites innumerae intentatae nobis fuissent si per pecunias mutuo et ad interesse levatas iis non satisfecissemus. Pro cumulo miseriarum factum est ut terrae nostrae, defectu equorum, magna ex parte incultae manserint et si quas excoluimus paucos vel fere nullos fructus produxere, quia non debito tempore et accedente hieme fuerunt seminatae. Idcirco messis sequentis anni ita fuit modica ut grana necessaria ad seminandum vix suffecerint ; propterea per biennium quae necessaria fuerunt pro pane et potu debuimus nobis comparare, idque pretio exorbitante. Quod de terris agriculturae nostrae superius dictum est, id quoque intelligendum de colonis nostris, qui vel deseruerunt vel deficientibus viribus terras non coluerunt, qui etiam trium vel quatuor annorum nihil vel valde modicum dedere. Erat ergo videre miseriam quae tanta fuit ut paucos fratres domi retinere potuerimus, reliquis vel ad parentes vel ad diversa ordinis monasteria migrantibus. Ego vero fere per annum Lovanii exulavi id est usque ad messem anni 1694 quae iterum ita exigua fuit, ut ultra quae sata fuerunt ad tres tantum menses provisionem subministrabant, colonis interim nihil omnino subministrantibus propter castrorum metationem primo circa Haglandiam per duos fere menses et de post circa Boneffiam et Perwetum, sicque omnes segetes vel comestae fuerunt vel conculcatae. Circa hujus anni autumnum ac deinceps, tanta fuit hominum ac pecorum mortalitas, praesertim in pagis vicinis campo in quo conflictus supradictus contigit, ut in nonnullis locis duo tresve tantum incolae hunc luem evaserint, quae contigit partim ex aeris infectione propter cadaverum insepultorum faetorem intollerabilem, partim ex defectu alimentorum et aliis miseriis quae praelia et conflictus ac exercitus metationem solent comitari et subsequi (1).

1695.

1ª Julii obsessa est civitas Namurcensis ab confœderatis eademque 1ª septembris cum castro reversa est in potestatem regis nostri catholici, eaque propugnata fuit a Gallis summa cum resistentia, munita nimirum castellis exterioribus arte et natura, accedentibus 15000 militibus praesidiariis, quibus praeerant in arte militari cla-

(1) L'abbaye dut emprunter une somme de 25.000 flor. pour couvrir les dégats à ses récoltes. AGRB, *Arch. ecclés.*, dossier nº 8941.

rissimi duces. Sed invicta nostrorum, praesertim Anglorum oppugnantium intrepiditas, haec omnia perfregit obstacula elusitque regis Galliae 100.000 hominum conatus, praetendentium obsidentium castra irrumpere solvereque obsidionem, qui etiam summa cum velocitate et rubore Gallias repetere coacti sunt, ex praesidiariis vero 5.000 tantum salvi et incolumes civitate sunt egressi.

Sed et haec obsidio, quantumvis bono publico utilissima, abbatiae nostrae fuit iterum perniciosa. Quidem Gallorum exercitu circa Perwetum castrametante, emissi sunt 3000 milites ad abbatiam nostram et illam spoliavere iterum, majori tamen rusticorum quam castra ac fugam postridie capessere, alioqui iterum quod apud nos salvaverant. Casu et bona fortuna nostra contigit hostes solvere castra ac fugam postridie capessere, alioqui iterum quod apud nos erat et granorum tam excussorum quam in paleis existentium spoliare erat in animo.

Causam tam infensi illorum in nos animi hic paucis attingere posteris utile est et scriptis mandare. Gallorum exercitu in agris nostris et circumvicinis castrametante, ut supra insinuatum est, contigit partem praesidiorum civitatis Leodiensis ad nostrum exercitum pergere, quod ubi rescivit dux Lutzemburgicus, illos adoriri statuit, detractisque ex suo exercitu 12.000 equitum ad illos properat. Sed comes de Tilly, praefatorum praesidiariorum dux, praemonitus, honesta fuga se conatibus Lutzemburgici substraxit et sic ejus molimina effugit feliciter, amisso tamen parvi sui exercitus apparatu. Lutzemburgicus itaque videns se delusum cum rubore ad castra sua revertitur, causamque vanae suae et inutilis expeditionis in nos rejecit, illumque ab uno ex nostris detectum fuisse sibi persuaserit ac reliquis exercitus magnatibus utrum vanus fuit ejus praetextus sed proprie verus pretextus spoliandi monasterium, quem noverat innumeris mobilibus refertum tam nostrorum quam aliorum, ut hac ratione exercitum pene attritum et tanta clade affectum recrearet ac solaretur.

Revertendum igitur, post hanc digressionem, ad ea quae hoc anno acciderunt.

Provisor itaque noster, cum ad castra pergeret cum aliquibus minusculis, quibus animum ducis De Villeroi demulceret, odii Lutzemburgici in nos haeres, incidit in manus 5 nebulonum Gallorum, quem alligant ad arborem per aliquot horas, mortem intentant, fere nudum exuunt, chlamidem auferunt et equum, quem tamen restituere mediantibus duabus pistollis.

Ut tandem iis quae de superioribus annis hactenus dicta sunt

coronidem imponamus, pro nostrarum miseriarum incremento contigit a nobis per hostes contributiones exorbitantes extorqueri, si quidem bellis anterioribus contributio tolerabilis existebat, quae nunquam 800 florenos annuatim excessit, hujus vero belli, quod anno 1689 sumpsit initium, ad summam 2500 florenorum quotannis ascendit et hac ratione et propter alias miserias superius enarratas coacti fuimus gravare monasterium multo œro alineo, alias monasterium periculo extremi incendii erat expositum vel penitus erat deserendum.

Sed per Dei misericordiam, qui non patitur suos tentari supra id quod possunt, sed dat illis cum tentatione proventum, factum est me ad deputationem Ordinum Brabantiae assumi, quod non modicum calamitatis nostrae futurum est sublevamen, si annorum sex terminos complere a Domino Deo datum fuerit. Igitur 19 octobris 1695 convenere Bruxellas Illustrissimi domini Mechliniensis et Antverpiensis ac omnes abbates quibus electionis jus competebat, exceptis tamen duobus, et una voce dempta in deputatum sum electus, annum aetatis 38 nunc agens. Accidit feliciter quod electionis nostrae tempore statuum congregatio in Parcensi refugio haberetur, et ab amplissimo ejusdem cœnobii abbate praefatum refugium conduxi cum mobilibus ad sexennium, annue pro 500 florenis ; unde factum est ut a rheda abstinuerim, quod non modicum restaurationi nostrarum miseriarum conferet emolumenti. Causa vero ob quam in praefato loco Ordinum facta est congregatio haec fuit : si quidem confœderatis civitatem Namurcensem obsidentibus, Galli ad quinque œdium millia et amplius bombis solo aequarunt, adeo ut medium urbis non esset aliud quam congeries lapidum ac domus civica iisdem ruinis oppressa fuit (1).

5ª Junii hujus anni interfui infulationi Ampl. D. Tongerloensis Antwerpiae, per modum assistentis, cum Ampl. D. Sancti Michaëlis et a praefato Tongerloensi pro honorario accepi duo candelabra argentea (2).

---

(1) Ce refuge était le bâtiment actuel de la poste, situé à l'angle de la Montagne du Parc et de la rue de la Chancellerie. Comme le dit le chroniqueur, c'est là que les Etats s'assemblèrent depuis le bombardement de Bruxelles par Villeroi et déposèrent leurs archives. A. Henne et A. Wauters, *Histoire de la ville de Bruxelles*, t. III, p. 295. Bruxelles, 1845.

(2) L'abbé de Tongerloo en question était Grégoire de Piëra qui gouverna de 1695 à 1723. W. Van Spilbeeck, *De abdij van Tongerloo*, p. 511-526. Lierre, 1888. — L'abbé de Saint-Michel est Chrysostome Teniers, qui gouverna de 1686 à 1709. A. Sanderus, *Chorographia Sacra Brabantiae*, t. I, p. 109. La Haye, 1726.

5ª decembris ejusdem anni commissio data est mihi a Rege visitandi abbatiam Floreffiensem (1).

8ª ejusdem mensis adstiti infulationi Ampl. abbatis Bernensis cum Ampl. D. praelato Grimbergensi, vicario generali, et contingit in capella Illustr. Archiepiscopi Mechliniensis (2).

1696.

12ª februarii interfui tamquam assistens consecrationi Ampl. D. abbatis Laubiensis, ordinis Sancti Benedicti, quae facta est in capella Illustr. archiepiscopi Mechliniensis (3).

1697.

Tandem, annuente Dei gratia, pax inita est 20ª septembris, magno totius Europae bono, et per hunc tractatum abolitae exutraque parte omnes contributiones et earum postergata ut et ab Illustrissimis Brabantiae Ordinibus omnes talliae usque ad annum 1697 exclusive, quod tandem huc usque habuit locum erga pagos (4).

1698.

8ª martii ex commissione Regis interfui electioni novi abbatis Ninoviensis, cum Illustr D. Voortspoel a secreto Consilio et D. Galvau ejusdem secretario (5).

Eodem anno acquisivi 6 magnas virgatas silvae, 48-12, idque ab haeredibus Du Perrou.

1699.

Nota quod ad nos venit quidam Paschalis David cum uxore sua, Maria Rega, utrique jam vetuli et improbes, qui nobis crearunt 400 florenos annue super omnia bona sua, cum hac adjectione quod a die contractus initi possemus omnimodam bonorum suorum administrationem suscipere. Haec bona vero consistunt in villa jacente in Orpio parvo, continenti domum, horreum, stabulum, caulas ovium et curtem 4 bonariorum adjacentem et 74 bonaria terrae arabilis.

---

(1) Sur cette visite, voir V. Barbier, *Histoire de l'abbaye de Floreffe*, t. I, p. 392. Namur, 1892.

(2) L'abbé de Berne, dont il s'agit, était Norbert de Jode qui gouverna de 1694 à 1705. C. L. Hugo, *o. c.*, t. I, col. 335. — L'abbé de Grimbergen, Josse Bassery, gouverna de 1692 à 1698. A. Sanderus, *o. c.*, p. 150.

(3) L'abbé en question s'appelait Augustin Jonnaux qui gouverna Lobbe depuis 1696 à 1707. Vos, *Lobbe, son abbaye et son chapitre*, t. II, p. 319- 320. Louvain, 1865.

(4) Paix de Ryswick, 1697.

(5) L'abbé de Ninove élu était Charles Charité qui gouverna son abbaye de 1698 à 1701. A. Sanderus, *Flandria Illustrata*, t. III, p. 191. La Haye, 1732.

Item in altera villa sita in Perwez prope Leeweas, continente 15 circiter bonaria cum aedibus, stabulis et horreo necessario. Item 5 circiter bonaria in Authgaerde. Secum adduxerunt 4 equos cum 6 vaccis et porcis plerisque ; cesserunt omnia grana jam seminata cum onere illis praebendi omnia necessaria quoad vixerint. Nota vero quod praefata villa de Orpio parvo sit gravata reditibus qui, exceptis 7 modiis siliginis haereditariis et censibus, refundi possent, unde de facto redeminus 95 florenos annuos erga dominum temporalem ejusdem loci, tantumdem adhuc affectis supra eamdem villam. Item debet adhuc 45 flor. cuidam domicellae Rouvroir canonissae in Andenne. Item capitulo S. Gudulae Bruxellis 12 halstaria affecta super 9 bonariis. Item abbatiae Gemblacensi 5 florenos affectos super 3 bonaria. Item acquisivi a Laurentio Naveau 11 virgatas magnas silvae prope silvam nostram de Rollene, pro 60 flor. Item a Joanne Rengium 7 virgatas magnas terrae sitas et junctas silvae de Crumene inferius, superius et versus Mosam 3 nostris bonariis versus Lovanium pastori Opheylissem pro 48 floren. procedentibus ex refusione capitalis 3 flor. ex parte viduae magni Aegidii ex Hamteau qui reditus erat redimibilis.

Item a villico nostro Visschenet in Stoquoie 3 1/2 bonaria terrae sita inter terras collinae nostrae, ibidem ab ipso acquisita a vidua Kinnet ex Molembasio Sancti Petri ; eadem bonaria nobis cessit loco vini soliti dari in renovatione elocationis.

Nota quod tempore deputationis obtinuerim a Consilio Finantiarum deputationem seu remissionem 1800 floren. quos regi debebamus pro subsidiis et impositis plurium annorum.

Demum anno 1698, illustrissimi deputati diviserunt iterum 1900 floren. restantes ex talliis et aliis oneribus publicis, idque ad annum 1697 inclusive, ita ut jam restet solvendus annus 1698.

Haec est autem pertinens deputatorum nobis factarum specificatio.

	29 martii 1695	——	1781-0
It.	1 julii 1697	——	550-0
It.	12 decembris	——	2369-18

Tempore vero deputationis usque ad praefatum 12 diem decembris solvi ex meis vacationibus receptori Lovaniensi 1200 fl.

Item acquisivi a Vriesert domino de Puercum 6 virgatas magnas silvae adjacentis silvae nostrae, vulgo La Grande Sart, pro 36 flor.

Nota quod pro majori animarum salute et confratris cohabitantis D. pastori de Wersbeek solatio, qui quidem vicarius ad magnum milliare excurrere debebat ad ecclesiam de Thiel-Sancti-Mar-

tini, tam ad celebrandum diebus dominicis ac festivis, necnon ad administrandum sacramenta, etiam nocte intempesta, tempore brumali, unde fiebat quod interdum aliqui morerentur sine sacramentis, propter locorum distantiam et angustias temporis ; ad ergo vitandum haec inconvenientia cessi omnem decimam nostram ibidem, ac insuper emi 3 bonaria tam terrae quam prati, pretio 500 flor. Domum ibidem jam ab aliquot annis aedificatam, et per bella multum deformatam, in meliorem statum redegit confrater noster Fredericus Adams ; illam inhabitare caepit hoc anno 1699. 1701 persolvi reliquos 250 flor. (1).

1700.

28ª junii, ex commissione Illustr. Generalis, ivi ad monasterium Sancti Gerlaci cum Ampl. D. Tongerloensi, ibidem informaturi de vita et regimine praepositi. Post litem intentam per quatuordecim dies, conventum est tandem quod praefatus praepositus infra sesquiannum cederet officio, consensitque in electionem coadjutoris, et per pluralitatem votorum electus fuit confrater noster Fr. Van Couwenberg, S. Th. lic., necnon collegii praemonstratensis Lovanii praeses (2).

13ª augusti commissus fui a Rege ad excipienda suffragia confratrum Floreffiensium, idque cum comite de Bruway, gubernatori Namurcensi et praeside Consilii Namurcensis. A Rege vero denominatus fuit R. D. De la Perle, magister in Wanse, prope Huium (3).

3ª octobris, quae erat dedicatio ecclesiae nostrae, Illustr. episcopus Porphiriae, Summi Pontificis sacrista, summam missam pontificaliter celebravit, praesentibus pluribus abbatibus.

1701.

Mense julio, iterum profectus sum in Sanctum Gerlacum cum Ampl. D. Tongerloensi, ex nova commissione Illustr. D. Generalis, Ampl. D. Belli Reditus et Leffiensi. Praepositus tandem cessit loco impositurus finem difficultatibus ejusdem loci et intervenientibus

---

(1) Frédéric Adams fut successivement vicaire à Wersbeek, premier curé à Thielt, puis curé à Glabbeek en 1717. En 1719 il retourna à l'abbaye pour y devenir cellérier mais fut nommé, dès l'année suivante curé à Wersbeek. Il mourut à Heylissem le 10 décembre 1735 après avoir résigné sa cure. AGRB, *Archiv. ecclés.*, reg. 8334, fol. 16.

(2) François Van Cauwenberg, de Tirlemont, fut successivement professeur de théologie et de philosophie à Heylissem, curé à Wevelincourt, président du collège des prémontrés à Louvain et prévôt de Saint-Gerlac en 1701. Il mourut le 25 février 1718 à l'âge de cinquante-cinq ans. *Ibidem*, fol. 15.

(3) Cette élection eut lieu du 17 au 18 août. L'abbé Bernard de la Perle gouverna de 1701 à 1718. Barbier, *o. c.*, p. 398 et sv.

et iisdem abbatibus et me presentibus installatus fuit R. D. Couwenberg ab Ampl. D. Tongerloensi (1).

6ª octobris, finito fere termino deputationis nostrae, iterum assumptus fui in deputatum per votorum pluralitatem pro sex annorum termino. Sit Deo laus, qui rogandus ut tantum det vitae quo possim succurrere abbatiae nostrae, aere alieno laboranti.

31ª octobris, tandem convenimus cum Illustr. episcopo Namurcensi, praesente ejus vicariatu, super litem valde dispendiosam super pastoratum de Jacea, quem regularem esse contendebamus, aliis contrarium sustinentibus. Compositio ita facta est ad redimendam vexam, nimirum quod Illustr. episcopus cum suo vicariatu incorporaverit in perpetuum praefatum pastoratum mensae abbatiali, cum unione sex vel septem beneficiorum satis pinguium, ea conditione tamen quod capitale ducentorum flor. in favorem seminarii episcopalis numeraremus, quod et eodem die factum, hoc per precautionem adjecto quod si aliquando pastoratus Ordinis nostri per Summum Pontificem saecularisarentur, eo casu praefatum seminarium dictam summam capitalem refundere, vel reditum ad ratam ducentorum florenorum nobis quotannis persolvere teneatur. Primus pastor in Jacea institutus est ex cellario frater Jacobus de Loen (2).

30ª decembris 1701 fui iterum commissus a Rege ad recipienda suffragia confratrum Ninoviensium, idque comitante D. Voorspoel, de secretioris Consilii (3).

Nota quod spatio sex annorum deputationis exposuerim ex stipendio regio 21.801 flor., ultra proprias expensas, uti patet legenti hoc manuale usque ad mensem novembris 1701.

1702.

Mense junii installavi Ampl. D. De Bruyn in abbatem Parcen-

---

(1) L'abbé de Tongerloo, dont il est question ici était Grégoire de Piëra, voir p. 388, note 2. — L'abbé de Beaurepart s'appelait Pierre-Alexandre de Falloize, qui gouverna de 1695 à 1706. J. Daris, *Notices sur les églises du diocèse de Liège*, t. IV, 2e partie, p. 17. Liège 1871. — L'abbé de Leffe, Pierre Lefebvre, gouverna de 1672 à 1704. U. Berlière, *Monasticon Belge*, t. I, p. 129. Namur, 1890-1897.

(2) Au sujet de ce procès voir AGRB, *Archiv. ecclés.*, nº 9050. — L'évêque de Namur, dont il est question, était Ferdinand, comte de Berlo de Brus, qui administra son diocèse de 1696 à 1725. A. Aigret, *o. c.*, p. 406-410. — Jacques Van Loon, religieux d'Heylissem fut successivement curé à Berwez depuis 1694, cellérier conventuel depuis 1697, premier curé de Jauche en 1701 et curé à Pellaines en 1709. Il mourut le 14 août 1729. AGRB, *Archiv. ecclés.*, reg. 8334, fol. 15vº.

(3) L'abbé élu à Ninove était Denys Freysers, qui gouverna de 1702 à 1712. A. Sanderus, *Flandria illustrata*, t. III, p. 191. La Haye, 1732.

sem et postridie eidem astiti in ejus inauguratione Mechliniae (1).

1704.

2ª februarii, quantum assistens adfui infulationi Ampl. D.Gerardimontis, quae facta est in capella Illustr. Archiepiscopi Mechliniensis, coasistente Ampl. D. abbate Bernensi (2).

Item 9ª novembris 1704 astiti installationi Ampl. D. abbatis Eenamensis, Ordinis Sancti Benedicti. Item astiti infulationi Ampl. D. abbatis Eenamensis in Flandria, prope Alderundam (3). Item abbatis Frigidimontis, Bruxellis, infulationi (4).

Nota quod anno 1705 obtinuerim a dominis deputatis moderationem in talliis, quod hactenus nulli fuit consensum pro tribus annis 1703, 4, 5, pro singulis ex his tribus 234 flor., importans summam 702 flor., poculi vero in quadrantem 150 flor. pro anno 1705 et importae 150 flor. quae omnia continent 1052.

1709.

Restauratio villae de Majori Cappendael, quae olim destructa fuerat usque ad fundamentum. Hoc anno resumpsimus structuram aedificiorum Majoris Cappendael, ubi jam ab aliquot annis (anni 1698) insigna horreum, stabula necnon ovilia cum domo braxatoria ex cocto latere jam fuerant aedificata. Hoc autem anno, destructo antiquo sacello, quod ruinam minabatur, alium domui contiguum extruximus, necnon columbarium supra majorem portam fuit collocatum. Nota quod praefatum sacellum cum novo columbario in totum, tam pro tegumento quam opera manuum et calce, constiterunt 300-8. et quod in hac summa 300 flor. contineantur expensae factae in 80.000 laterum et pavimentorum, applicandorum ad extractionem domus ; isti vero lateres constiterunt, tam pro confectoribus quam hullis et carbonibus, 192 flor. 14 stuf (5).

---

(1) Paul de Bruyn succéda à Van Tuycom comme abbé du Parc et gouverna jusqu'en 1719. R. Van Waefelghem, *Le Nécrologe de l'abbaye de Parc*, p. 65-66. Bruxelles, s. d.

(2) L'abbé élu était Ghislain Coucke, qui gouverna jusqu'en 1713. A. Sanderus, *Fland. Illustr.*, t. III, p. 176. — L'abbé de Berne était Norbert de Jode, dont il a été question plus haut.

(3) L'abbé d'Eenam élu était Englebert de Busleyden qui gouverna jusqu'en 1709. A. Sanderus, *Flandria illustr.*, t. III, p. 165.

(4) Le prévôt de Caudenberg dont il s'agit était Thomas Bernaerts qui gouverna jusqu'en 1720. P. Lefèvre, *Les chanoines de Caudenberg à Bruxelles*, p. 16 (Extrait des *Bijdragen tot de Geschiedenis bijzonderlijk van het aloude Hertogdom Brabant*, 1907).

(5) Une description de la ferme de Chapeauveau en 1730 se trouve au nº 8598 des AGRB, *Archiv. ecclés.*

CHRONICON

BELGIUM

Abbatia Averbodiensis

In het maandschrift *Limburg*, bd VII [1925], bl. 1-6, publiceert Dr. C. Godelaine een artikel onder titel *Een lapje Zeventiendeeuwsche Dorpszeden en Gebruiken.* Hij publiceert er een paar bladzijden *Consuetudines notate Anno 1664 circa finem Octobris,* welke betrekking hebben tot de door Averbode alstoen bediende parochie Tessenderloo, en werden opgeteekend door pastoor Hugo Ooms († 25 Jan. 1676), O. Praem.

Voor de Premonstratenzer geschiedenis heeft dit factum vanzelfsprekend weinig belang. Interessant is het wel voor de innerlijke geschiedenis van den norbertijner parochiedienst. Af en toe geeft het ook een détail over het leven binnen de abdij van Averbode. Voor den geschiedschrijver der parochie Tessenderloo is het een dokument van reëel belang.

Buiten de editie van den tekst, geeft Dr Godelaine een mager inleidingetje en een mager slot. En, jammer, dan bestaan inleiding en slot voor de helft nog uit zoutelooze en onverantwoordelijke geestigheidjes.

E. V.

A la réunion de la " Zuid-Nederlandsche Maatschappij voor Taal- en Letterkunde en Geschiedenis ", tenue à Louvain le 18 septembre, le R. P. Van Mierlo, jr., S. J., donna lecture d'une très intéressante étude traitant de Chrystophore Butkens, comme rédacteur de fausses chroniques. L'une de ces chroniques n'est autre que la *Vita Beati Arnikii* en rapport avec la fondation de l'abbaye d'Averbode. Le savant conférencier montra comment, de par un complexe d'investigations et de recherches, il parvint à identifier l'auteur de cette chronique, qui n'est autre que ce Butkens, l'écrivain connu des *Trophées du Brabant.* L'étude du P. Van Mierlo, qui ne laisse d'intéresser grandement nos lecteurs, trouve sa place tout indiquée dans ces *Analecta,* où elle paraîtra l'année prochaine.

A. E.

Uit een paar perkamenten knipsels, dit uit oude boeken van het archief der abdij van Averbode waren losgemaakt, meent P. Dr. D. A. Stracke, S. J., te mogen besluiten tot het bestaan van eene tot nutoe onbekend frankisch ridderroman, die misschien zou aanverwant zijn met het Roelandlied of met Gui de Bourgogne. De conclusies van zijn onderzoek deelt P. Stracke mede in een lezenswaard artikel *Een onbekende Frankische Roman,* gepubliceerd in het *Tijdschrift voor Taal en Letteren* (Uitg. W. Bergmans, Tilburg), 1925, bl. 240-255.

E. V.

Abbatia Grimbergensis.

H. van Heesch, prieur de l'abbaye de Grimbergen, nous donne une seconde édition de son livre fort goûté : *Vrouwenzorg* (Brussel, Katholieke Werking, 1926, 143 p.).

Abbatia Helissemiana (Heylissem).

Le chan. Pl. Lefèvre dans son répertoire : *Les portraits conservés dans les abbayes norbertines de Belgique,* (p. 16. Bruxelles, 1917) mentionne un portrait peint par Jacquin, de l'abbé Demanet d'Heylissem (1790-1809). D'après les renseignements que nous donne l'abbé Ploegaerts, curé de Corbais, il existe une autre toile représentant les traits du prélat. Son auteur est inconnu. Demanet y est figuré avec les divers attributs de sa charge. On remarque au bas du tableau les armoiries abbatiales et la devise : *Prudenter et simpliciter.* Les dimensions sont 0.77 sur 0.70 cms. Lorsque les religieux furent chassés d'Heylissem par les troupes révolutionnaires, le prélat se retira quelque temps chez son frère, fermier à Isnes ; selon toute probablité, le portrait fut confié au métayer. Au début du XIXe siècle, le notaire de Franckem, de Jambes, propriétaire du domaine d'Isnes, acquit la toile. Elle redevint la propriété de la famille Demanet de Nil-Saint-Vincent, vers 1811. Actuellement elle est aux mains de M. Polet-Demanet, tenancier de la ferme de Jeronvillers, à Gentinnes.

J. LAVALLEYE

Abbatia Parchensis.

A l'occasion du second Congrès de la Campine, qu'il présida si dignement, le Rév. Chan. J. E. Jansen, archiviste de la ville de Turnhout et curé à Beuzet, vient d'éditer un *Bio-bibliographisch Naamboek der Voormannen en voorname Familiën der Kempen.* (108 p. Brecht, Braeckmans, 1925). Il ne s'agit que d'une énumération, par ordre alphabétique, de tous les noms glorieux de la Campine anversoise. La lecture en est nécessairement aride, mais pour quiconque s'occupe de l'histoire, de la littérature ou de n'importe quelle autre science au sujet de la Campine, il se trouve dans ce volume une mine d'or à exploiter.

A. E.

Abbatia Postellensis.

" *Eucharistisch Leven* ", par Everm. Van den Bergh, sous-prieur de l'abbaye de Postel, obtient une seconde édition, " revue et considérablement augmentée " (Baasrode, Bracke, 1925, 282 p.). Ce charmant volume eut beaucoup de succès, dans sa première édition, et fut grandement loué par le Card. Van Rossum, protecteur de l'Ordre de Prémontré, dont la lettre est insérée dans la nouvelle édition.

Abbatia Tongerloensis.

Madame J. Gabriels, dans une étude publiée dans " Vlaamsche Arbeid ", sous le titre : " Het klassicisme in Vlaanderen tusschen de jaren 1720 en 1740 of Guilelmus Ignatius Kerrickx", donne le projet d'ornementation d'une église, qu'elle suppose être celle de l'abbaye de Tongerloo, avant la révolution française. Cette notice, avec la vue photographique qui l'accompagne, est de la plus haute im-

portance, parce que nous retrouvons là un des rares vestiges de l'intérieur de cette magnifique église abbatiale, disparue dans la tourmente révolutionnaire. La supposition de Mme Gabriels coïncide avec ce que nous avons conservé de l'œuvre de Kerrickx. L'église paroissiale de Tongerloo possède un confessional qui se rapproche singulièrement du dessin de la reproduction. De même la plupart des médaillons qui ornent la partie supérieure de la boiserie sont actuellement la possession de l'église de Hersselt où quelques-uns ont été adaptés plus ou moins heureusement à la chaire de vérité et au jubé et où les autres attendent encore une destination problématique.

A. E.

Le 3 juillet dernier eut lieu à l'Université de Louvain, devant le recteur et les membres de la faculté, la promotion académique de M. Ambroise Erens, au grade de docteur en sciences morales et historiques. Le travail historique soumis au jugement de la docte faculté porte comme titre: *Tongerloo en 's-Hertogenbosch. De dotatie der nieuwe bisdommen in Brabant. 1559-1596.* Tongerloo, 1925. L'on trouvera, ci-dessous, un compte-rendu de cette étude très remarquable, à laquelle les professeurs ne ménagèrent ni les éloges, ni l'honneur d'une critique serrée. La soutenance comportait en même temps la défense de quatorze thèses prises dans le domaine historique, dont une se rapportait à notre Ordre : " Dans l'état actuel de notre documentation, il est impossible de fournir une histoire critique de saint Norbert et de son œuvre ".

H. L.

Diverses villes du Brabant septentrional (Hollande), avec la généreuse coopération du conseil communal, ont édité d'intéressantes plaquettes où, sous un aspect séduisant, leur centre est recommandé à la curiosité des touristes et aux espérances des industriels. Nous en signalons ici deux, qui donnent un appoint, — si faible soit-il, — à l'histoire norbertine, par le fait que le passé de notre Ordre, et en particulier de l'abbaye de Tongerloo, fut intimement mêlé à celui de ces cités.

J. T. Boekholt édita *Roosendaal en Nispen* (Amsterdam, Alta, 1924, 67 p.). Il fut un temps où Nispen était un centre de vie paroissiale intense, et où Roosendaal n'était qu'une *quarta capella* (XIIe s.). La situation est changée et une évolution, d'ordre économique surtout, a fait de Roosendaal, grâce à sa situation favorisée et à son commerce de tourbe, une jolie ville de province. Tongerloo avait dans ces parages ses grandes tourbières à côté de celles de la famille de Nassau. Tongerloo dirigea aussi, depuis le XIIe siècle, le ministère paroissial à Roosendaal et desservit actuellement encore l'église primaire. Il va sans dire que les souvenirs historiques, qui forment la première partie de cette plaquette, rappelent abondamment le passé de l'abbaye campinoise.

A. J. A. C. Van Delft donna au public *Tilburg als woonstad en nijverheidscentrum* (Tilburg, Bergmans, 1923. 95 p.). En 1232, l'abbaye de Tongerloo acquit le patronage de l'église de Tilbourg, et l'année suivante les dîmes de West-Tilbourg. De là des rapports intenses avec l'abbaye, lesquels peut-être ne se trouvent pas assez mis en lumière dans le présent volume.

A. E.

P. Dr. J. Van Mierlo, jun., S. J., publiceert een artikel *De Bijnaam van Lambrechts Li Beges en de vroegste Beteekenis van het woord Begijn* in de

Verslagen en Mededeelingen der Kon. Vlaamsche Academie, 1925, bl. 405-447.

Hij wijst er o. m. op dat in de XIIe eeuw, de dubbelkloosters der Premonstratenzers een deel der begijnen (zonder daarom bepaald *beghini* of *beghinae* te *heeten)* had opgenomen (bl. 405).

In de verklaring van het feit, dat de naam *begijn* omstreeks 1230 stilaan zijn ongunstige beteekenis ging verliezen, meent de schrijver met reden te mogen duiden op de verdwijning der Premonstratenzer dubbelkloosters. Nadat die kloosters hadden opgehouden een deel der *mulieres religiosae* binnen hun muren op te nemen, doolden de verlatenen, die geen plaats in de abdijen vonden, als schapen rond zonder herder. Het gevaar, dat ze zouden verloren gaan, steeg met den dag. Dat begrepen de besten onder de priesters. En aldus zou de naam *begijn* eerst een onverschillige, later zelfs een goede beteekenis gekregen hebben.

E. V.

Hebdomada Neerlandica studiorum rei archeologicae et historicae.

Au congrès d'Histoire et d'Archéologie (Nederlandsche Studieweek voor Kunstgeschiedenis) qui eut lieu à Breda du 2 au 5 septembre, Em. Valvekens, archiviste d'Averbode donna une étude sur les Ornements gothiques de son abbaye. Ces ornements, — deux chasubles, quatre dalmatiques et huit chapes, — sont presque exclusivement l'ouvrage d'un maître-brodeur de Lierre, François van Itegem. Ceci fut abondamment prouvé par des extraits de vieux comptes.

A ce même congrès, Madame J. Gabriels, parlant du Pré-roccoco en Flandre, nous retraça l'œuvre de Guillaume Kerrickx, un sculpteur anversois, et cita, entre autres, les travaux qu'il exécuta à l'abbaye de Tongerloo.

Un autre conférencier Ir. G. H. Plantenga, architecte à Wassenaar (Hollande), parla des églises abbatiales norbertines, bâties dans le Brabant pendant la seconde moitié du XVIIe siècle. Il s'agissait des églises d'Averbode, de Parc de Ninove, et de Grimbergen, qui, de l'avis du conférencier, représentent les spécimens les plus intéressants de l'architecture du XVIIe siècle.

L'église abbatiale de Ninove, bâtie d'après un plan rapporté de Rome, — ainsi la tradition, — comporte un plan gothique, mais possède une coupole sur pendentifs. Le souvenir des constructions gothiques a conservé une voûte avec arcs formerets, arc doubleaux, et diagonales, mais avec une large plate-bande entre chaque carré de voûte. La façade est élevée en baroque antique, vers 1720. Comme la construction de ce bâtiment s'espaça sur de longues années, il est impossible d'indiquer un architecte dont d'idée maîtresse aurait inspiré tout l'édifice. Toutes les parties portent le signe du temps où elles furent élevées. Cette église est cependant à rapprocher de l'église du petit béguinage de Gand : Il y a entre ces deux édifices une parenté évidente.

L'église de l'abbaye de Parc comporte une adaptation de la renaissance à une église romane. On y enleva quatre piliers et on en fit une " Hallekirche ".

L'église de Grimbergen est en rapport avec celle de Ninove, mais elle a les chevets des chapelles latérales et du transept en hémicycle. La construction n'en fut d'ailleurs jamais achevée. Lucas Faid'herbe de Malines est indiqué comme en ayant été l'architecte, et de fait, il y travailla, mais il est bien prouvé, que la réputation de cet artiste de second ordre a été considérablement auréolée, et que les constructions qui lui sont attribuées doivent être réduites aux trois

quarts. Ici, à Grimberghen, nous avons comme architecte un Gilbert van Zinnik " ingénieur-inventeur des travaux ". L'église est caractérisée par sa coupole sur pendentifs, sans tambour.

La construction de l'église abbatiale d'Averbode avait jusque maintenant été attribuée aussi à Lucas Faid'herbe. Les comptes des archives ont mis fin à cette légende. Faid'herbe livra un plan d'église, et reçut ses honoraires pour ce projet. L'œuvre fut celle de Van den Eynde. Cette église, commencée en 1664, est construite en forme de croix grecque. La tradition veut qu'elle s'élève sur des fondements romans, ce qui est peu probable, parce que cette église antérieure, et probablement romane, dut être de moindres proportions. La tour est fort originale. Le portail fut bâti en 1672, avec des portes espagnoles et une colonade très caractéristique.

Pour la construction de ces églises, on a voulu chercher un rapport avec Gênes et le passage de Rubens en cette ville. Tout cela est loin d'être prouvé, bien que des motifs de décoration relèvent fortement du genre rubénien.

Sous peu, ces études si intéressantes vont paraître en un volume et obtiendront dans cette revue une mention plus détaillée.

A. E.

Congressus Campinae II.

C'est sous la présidence de M. Ev. Jansen, chanoine de l'abbaye du Parc et archiviste de la ville de Turnhout, que le deuxième congrès historique et archéologique de la Campine tint ses assises, dans le joli village de Brecht, du 3 au 6 septembre. Comme le programme de ce congrès comportait la glorification des hommes et des familles illustres de la Campine, l'exposition, qui y était annexée, consacrait une salle spéciale à la grande famille religieuse de Prémontré, représentée surtout par les abbayes de Tongerloo et de Postel. L'on y remarquait entre autres quelques manuscrits provenant du *scriptorium* de Tongerloo (XIIIe s.), ou de celui des sœurs norbertines du Jardin-Clos *(Hortus conclusus)* de Herenthals ; un manuscrit de l'*Expositio super psalmos* de Pierre de Herenthals, prieur de Floreffe, ainsi que trois éditions différentes d'incunables du même ouvrage ; des collections des ouvrages d'écrivains ou savants de l'Ordre, originaires de la Campine : Isfride Thys, Adrien Heylen, Servais Daems, etc. Quelques vieux portraits de Prémontrés, fils de la bruyère, ornaient la salle.

A la séance d'ouverture, Mr Jansen pronoça un discours fort éloquent où il rappela les souvenirs de grandeur de la Campine et où il montra la signification du congrès.

A cette même séance M. Ambr. Erens, de l'abbaye de Tongerloo, donna un aperçu général de la grande crise qui, au XVIe siècle, ébranla les états bourgignons et divisa les Pays-Bas. Il montra surtout le rôle que l'élément ecclésiastique eut dans la révolution contre l'Espagne, et donna un tableau succint de la situation critique de l'abbaye de Tongerloo en ces années.

Les journées du congrès nous donnèrent, entre autres, deux conférences qui intéressent l'Ordre de Prémontré.

M. Em. Valvekens, archiviste-bibliothécaire de l'abbaye d'Averbode, y parla d'Arnould de Leefdael, prélat de cette abbaye († 1584). Ce prélat, élu par libre choix des religieux, fut confirmé comme abbé d'Averbode, en novembre 1577, par les Etats-Généraux des Pays-Bas qui étaient en ce moment en révolte ouverte contre l'Espagne. Fidèle à la politique anti-espagnole, à laquelle il devait son

élévation à l'abbatiat, Van Leefdael ne se soumit jamais. Sa postérité jugea sévèrement cet acte de rébellion et le biffa de la liste des abbés d'Averbode. L'examen des documents prouvera cependant que la situation de cet abbé à la tête d'Averbode était des plus régulières et qu'on n'a vraiment à lui reprocher que la haine de l'Espagne.

M. Ambr. Erens, archiviste de l'abbaye de Tongerloo, y retraça le *curriculum vitae* d'Adrien Heylen († 1802), archiviste de cette abbaye à la fin de l'ancien Régime. L'œuvre scientifique de ce religieux est considérable. A quatre reprises il fut couronné par l'Académie et les multiples manuscrits qui nous en restent, attestent de son érudition profonde et de son inlassable ardeur au travail.

A. E.

CECOSLOVACCA

Jaszov.

13. Junii 1925, hora 1 pomeridiana, Tiburtius Laurentius Spilka, canonicus Jaszoviensis post praesentationem dissertationis doctoralis, cui titulus *A jászovári premonstrei kanonokrendi prépostság birtokainak Arpád- és Anjoukori története* (Historia possessionum praeposituae ordinis canonicorum Praemonstratensium de Castro Jászó temporibus stirpis Arpádinanae et de Anjou), — 160 pp. + 3 tabellae, — et rigorosum de scientiis historicae culturae, diplomaticae et historiae antiquae populorum orientalium 12. Junii a. c. factum, in Regia Universitate Hungarica Budapestana Doctor Philosophiae proclamatus est.

Le manuscrit de cette thèse fut communiqué à la Commission en vue d'une édition dans cette revue. Comme nos caractères d'imprimeries ne possèdent pas les types tchèques, et comme la plupart des lecteurs ne sont pas à la hauteur de cette langue, nous demanderons au savant auteur de vouloir nous procurer un texte allemand.

Abbatia Teplensis

La politique anti-religieuse, qui est actuellement à l'ordre du jour dans la république tchécoslovaque, a porté une atteinte grave au droit de propriété de l'abbaye de Tepl, près de Marienbad. L'administration du " Bodenamt " a confisqué, le 19 août, trois fermes appartenant à cette abbaye : Untergramling, Hammerhof et Luisenhof, et les a louées à des personnes de nationalité tchèque. Le 24 août suivant, le gouvernement a mis sous séquestre les établissements de bain de Marienbad, qui sont la propriété de l'abbaye. Le prélat et le chapitre ont protesté contre cette mesure de violence, et les députés allemands ont adressé à Prague, au ministre-président, des réclamations énergiques.

B. G.

GALLIA

Abbatia Viconiensis.

Le 1 juillet 1925, S. G. Mgr. Chollet, archevêque de Cambrai, a publié une ordonnance, ayant pour objectif la recherche de " tous les écrits attribués aux Serviteurs de Dieu, André-Ignace-Joseph Gosseau et ses compagnons, prêtres ou religieux, mis à mort en haine de la foi, dit-on, à Valenciennes, Cambrai... etc. pendant la tourmente révolutionnaire (1792-1799). *(La Semaine religieuse du diocèse de Cambrai,* t. VIII, [1925], p. 257-260).

Parmi ces prêtres se trouve Charles Ochin, qui avait fait profession religieuse en l'abbaye de Vicoigne. Son *curriculum vitae* est ainsi résumé dans la lettre archiépiscopale :

" 28. Pierre-Charles-Joseph Ochin, né à Seclin, 1739 ; prémontré à Vicoigne, 1761, sous le nom de fr. Charles ; curé de Bouresches (Aisne), 1778 ; de Curgies, 1780 ".

Nous sommes heureux de pouvoir offrir à nos lecteurs, dans les *Miscellanea* du numéro prochain, une " primeur " concernant cette victime de la révolution française.

Raismes. J. G.

Benoîte-Vaux (L'Etanche).

Le R. P. Edmond Thiriet, O. M. vient d'éditer à Paris (Téqui, 1925, XI-218 p.) une œuvre de vulgarisation consacrée à *Notre-Dame de Benoîte-Vaux.* Si nous voulons attirer l'attention sur cet ouvrage, c'est que le pèlerinage séculaire, où se concentre la dévotion de la Lorraine envers la Mère de Dieu, se trouva placé depuis son origine, au XIIe siècle, jusqu'à la révolution, sous les auspices des Prémontrés de l'abbaye de l'Etanche.

Autour d'une vierge miraculeuse, la dévotion populaire croissait de jour en jour, en un endroit qui fut bientôt nommé *benedicta vallis,* Benoîte-Vaux. Sous l'impulsion d'Albéron de Chiny, évêque de Verdun, l'abbé de l'Etanche envoya en cet endroit, en 1140, une colonie de religieux pour s'y occuper de l'exploitation d'une ferme et se charger de la direction spirituelle des pèlerins, toujours plus nombreux. Les prémontrés restèrent toujours fidèles à ce poste d'honneur auprès du sanctuaire, et c'est pas à pas, que l'on peut suivre leur action dans le petit livre du Père Thiriet. Dans les dernières années du XVIIe siècle, ils y bâtirent une nouvelle église, de style ogival (1), mais ils n'eurent pour eux-mêmes qu'une modeste résidence, avec, en annexe, un petit cimetière pour leurs morts. Tous leurs soins consistaient à doter le palais de leur Reine et à y coopérer à la dévotion des pèlerins, sans que cependant ils aient essayé d'attirer les foules par une réclame tapageuse.

Benoîte-Vaux devint bientôt le sanctuaire préféré de la Lorraine. En 1641, les monastères prémontrés de cette province s'y rendent en pèlerinage officiel, et ils adoptent le projet d'introniser la statue de Notre-Dame de Benoîte-Vaux, dans toutes les églises de leurs abbayes. C'est à cette époque aussi que les prémontrés, suivant le courant des idées de la renaissance, remplacèrent l'antique image de Notre-Dame par une statue nouvelle et exposèrent l'autre auprès de la fontaine miraculeuse, située non loin du sanctuaire.

Pendant six cent cinquante ans, les prémontrés montèrent la garde d'honneur en cet endroit privilégié. La tourmente révolutionnaire les trouva à leur poste, résolus, — un seul excepté, — à souffrir courageusement plutôt que de trahir leur devoir. Ils furent maltraités, exilés, déportés, leurs biens confisqués et vendus le 22 janvier 1791.

L'étude du Père Thiriet est agrémentée de nombreuses reproductions photographiques, parmi lesquelles nous avons admiré celle d'un antique tableau, représentant le pèlerinage des Prémontrés de Lorraine en 1641.

A. E.

(1) Ainsi l'affirme l'auteur. Mais l'examen des gravures qui nous en donnent la reproduction nous ferait plutôt croire que le style Renaissance y domine.

ROMA

Inter Praemonstratenses, qui Romae, studiorum causa, degunt, ad gradus academicos hoc anno promoti sunt :

In Universitate Pontificia Gregoriana :

R. D. Alexander Lemercinier, Tongerloensis, ad gradum Prolytae in Jure Canonico.
R. D. Valentinus Laureys, Averbodiensis, ad gradum Prolytae in Theologia.
R. D. Cyrillus Van Liempd, Bernensis, ad gradum Baccalaurei in Jure Canonico.
fr. Joannes-Baptista Valvekens, Averbodiensis, ad gradum Baccalaurei in Theologia et in Jure Canonico.
fr. Martinus Bouré, ex Abbatia Montis-Dei, ad gradum Prolytae in Philosophia.

In Collegio Pontifico Angelico :

fr. Bronislaus Jarolimek, Strahoviensis, ad gradum Prolytae in Theologia.
fr. Edmondus Bonnet, Ferigolensis, ad gradum Baccalaurei in Theologia.
fr. Norbertus Stulik, Strahoviensis, ad gradum Baccalaurei in Philosophia.

RECENSIONES

A. Erens, O. Praem., *Tongerloo en 's Hertogenbosch. De dotatie der nieuwe bisdommen in Brabant. 1559-1596.* Dissertatie tot het verwerven van den titel van Doctor in Zede- en Geschiedkundige Wetenschappen. Tongerloo, Drukkerij der Abdij, 1925. *(Vlaamsch Historisch Boekenfonds.* N^r^ 2.).

Het was een gelukkige gedachte, voor een archivaris der abdij Tongerloo, het vraagstuk van de oprichting en de dotatie der nieuwe bisdommen in de Nederlanden grondig in te studeeren. Bij den overvloed van publicaties over de geschiedenis der nederlandsche beroerten was dit vraagstuk, van overwegend belang nochtans voor de politieke en godsdienstige ontwikkeling van ons volk, tot hiertoe nog niet behandeld : de dissertatie van Dr Erens vult die leemte aan, en dat op een manier die de moeilijksten zal bevredigen. Bij het verwerken der uitgebreide literatuur, voegt hij een diepgaande kennis van de archieven en brengt aldus vele nieuwe feiten en ook nieuwe aspecten van reeds gekende feiten voor den dag.

Het boek geeft eigenlijk meer dan de titel belooft : niet alleen het verzet der brabantsche abdijen tegen hunne inlijving bij de nieuwe bisdommen en bizonder de strijd van Tongerloo tegen 's Hertogenbosch worden behandeld, maar het eerste deel geeft ons ook een uitvoerige geschiedenis van de oprichting der nieuwe bisdommen.

Philips II begeerig om de ketterij doelmatig tegen te werken en ook met het doel om de jurisdictie van vreemde bisschoppen over zijn eigen landen uit te schakelen, legde aan paus Paulus IV een plan voor tot reorganisatie der bestaande bisdommen in de Nederlanden. Sonnius werd als zaakgelastigde naar Rome gestuurd om (instructie van 8 Maart 1558) de oprichting te vragen van veertien nieuwe bisdommen, met drie aartsbisdommen (Utrecht, Mechelen, Kamerijk) en een primaat te Mechelen. In strenge geheimhou-

ding voorbereid en onderhandeld, was de zaak een jaar later klaar : in de Consistorie-vergadering van 12 Mei 1559 werd de nieuwe bisdommenorganisatie afgekondigd door de Bulle *Super Universas* en de uitvoering ervan, bij breve van 10 Juli, aan een speciale commissie toevertrouwd. Deze zou een behoorlijke studie maken van de omschrijving der nieuwe bisdommen en de practische verdeeling der te innen sommen voor hun dotatie. Dit zou inderdaad de groote moeilijkheid worden. Voor Noord-Nederland zou men de goederen van enkele kloosters overbrengen op de Kathedrale Kerk en de kloosterlingen bij het kapittel inlijven als eerste kanunnikken. Voor Brabant echter, waar de discipline niet zoo erg was vervallen en de prelaten een grooten invloed hadden, zou de dotatie proportioneel genomen worden op de tienden, goederen en inkomsten der kerkelijke beneficiën. Zoo had de paus in algemeene lijnen vastgesteld. Bij de uitwerking echter van dit plan, werd de zaak in een anderen zin opgelost : het oud misbruik der *commende* werd terug in het leven geroepen. Bij ieder der brabantsche bisdommen wordt een abdij verbonden, zoodat de bisschop abt wordt van het klooster. Hiertegen kwamen echter de abdijen krachtig op. Reeds vroeger hadden zij met succes den strijd aangebonden tegen de commende : thans sloten zij zich aan bij den wederstand van den adel tegen de regeering en trachtten het gevaarlijk plan van de baan te ruimen. Een eerste smeekbede aan Margaretha, de landvoogdes, was zonder gevolg gebleven : een deputatie, einde 1561 naar Philips zelf gestuurd, bleef evenzeer zonder gevolg. Tot een reis naar Rome zelf kwam het niet, maar tegenover de consultatie ter Leuvensche Hoogeschool wisten de abdijen het advies te stellen van die van Parijs, Bologna en Keulen. Dit alles zonder gevolg. Intusschen bleef te Rome het opstellen en verzenden der bullen aansleuren. De abten, begrijpend dat zij, niettegenstaande den algemeenen wederstand, niet aan de commende zouden ontsnappen dan ten koste van groote toegevingen van hunnen kant, deden aan de regeering een bemiddelingsvoorstel tot betaling van een deel der bisschoppelijke bezoldiging. Na moeilijke onderhandelingen kwam het concordaat van 30 Juli 1564 tusschen regeering en abdijen tot stand : de koning zou de incorporaties doen verbreken en aan de abdijen een zekere vrijheid in hun abtskeuze laten op voorwaarde van het betalen eener jaarlijksche som van 8.000 gulden aan de bisdommen van Brabant. Ware Philips oprecht geweest, de vrede was hersteld en de zaak opgelost. Maar ook hier weer was de vorst in tegenspraak met zichzelve. Te Rome deed hij de zaak der abdijen, die een gezant hadden

gestuurd om alles te regelen, door zijn eigen afgezant dwarsboomen, en terwijl de hertog van Alva nog aanbevelingsbrieven voor de abdijen meegaf, bereidde Philips met Pius IV, de toepassing van de commende-dotatie voor. Bij motu proprio van 11 Juli 1569 werd Alva met de uitvoering ervan gelast.

Schijnbaar kalm en rustig onderwierpen zich de abdijen : de krachtige wederstand scheen geknakt. Sonnius werd zonder moeilijkheden te Tongerloo aangesteld. Naar aanleiding hiervan schetst de Schrijver ons in het eerste kapittel van dit tweede deel zijner dissertatie, het aandeel der abdij in den strijd tegen de uitvoering van het dotatie-voorstel der nieuwe bisdommen. Van den beginne af stond Tongerloo aan het hoofd der oppositie ; bij de onderhandelingen met de regeering en de verschillende gezantschappen heeft de abdij de leiding. Geen wonder ook dan dat, alhoewel schijnbaar gelaten, de abdij aanstonds het verzet tegen haar commende-abt organiseert : eerst lijdelijk, dan oproerig tot het uiterste toe. Eerst en vooral zorgde de abdij er voor dat Metsius, bisschop van 's Hertogenbosch, geen onbeperkte macht kreeg over de bezittingen van Tongerloo : een overeenkomst nopens het beheer der abdij moest door hem onderteekend. Geen gelegenheid werd trouwens verwaarloosd om de incorporatie te doen verbreken : toen Requesens' zwakheid overal den nationalen wederstand liet organiseeren, werden nieuwe pogingen aangewend, maar vruchteloos. Een gezantschap naar Rome, een smeekschrift aan Requesens en een reis naar Madrid bleven zonder resultaat. Na den dood van Requesens werd de toestand meer gespannen. De abten gaan mee met de Staten Generaal in den strijd tegen don Juan ; de zaak van Tongerloo wordt door de Staten gunstig opgelost en Veltacker aangesteld als abt. Bij de steeds scherper wordende tegenstelling tusschen Katholieken en gereformeerden is Veltacker echter verplicht stelling te nemen : op het laatste oogenblik verzoent hij zich met Philips II. Tongerloo keert terug onder 's Hertogenbosch en Veltacker wordt eenvoudig *administrator* der abdij. Hij had echter den moed niet opgegeven en weer was hij aan den arbeid tot ontvoogding van Tongerloo toen de dood hem verraste (1583). Weinig verkwikkend waren voor hem die laatste jaren van strijd geweest : in de abdij zelf had zich een oppositie-partij gevormd ten voordeele van Metsius. De krachtige houding van Veltacker en het weinig lofwaardig gedrag zijner tegenstanders wisten echter die beweging den kop in te drukken. Het was ook in die dagen dat het ingewikkelde rechtsgeding over de successie van Metsius († 1580) de aandacht kwam vestigen op de

moeilijkheden die het bestaande stelsel voor de abdij meebracht en het gevaar aantoonde waarin een dergelijke toestand Tongerloo moest brengen. De nieuwe bisschop van 's Hertogenbosch, Crabbeels, begreep dit ook en steunde de beweging. Na enkele onderhandelingen en groote toegevingen der abdij werd eindelijk het scheidingscontract geteekend en door paus, koning en bisschop bekrachtigd (1590). Thans stond Tongerloo weer vrij : onder de leiding van een abt, gekozen uit eigen midden, onafhankelijk, zou het *celeberrimum totius Taxandriae cœnobium* hoopvol de toekomst ingaan.

Aldus het werk van Dr Erens. Het vestigt terecht de aandacht op een tot hiertoe al te verwaarloosd aspect van de nederlandsche beroerten en draagt veel bij tot juister waardeering van feiten en personen. Het is vlot en keurig geschreven : bij de soliede eruditie en den streng wetenschappelijken vorm, leest het aangenaam en vol belangstelling. Wij vinden het echter spijtig dat Schrijver, die blijkbaar zijn stof goed bezit, en de periode die hij behandelt, grondig kent, niet meer nog zijn onderwerp in het kader van de algemeene geschiedenis heeft gesteld. Wij vragen ons soms af hoe het ging met andere bisdommen en abdijen, om beter het standpunt van de brabantsche abten, en bizonder van Tongerloo te kunnen beoordeelen. Dat zou aan Schrijver ook een zekere overschatting van het belang van zijn onderwerp hebben gespaard. Wij zijn het ten volle eens met hem (bl. 358) dat dit vraagstuk doorgaans niet de aandacht heeft gekregen die het verdiende, maar wij kunnen toch niet aannemen dat in 1562 " heel het verzet-manœuver der grooten draait rond de zaak der bisdommen en der incorporaties " (bl. 106). Laten wij ook nog de aandacht vestigen op enkele onnauwkeurigheden die in den tekst zijn ingeslopen. Bl. 19 wordt gezegd dat het verslag der commissie onderteekend was op 5 *October*, waarop volgt : nu werd echter Z. Heiligheid tamelijk gevaarlijk ziek. Op 10 *September* was er beternis in zijnen toestand... " Bl. 7 wordt in de instructie aan Sonnius Kamerijk aangeduid als metropool over Atrecht, terwijl volgens bl. 13 en 22 Philips II het tegenovergestelde zou gewenscht hebben. In 1559 reeds spreken van de " los van Spanje "-gedachte die veld wint, schijnt ons een anachronisme (bl. 52). Op bl. 57 en 64 wordt over den tegenstand der vreemde bisschoppen tweemaal hetzelfde gezegd, met ongeveer dezelfde referentie, maar zonder onderlinge verwijzing. Bl. 68 verwerpt Schrijver in nota wat hij in den tekst naar een slechte referentie van Rachfahl inlascht. Op bl. 82 wordt verondersteld dat de consultatie van Jan Ramus waarschijnlijk door de regeering werd uitgelokt ; in den korten inhoud

echter, bl. 379 wordt de zaak voorgesteld alsof Ramus door de abdijen is geraadpleegd. De nota 3, bl. 297 over de *pars congrua* behoorde eerder op bl. 289 waar reeds spraak is van dit gebruik. — Men kan zich ook afvragen of de schrijver niet beter zou gedaan hebben hier en daar wat te snoeien en uiteenzettingen, wel belangrijk op zichzelve, maar van weinig belang voor het geheel, te laten wegvallen. Zoo bl. 72 de détails over de reis naar Spanje, bl. 165 de laatste levensdagen van Arnold Streyters, bl. 261 de uitvoerige uiteenzetting der omstandigheden waarin de abten van St-Michiels en St-Bernards werden aangehouden. Zoo ook misschien voor de op zich zelve hoogst belangrijke consultaties der hoogescholen, waarvan de ontleding hier van bl. 83 tot 95 beslaat. Men kan zich ook afvragen of het gewenscht is steeds het afschrift in nota aan te geven van bekende stukken die volgens het origineele of zeer bekende andere afschriften werden gepubliceerd. Het register is ook onvolledig. B. v. onder Metsius vinden wij enkel aangegeven de bl. 199 en passim van 293 tot 353. Die naam komt echter nog elders voor, zoo bl. 205, 207, 209 enz...

Dat wij bleven stilstaan bij deze kleinigheden weze den schrijver een bewijs van de aandacht en de belangstelling waarmede wij zijn werk hebben bestudeerd : alleen daar waar over de algemeene lijnen en de algemeene uitwerking niets te zeggen valt mag men zich de luxe toestaan te vitten over détails. Het werk van Dr Erens is een uiterst belangrijke en zeer waardevolle bijdrage voor de politieke en godsdienstige geschiedenis van den opstand der Nederlanden tegen Spanje.

H. J. ELIAS

* * *

Werner Köhler, *Rothenburg und das Taubertal.* (Mit 190 neuen Bildern). *Der Fränkischen Fahrten.* 1. Band. — *Der Deutschen Fahrten.* 3. Band. Berlin, Franz Schneider Verlag.

In seinem Vorwort ladet uns der Verfasser zu einer Wanderfahrt durch das Taubertal ein. Sie beginnt in Wertheim an der Mündung der Tauber in den Main, erreicht in Rothenburg ihren Höhepunkt und endigt an der Tauberquelle. Es ist ein überaus fesselndes Buch für jeden Freund landschaftlicher Reize und kulturgeschichtlicher Darstellung. Die trefflich ausgeführten Abbildungen der architektonischen Schönheiten dieser idyllischen, mittelalterlichen Städtchen und Burgen, sowie einige reizende Wiedergaben der Plastik und Kleinkunst lassen uns einen tiefen Blick tun in die

humorvolle und doch sinnige fränkische Volksseele. Die geschickte Auswahl der Aufnahmen aber erleichtert dem Leser und Beschauer, da seinem Vorstellungsvermögen nur geeignetes Material dargeboten wird, das Sicheinfühlen in diese kleine Welt für sich. Dann aber erschliessen sich ihm auch deren bisher so wenig beachteten Schätze in ihrer vollen Schönheit und rufen unwillkürlich in ihm das Verlangen wach, selbst einmal mit eigenen Augen sehen zu können, was hier im Bilde geboten wird.

Für uns Prämonstratenser aber und für die Freunde unseres Ordens haben die Abbildungen unserer ehemaligen Frauenklöster Gerlachsheim (S. 66-67 und 108-112) und Schäftersheim (S. 159) ein ganz besonderes Interesse. Leider hat der Bauernkrieg von letzterem nicht viel mehr übrig gelassen. Gern hätten wir auch zur rascheren Übersicht die einzelnen Aufnahmen in noch engerer Beziehung zum vorausgehenden Texte gesehen, etwa durch jeweilige Angabe der Seiten-zahl der betreffenden Abbildung in Texte. Möchte das Motto, das der Verfasser seinem inhaltsreichen Buche mit auf den Weg gegeben hat in Erfüllung gehen und dasselbe viele Leser finden, " welche recht langsam lesen, bei diesem langsamen Schritt aber von Sehnsucht ergriffen werden, das deutsche Land im raschen, frischen Schritte selber zu durchwandern ".

fr. Godefr. WIND, O. Praem.

* * *

Maur. De Meulemeester, C. SS. R., *Le monastère des norbertines de Tusschenbeek* dans les Annales du cercle archéologique de Termonde, 1914, t. XVII, 1e et 2me livraison.

Ces deux fascicules contiennent la première partie d'une étude restée partiellement inédite par suite de la guerre. Ils constituent de plus une rareté bibliophilique par le fait qu'un petit nombre d'exemplaires seulement ont échappé à l'incendie de la ville de Termonde en 1914. Le couvent des norbertines de Tusschenbeek remonte très haut : dès 1148 les moniales se trouvent fixées à Cherscamp lez Alost et il y a lieu de croire qu'elles avaient déjà été établies antérieurement à Peteghem, à proximité des prémontrés de Saleghem, les futurs fondateurs de l'abbaye de Tronchiennes.

Jusqu'au début du XVIIIe siècle les destinés de ces deux communautés sont liées intimement : l'abbaye de Tronchiennes possède la *paternitas* de Tusschenbeek ; deux de ses chanoines y exercent le ministère et desservent en même temps la paroisse de Cherscamp.

Grâce à la protection des princes et aux largesses des sei-

gneurs, Tusschenbeek voit rapidement s'étendre son domaine. De nombreuses chartes inédites nous font connaître les legs, franchises, privilèges etc., ainsi que les conflits qui résultent de ces accroissements de droit ou de biens.

Le transfert du couvent dans la commune voisine de Schellebelle, en 1256, n'arrêta pas son essor. Des religieuses s'y enrôlent en grand nombre ; parmi elles on rencontre des noms connus dans la région. La générosité des fidèles ne leur fait pas défaut et l'importance domaniale de la prévôté ne cesse de s'accroître.

Les troubles du XVIe siècle chassent les norbertines de leur retraite où tout est saccagé. Elles parviennent néanmoins à se réunir au petit béguinage de Gand en 1584 et, en 1598, reprennent possession de leur antique demeure.

L'histoire du XVIIe siècle est assez pâle ; la succession plus ou moins régulière des prévôts et des prieures en forme la trâme.

Le XVIIIe siècle, au contraire, débute par un événement considérable : le transfert de la paternité du parthénon à l'abbaye de Grimberghen. C'est la situation économique lamentable de la prévôté, à laquelle le prélat de Tronchiennes ne pouvait apporter de remède, qui détermina ce changement. Il ne se fit pas sans difficulté et se compliqua du fait que le titulaire de la charge prévôtale cumulait généralement les fonctions de curé de Cherscamp. Au moment du transfert, l'intéressé prétendit séparer ces deux charges et refusa de céder son bénéfice au chanoine désigné par le prélat de Grimberghen. Il s'en suivit un long procès, fécond en incidents typiques, et où intervinrent successivement le nonce, l'abbé général de Prémontré, la prieure du couvent en sa qualité de Dame de Cherscamp, l'archevêque de Malines et finalement le Conseil d'Etat qui donna gain de cause à l'abbé de Grimberghen.

Le chapitre IX, racontant les péripéties du couvent à la veille de sa suppression par Joseph II, n'est imprimé qu'en partie.

Restent, en plus, à l'état de manuscrit neuf chapitres relatifs à la suppression, au titre pastoral de Cherscamp, à l'église du monastère, aux bâtiments conventuels, au domaine, à la seigneurie de Cherscamp, à la vie conventuelle à Tusschenbeek et enfin à l'essai de restauration sous François II.

Ces titres font supposer que c'est précisément la partie la plus intéressante de l'ouvrage — étudiant l'organisation interne de la prévôté — qui est restée inédite.

L'étude du Père De Meulemeester repose sur des documents originaux. L'auteur ne s'est épargné aucune peine pour les recher-

cher dans de nombreuses collections publiques et privées. Il a tout spécialement mis à contribution les archives de l'abbaye de Grimberghen qui, outre ses propres papiers, conserve un fonds considérable de pièces relatives à Tronchiennes. " Ces documents, écrit-il, lui ont été communiqués en si grand nombre par le chan. Delestré qu'il a cru faire acte de justice en mentionnant sa savante collaboration sur le titre même de son ouvrage ".

Je ne saurais terminer ce rapide compte-rendu sans engager le P. De Meulemeester à imprimer le plutôt possible la suite de son érudite contribution à l'histoire norbertine.

Pl. LEFEVRE.

INDEX TOMI I

1. *ARTICULI*

W. Dersch, *Neuere Veröffentlichungen zur Geschichte der Prämonstratenser in Hessen (1915-1924)* pp. 69-76.

A. Erens, O. Praem., *Thierry van Tuldel et la commende en Brabant (1470-1490)* 321-356.

J. Evers, O. Praem., *De stoffelijke inrichting te Prémontré voor de Generaal-Kapittels tijdens de XIIIe eeuw* 10-19.

H. Heijman, O. Praem., *Der friesische Kreis der Prämonstratenser Klöster* 20-48.

H. Lamy, O. Praem., *L'abbé Hugo d'Etival et la coopération des abbayes belges à son œuvre historique* 174-186 ; 261-285.

H. Lamy, O. Praem., *Ad eruditos Lectores* (praefatio) 5-9.

J. Lavalleye, *La Reconstruction de l'église abbatiale d'Heylissem en 1616-1648* 286-290.

J. Lefèvre, *Une question internationale relative à l'abbaye de Postel* 49-69.

Th. Paas, *Das Seminarium Norbertinum in Cöln* 113-144 ; 225-241.

P. Schepens, S. J., *Een ongedrukt Inventaris van Hulsterloo in 1573* 357-372.

E. Valvekens, O. Praem., *De Sint-Michielsabdij te Antwerpen vanaf 1564 tot 1596* 145-173 ; 242-260.

2. *MISCELLANEA*

F. Camerlinckx, *De Visitatio der Leuvensche Hoogeschool door de Aartshertogen Albert en Isabella in 1617* 297-300.

A. Erens, O. Praem., *Les "Vitae Sanctorum Ord. Praem." de Denis Mudzaerts* 191-196.

H. Kissel, *Das ehemalige Stift Cappenberg in Westfalen und seine heutigen Zustände* 291-297.

Id., Die ehemalige Abtei Ilbenstadt in der Wetterau 373-380.

J. Lavalleye, *La suppression de prieurés de Norbertines en 1783* 78-79.

Pl. Lefèvre, O. Praem., *Les archives de la Chancellerie du Brabant et les élections abbatiales dans les maisons norbertines au XVIIe et XVIIIe siècles* 187-191.

Id., Les Dossiers d'Amortissement des maisons norbertines des Pays-Bas au XVIIIe siècle 77-78.
Id., Les calamités de l'abbaye d'Heylissem pendant la guerre dite de la Ligue d'Augsbourg (1689-1709) 380-393.

3. *DOCUMENTA*

1265 Oct. 9-11. Florinus, Abbas Clarholtensis, testatur se vendidisse Abbati Montis-Cornelii tertiam partem stabuli, tempore Capituli Generalis 17.
1265 Oct. 9-11. Joannes, Abbas Praemonstratensis, et Capitulum Generale, ratam habent venditionem, de qua in documento precedente 18.
1296 Oct. 9-11. Wilhelmus, Abbas Praemonstratensis, totusque conventus testantur se abbatibus Belli Reditus et Leffiensi vendidisse " cameram sitam apud Praemonstratum " 19.
1374 Aug. 15. Ludolphus, Abbas de Oldenkloster, conventus de Aland et de Langen liberos declarat ab omni jure inspectionis, quo in ipsos antea gaudebat 39.
1374 Aug. 15. Idem ac documentum praec. 39-40
1434 Apr. 11. Praepositus de Langen et ejus conventus monasterium suum cum omnibus pertinentiis resignant Abbati et conventui de Termunten 43.
1447 Jan. 13. Abbates de Wittewierum et de Dokuum inter se dividunt possessiones de Palmar 47-48.
1450 Jan. 2. Electio Aytonis de Larrelt in praepositum de Langen 44.
1458 Jul. 10. Cfr. 1474 22 Aug.
1458 Jul. 13. Cfr. 1474 22 Aug.
1474 Aug. 22. Post depositionem Frederici, praepositi in Langen, ejus successor eligitur Nicolaus de Calcar ; qui post sedecim annos, dignitatem suam resignat 42.
1479 Jun. 5. Electio Joannis de Boemel in praepositum de Langen 45.
1479 Jun. 5. Conventus de Langen ab Abbate de Oldenkloster petit confirmationem Joannis de Boemel, in praepositum de Langen electi 46
1490 Maii 11. Hubertus, Abbas Praemonstratensis, et Capitulum Generalis Abbati de Langen facultatem concedunt in Ordinem recipiendi clericos sive sacerdotes saeculares, modo de legitimo thoro nati sint 40-41.
1490 Maii 11. Hubertus, Abbas Praemonstratensis, et Capitulum Generale Abbati et conventui de Langen facultatem concedunt tempore Adventus lacticiniis utendi 41-42.
1646 Apr. 21. Contractus de restauratione ecclesiae abbatialis de Heylissem 290.
1651 Sept. 14. Antonius Brun, legatus Hispaniae apud Hagam Comitis, gubernatori generali Leopoldo Wilhelmo 62-63.
1651 Nov. 16. Philippus IV gubernatori generali Leopoldo Wilhelmo 61.
1651 Nov. 16. Philippus IV eidem 62.
1695 Nov. 4. Concilium Status gubernatori generali Maximiliano Emmanueli Bavariae 63-65.
1719 Aug. 11. Resolutio Statuum Gener. Holland. 65-66.
1728 Febr. 8. C. L. Hugo, Abbas Stivagiensis, Abbati Tongerloensi J. vander Achter 280.
1729 Oct. 18. Claud. Hon. Lucas, Abbas Praemonstratensis, Abbati Tongerloensi J. vander Achter 194.

1729 Dec. 12. J. vander Achter, Abbas Tongerloensis, Abbati Praem. 196.
1731 Maii 14. Claud. Hon. Lucas, Abbas Praemonstratensis, Abbati Tongerloensi J. vander Achter 282.
1731 Nov. 5. Elenchus subscribentium emptioni Annalium Ord. Praem. 284.
1785 Jul. 6. Libellus supplex imperatori Josepho II per provisorem Postulanum porrectus 66.
1925 Nova Statuta. Praefatio Abbatis Generalis 214.
1925 Feb. 13. Nova Distinctio Circariarum Ord. Praem. 213.

4. TEXTUS

L'Obituaire de l'Abbaye de Prémontré (XIIe s. — Ms. 9 de Soissons) — 2me partie, éd. J. Evers, O. Praem. VIII-156 pp.
Capitula Provincialia Circariae Sueviae (1578-1688), ed. E. Valvekens, O. Praem. VII-56 pp.

5. RECENSIONES LIBRORUM

J. Caresmar, O. Praem., *Historia de la Primaria de la Seu de Tarragona*, ed. P. Fr. Marti de Barcelona. Tarragonae, 1924. (J. Lefèvre) 220.
L. Cristiani, *Le B. Pierre Canisius*. Parisiis, 1925. (E. Valvekens) 314.
M. De Meulemeester, C. SS. R., *Le monastère des norbertines de Tusschenbeek*. (P. Lefèvre). 407.
H. Dieckmann, S. J., *De ecclesia*. Friburgi, 1925. (E. Hofkens) 317.
A. Erens, O. Praem., *Tongerloo en 's Hertogenbosch. De dotatie der nieuwe bisdommen in Brabant. 1559-1596*. (H. Elias) 402.
Dr. H. Hoogeweg, *Die Stifte und Klöster der Provinz Pommern*. T. I. Stettin, 1924. (W. Dersch) 310.
L. Jörss, *Das Arnsteiner Mariengebet und die Sequenzen des Mittelalters*. Marburgi, 1920. (W. Dersch) 310.
C. J. Kirkfleet, O. Praem., *The History of the Parishes of the Diocese of Rockford. Illinois*. Chicago, 1924. (F. Van den Acker) 312.
Id.,The Life of Patrick A. Feehan. Chicago, 1922. (F. Van den Acker) 312.
H. Kissel, *Gottfriedus-Büchlein*. Moguntiae, 1925. (J. Evers) 317
J. Kleijntjens et H. F. M. Huybers, *Sint Wilibrords Kerk*. Leiden, 1923. (H. Heijman) 104
W. Köhler, *Rothenburg und das Taubertal. Der Fränkischen Fahrten. I. Der Deutschen Fahrten*. (G. Wind) 406
P. F. Lefèvre, O. Praem., *L'abbaye Norbertine d'Averbode pendant l'époque moderne. T. I. L'organisation constitutionnelle et la vie religieuse*. Lovanii, 1924. (H. Nelis) 216.
Dr. F. Mader, *Oberpfälzische Kloster- und Wallfahrtskirchen*. Aug. Vind., 1924. (G. Wind) 221.
B. Petri Canisii, *Epistolae et Acta*, ed. O. Braunsberger, S. J. Vol. VIII. Friburgi, 1923. (E. Valvekens) 314.
C. Straka, O. Praem., *Svatojanske proudy a zplavneni horni Vltavy*. Pragae, 1924. (J. Kl.) 110.

M. A. Van den Oudenryn, O. P., *Miracula quaedam et collationes fratris Wichmanni, inter mysticos nationis Germanicae Ord. Praed. aetate antiquissimi.* Romae, 1924. (Q. Nols) 105.

R. Van Waefelghem, O. Praem., *Het boek der aalmoezen der Abdij van Park (1297-1387).* Baasrode, [1924]. (H. Nelis) 107.

Id., Status monasterii Parcensis (1260-1329). Bruxellis, [1923]. (H. Nelis) 107.

Dr. H. Van Werveke, *Het Bisdom Terwaan, van den oorsprong tot het begin der veertiende eeuw.* Gandavi, 1924. (A. Erens) 222.

[A. Vissers, O. Praem.], *History of the Catholic Church on the Oneida Reservation.* s. l., [1925]. (F. van den Acker) 312.

L. von Pastor, *Geschichte der Päpste. Bd. IX. Gregor XIII.* Friburgi, 1923. (E. Valvekens) 100.

Das Kloster Unser Lieben Frauen zu Magdeburg in Vergangenheit und Gegenwart. Magdeburgi, 1920. (H. Heijman) 109.

6. CHRONICON

A. Index locorum Ord. Praem.

Averbode 78, 80, 81, 83, 84, 85, 86, 94, 98, 189, 190, 198, 199, 204, 205, 211, 301, 302, 394, 397, 399, 401.
Beaulieu 307.
Beauport 308.
Bellus locus, Beaulieu.
Bellus portus, Beauport.
Berne 78, 81, 83, 94, 95, 188, 189, 190, 191, 207, 305. 308, 401.
Besloten Hof 79, 398.
Bois-Seigneur-Isaac 81, 82, 94, 199.
Bona Spes, Bonne-Espérance.
Bonne-Espérance 78, 87, 203.
Börglum 205, 206.
Brandenburg 309.
Csorna 81.
Dei villa, Diveille.
Diligem 78, 189, 190, 211.
Diveille 307.
Drongen 78, 90, 203, 208, 209.
Etanche, 400.
Floreffe 206, 303.
Frigolet 81, 309.
Gempe 78, 79.
Geras 81, 197, 301.
Grimbergen 78, 81, 83, 94, 95, 188 189, 190, 199, 203, 211, 305, 395, 397, 398.
Havelberg 309.
Heeswijk, Berne.
Heiligenberg (Olmütz) 305.
Heylissem 78, 189, 190, 211, 395.
Herenthals, Besloten Hof.
Hortus Conclusus, Besloten Hof.
Houthem-Sint-Gerlach 78, 79.
Ilbenstadt 211, 308.
Insula Ducis, Gempe.
Jahú 305.
Jászó 81, 305, 399.
Jericho 309.
Jette, Diligem.
Kappenberg 308.
Leffe 78.
Leitomischl 306.
Leliëndaal 78, 79, 88, 89.
Magdeburg 306, 309.
Middelburg 203, 309.
Mondaye 81, 206, 307.
Mons Dei, Mondaye.
Mons Sacer, Heiligenberg.
Mont-Saint-Martin 201, 202.
Neureisch 81, 205.
Ninove 78, 203, 397.
Park 78, 81, 83, 88, 89, 91, 94, 95, 98, 189, 190, 199, 203, 204, 211, 212, 302, 395, 397, 398.
Pirapora 204.
Plaga, Schlägl.
Postel 81, 201, 203, 395, 398.
Prémontré 206, 211, 307.
Ratzeburg 309.

Saint-Feuillen (Roeulx) 78, 305.
Sanctum Sacramentum (Antwerpen), 78, 79.
Sanctus Michaël Antv., Sint-Michiels.
Sanctus Nicolaus Furnensis, Veurne.
Schlägl 81, 197.
Siloë 81.
Sint-Michiels 78, 85, 88, 189, 190, 191, 203, 204, 211, 302, 305.
Speinshart 81.
Steinfeld 207.
Strahov 81, 83, 96, 205, 399.
Tepl 80, 81, 82, 97, 205, 305, 306,
Tongerloo 78, 81, 82, 83, 84, 85, 87, 88, 89, 90, 91, 93, 94, 95, 97, 98, 188, 189, 190, 201, 203, 204, 205, 211, 304, 305, 309, 395, 396, 398.
Trunchinium, Drongen.
Tusschenbeek 79.
Vallis Liliorum, Leliëndaal.
Veurne 79, 203.
Vicogne 78, 203, 399.
Welbeck 301.
West-de-Pere 81, 82, 210, 309.
Wilten 81, 89, 197, 301.
Windberg 81, 95.
Wittewierum 309.
Zeliv, Siloë.
Zoetendaal 309.

B. Index personarum Ord. Praem.

Arnikius 394.
Auvray Ex. 81, 307.
Bandhauer Zach. 306.
Basler A. 97.
Bassery J. 188.
Bazelmans C. 95.
Becourt Br. 211.
Beer G. 306, 307.
Blomme L. 301.
Bonnet E. 401.
Bouré M. 401.
Braunmann S. 189.
Brems Lud. 98, 205, 309.
Breugelmans P. H. 207.
Brion G. 189.
Brunner M. 205.
Burani G. 81.
Cooymans W. 95.
Cornelissen J. C. 95.
Crets Gum. 80, 83, 94, 309.
Crokaert H. 189.
Daems S. 93, 398.
Dave P. 190.
de Block P. 203.
de Brienne J. 307.
De Bruyn P. 189.
Deckers A. 309.
Deen J. 81.
Defossez M. 189.
de Herenthals, P. 398.
De Jode N. 188.
de Limoges V. 211.
de Loyers Ferd. 190.
Demanet 395.
de Mera Corn. 203.
de Novo Foro J. 207.
De Pauw J. 81.
Derickx L. 99.
de Roquevert Aug. 211.
De Vos Marc. 190.
De Wit Adr. 191.
Dietrich Dom, 198.
Die Voecht Eg. 302.
Dom Hyac. 81, 84, 85, 89.
Drusius J. 88.
Dubbelman Ign. 95.
du Rondeau Ign. 190.
Emo 309.
Erens Ambr. 91, 204, 396, 398, 399.
Esser Hier. 201.
Evers Jul. 85, 199.
Evrard J. 211.
Exler J. 81, 210.
Franken Gerl. 81, 94, 199.
Fredericus (Beatus) 309.
Fuck a Hradiste 96.
Gerlacus (Beatus) 99, 210.
Gervasius 206.
Geudens Emm. 99.
Gevelers Lib. 88, 89, 202, 304.
Godefridus (Beatus) 308.
Goovaerts L. 97, 207.

Grassl Bas. 81, 301, 305, 306.
Graumann V. 306.
Greisl Em. 81.
Grevers Jac. 191.
Halloint Gisb. 190.
Hellinus 206.
Helmer Gilb. 81, 197, 306.
Henrici Mat. 203.
Hermannus-Joseph (Beatus) 207.
Hermans God. 190.
Herstraets Herm. J. 303.
Heylen A. 398, 399.
Heylen Th. Lud. 81, 82, 95, 96, 97, 98.
Heyman Hug. 95.
Hoefnagels Herm. Jos. 200.
Hoppenbrouwers Hier. 81.
Hugo de Fosses 87.
Hugo Car. Lud. 307.
Huysmans J. 203.
Jansen Ev. 92, 94, 95, 395, 398.
Jarolimek B. 401.
Kirkfleet C. J. 210.
Knaapen J. M. J. 94, 207.
Kortleitner Fr. Xav. 99.
Krikava G. 81.
Kunka J. 81.
Lambrechts Ald. 94.
Lams I. F. 189.
Lamy Hug. 81, 83, 84, 85, 87, 205.
Laureys V. 401.
Leelfdael Arn. 86, 399.
Lefèvre Plac. 84, 86, 88, 94, 198, 203, 204, 302, 395.
Lemercinier Al. 99, 401.
Lenaerts P. 96.
Madelaine God. 206.
Mader Lamb. 198.
Maes J. 88.
Maes Leon. 189.
Manoury Wilh. 211.
Maras Nic. 190.
Maussen Ben. 204.
Mutsaerts Gisb. 88, 89.
Nentwich Mil. 97.
Nols Quir. 81.
Noots Hub. 81.
Norbertus (Sanctus) 205, 209, 210, 308, 309.
Novotny Al. 81.
Ochin P. 400.
Ondersteyn Mil. 81, 95.
Ondracek Wilh. 81, 205.
Ooms H. 394.
Peeten Norb. 81.
Pennings Bern. 81.
Philippus de Harvengt 87.
Piëra Greg. 188.
Pillot Mil. 303.
Pistl Wilh. 97.
Poorters Aug. 191.
Rosa Wilh. 190.
Ryan Cuth. 98.
Rybrook G. G. 309.
Salé Adr. Tr. 190.
Sammels J. Chr. 190.
Schartner Gilb. 81, 197.
Schneider E. 305.
Schuler Henr. 81, 197, 198, 301.
Slootmans Alex. 189.
Smetana J. F. 306, 307.
Sobotka Ben. 197.
Sools Stan. 81.
Sophie J. B. 190.
Spilka T. 399.
Spoelbergh Petr. 88.
Stalmans Em. 85.
Stals M. J. 204.
Stära Alb. 97, 306.
Steger B. 81.
Straka Cyr. 96.
Streyters Arn. 203.
Stulik N. 401.
Szekerecz E. 81.
Takacs M. 81.
Thys I. 398.
Tsgrooten A. 203.
Vacek V. 97, 306.
Valvekens Emil. 204, 397.
Valvekens Fr. Emman. 190.
Valvekens J. B. 401.
Van Aken P. L. 208.
Van Beurden 309.
Van Campenhout Ger. 203.
Van Daele H. 188.
Van de Kamp Jac. 96, 199.
Van den Berg Ev. (Berne) 81.
Van den Berg Ev. (Postel) 201, 395.
Van den Daele J. Bapt. 190.

Van den Elsen Gerl. 308, 309.
Van den Nieuweneynde S. 189.
Van den Panhuysen Fr. 189.
Van der Biezen H. 209, 210.
Van der Boven J. 189.
Van der Hagen M. 81, 95.
Van der Kale J. H. 203.
Vandermalen Mich. 203.
Van der Scaeft Dion. 86.
Van der Steghen St. 189, 204.
Van der Sterre J. Chr. 88, 204, 207.
Van Eeckhout Aug. 189.
Van Eesbeeck H. 189.
Van Emmerick P. 90.
Van Goor H. 189.
Van Heck F. 190.
Van Heesch Hr. 81, 395.
Van Heeswyck Math. Henrici203.
Van Lantschoot Andr. 96, 199.
Van Liempd C. 401.
Van Maele Bas. 83.
Van Maele Mich., Vandermalen.
Van Malsen G. 189.
Van Oosterwyck Leop. 305.
Van Praet Mart. 203.
Van Ryswyck Aug. 189.
Van Spilbeeck Waltm. 204.
Van Steven St. J. 204.
Vanuytven Am. 97, 309.
Varendonck Ant. 190.
Vavrousek Fred. 81.
Verboven Maur. 190.
Vermeulen J. B. 189.
Versteylen J. 91, 200, 201, 212, 302.
Vloeberghs Alb. 83.
von Neumarkt J. 207.
von Olmütz J. 207.
Voordeckers Alb. 99.
Wendelen Lamb. 84, 85.
Wennen Fr. 88.
Wentko Just. 305.
Zach G. 81.
Zák Alph. 197.
Zauper Stan. 306.
Zavoral Meth. 81.
Zurek Clem. 205.

1926 g 8634

Beihefte bes. gebunden (iter folgt)

1924 G 8453

COMMISSIO HISTORICA ORDINIS PRAEMONSTRATENSIS

ANALECTA PRAEMONSTRATENSIA

TOMUS I
FASCICULUS 1

1925
JANUARIO

TONGERLOAE
TYPIS ABBATIAE

UNIV. BIBL. TÜBINGEN

Lgk 8334

SUMMARIUM HUJUS FASCICULI :

H. LAMY, *Ad eruditos lectores.* p. 5
J. EVERS, *De stoffelijke inrichting te Prémontré voor de Generaal-Kapittels tijdens de XIIIe eeuw.* p. 10
H. HEIJMAN, *Der friesische Kreis der Prämonstratenser Klöster.* p. 20
J. LEFEVRE, *Une question internationale relative à l'abbaye de Postel.* p. 49
W. DERSCH, *Neuere Veröffentlichungen zur Geschichte über der Prämonstratenser in Hessen. 1915-1924.* p. 69

MISCELLANEA :

Pl. LEFEVRE, *Les dossiers d'amortissement des maisons norbertines des Pays-Bas au XVIIIe siècle.* p. 77
J. LAVALLEYE, *La suppression de prieurés de norbertines en 1783.* p. 78

CHRONICON p. 80

RECENSIONES : p. 100

L. von Pastor, *Geschichte der Päpste im Zeitalter der katholischen Reformation und Restauration. Gregor XIII. 1572-1585.* (E. Valvekens) ; J. Kleijntjens & H. F. M. Huijbers, *Sint Wilibrords Kerk,* Dl. I. (H. Heijman) ; M. A. Vanden Oudenryn, *Miracula quaedam et collationes fratris Wichmanni inter mysticos nationis Germanicae Ord. Praed. aetate antiquissimi* (Q. Nols) ; R. Van Waefelghem, *Status monasterii Parcensis. 1260-1329 ; Idem, Het boek der aalmoezen der abdij van Park.* (H. Nelis) ; * * *, *Das Kloster Unser Lieben Frauen zu Magdeburg in Vergangenheit und Gegenwart.* (H. Heijman) ; C. Straka, *Svatojanské proudy a zplavneni horni Vltavy.* (J. Kl.).

EDITIONES TEXTUUM :

L'obituaire de Prémontré. 2de partie, édité par J. EVERS. p. 1*-32
Capitula provincialia Circariae Sueviae. 1578-1688 uitgegeven door E. VALVEKENS. p. 1**-16

60795
21

COMMISSIO HISTORICA ORDINIS PRAEMONSTRATENSIS

ANALECTA PRAEMONSTRATENSIA

TOMUS I
FASCICULUS 2

1925
APRILI

TONGERLOAE
TYPIS ABBATIAE

SUMMARIUM HUJUS FASCICULI :

TH. PAAS, *Das Seminarium norbertinum in Cöln.* p. 113

E. VALVEKENS, *De Sint-Michielsabdij te Antwerpen van af 1564 tot 1596.* p. 145

H. LAMY, *L'abbé Hugo d'Etival et la coopération des abbayes belges à son œuvre historique.* p. 174

MISCELLANEA :

PL. LEFEVRE, *Les archives de la Chancellerie du Brabant et les élections abbatiales dans les maisons norbertines aux XVIIe et XVIIIe siècles.* p. 187

A. ERENS, *Les " Vitae Sanctorum Ord. Praem. " de Denis Mudzaerts.* p. 191

CHRONICON p. 197

DOCUMENTA p. 213

RECENSIONES p. 217

P. F. Lefèvre, *L'abbaye norbertine d'Averbode pendant l'époque moderne. 1591-1797.* (H. Nelis) ; J. Caresmar, *Historia de la Primacia de la Seu de Tarragona.* (J. Lefèvre) ; F. Mader, *Oberpfälzische Klöster und Wallfahrtskichen.* (G. Wind) ; H. van Werveke, *Het bisdom Terwaan van den oorsprong tot het begin der veertiende eeuw* (A. Erens).

EDITIONES TEXTUUM :

L'obituaire de Prémontré. 2de partie, éditée par J. EVERS, (suite). p. 33*-64

Capitula provincialia Circariae Sueviae. 1578-1688 uitgegeven door E. VALVEKENS, (vervolg). p. 17**-32

COMMISSIO HISTORICA ORDINIS PRAEMONSTRATENSIS

ANALECTA PRAEMONSTRATENSIA

TOMUS I
FASCICULUS 3

1925
JULIO

TONGERLOAE
TYPIS ABBATIAE

SUMMARIUM HUJUS FASCICULI :

TH. PAAS, *Das Seminarium norbertinum in Cöln* (Fortsetzung). p. 225

E. VALVEKENS, *De Sint-Michielsabdij te Antwerpen van af 1564 tot 1596* (vervolg). p. 242

H. LAMY, *L'abbé Hugo d'Etival et la coopération des abbayes belges à son œuvre historique* (suite et fin). p. 261

J. LAVALLEYE, *La reconstruction de l'église abbatiale d'Heylissem en 1616-1648.* p. 287

MISCELLANEA :

H. KISSEL, *Das ehemalige Stift Cappenberg i. Westfalen und seine heutige Zustände.* p. 291

F. CAMERLINCKX, *De "Visitatio" van de Leuvensche hoogeschool door de aartshertogen Albert en Isabella in 1617.* p. 297

CHRONICON p. 301

RECENSIONES p. 310

L. Jörss, *Das Arnsteiner Mariengebet und die Sequenzen des Mittelalters.* (W. Dersch) ; H. Hoogeweg, *Die Stifte und Klöster der Provinz Pommern.* (W. Dersch) ; C. J. Kirkfleet, *The life of Patrick Augustine Fechhan, bishop of Nashville, first archbishop of Chicago ; Idem, The History of the diocese of Rockford, Illinois ;* [A. Vissers], *History of the catholic Church on the Oneida Reservatio* (F. Vanden Acker) ; B. P. Canisii, S. J. *epistolae et acta, éd. O. Braunsberger* & L. Cristiani, *Le Bienheureux Pierre Canisius* (E. Valvekens) ; H. Kissel, *Gottfriedus-Büchlein. Lebensgeschichte des hl. Gottfried von Kappenberg* (J. Evers) ; H. Dieckmann, *De Ecclesia. Tractatus historico-dogmatici* (E. Hofkens).

EDITIONES TEXTUUM :

L'obituaire de Prémontré, 2de partie, éditée par J. EVERS, (suite). p. 65*-104

Capitula provincialia Circariae Sueviae. 1578-1688 uitgegeven door E. VALVEKENS, (vervolg). p. 33**-59

ANALECTA PRAEMONSTRATENSIA — TOMUS 1 — 1925. 2

COMMISSIO HISTORICA ORDINIS PRAEMONSTRATENSIS

ANALECTA PRAEMONSTRATENSIA

TOMUS I
FASCICULUS 4

1925
OCTOBRI

TONGERLOAE
TYPIS ABBATIAE

SUMMARIUM HUJUS FASCICULI :

A. ERENS, O. Praem., *Thierry van Tuldel et la commende en Brabant. 1470-1490.* p. 321

P. SCHEPENS, S. J.,*Een ongedrukt inventaris van Hulsterloo in 1573.* p. 357

MISCELLANEA :

H. KISSEL, *Die ehemalige Abtei Ilbenstadt in der Wetterau.* p. 373

PL. LEFEVRE, *Les calamités de l'abbaye d'Heylissem pendant la guerre dite de la Ligue d'Augsbourg. 1689-1709.* p. 380

CHRONICON p. 394

RECENSIONES p. 402

A. Erens, O. Praem.,*Tongerloo en 's-Hertogenbosch. De dotatie der nieuwe bisdommen in Brabant. 1559-1596* (H. Elias) ; W. Köhler, *Rothemburg und das Taubertal* (G. Wind) ; M. De Meulemeester, *Le monastère des norbertines de Tusschenbeek* (Pl. Lefèvre).

INDEX p. 410

EDITIONES TEXTUUM :

L'obituaire de Prémontré, 2de partie, édité par J. EVERS, (suite et fin). p. 105*-140

Capitula provincialia circariae Sueviae. 1578-1688, uitgegeven door E. VALVEKENS, (vervolg). p. 41**-72

ANALECTA PRAEMONSTRATENSIA

edita a *Commissione historica Ordinis Praemonstratensis*, cujus :

Praeses : Reverendissimus Dominus H. LAMY, abbas Tongerloënsis (Abdij Tongerloo, prov. Antwerpen ; Abbaye de Tongerloo, prov. d'Anvers).

Secretarius : R. D. Em. VALVEKENS, archivista abbatiae Averbodiensis (Abdij Averbode, prov. Brabant ; Abbaye d'Averbode, prov. de Brabant.).

Analecta Praemonstratensia quater in anno prodeunt, tertio quoque mense. Singuli fasciculi constant circiter 160 paginis.

Lingua usalis est lingua latina. Attamen, articuli et commentatio textuum, sicut et variae informationes ad *Chronicon* pertinentes, conscribi possunt lingua qualibet vernacula, quae characteribus latinis in conscriptione utatur.

* * *

PRETIUM subnotationis annuae (solutis omnibus expeditionis expensis) est :

pro Belgio : 30 fr.

pro ceteris regionibus : summa aequivalens 36 frs. monetae belgicae.

* * *

Pretium solvatur :

in Belgio, ope computationis postalis *Postchek, 24065, Paul Valvekens, Averbode.*

in Hollandia, ope *Postrekening nr. 74597, Abdij Berne, Heeswijk, Kantoor Veghel.*

in Germania, ope *Postchekkonto, n° 34394. Nürnberg. Premonstratenser-Abtei Windberg. Post Hunderdorf bei Bogen. N. B.*

in Republica Cesko-Slov., ope *Scheckkonto 47295, R. D. Albert Stára, Pfarrexposit, Nyrany.*

Pro ceteris regionibus, pretium solvatur ope computationis postalis internationalis vel schedulae bancariae, mittaturque ad R. D. Em. Valvekens, Abdij, Averbode, in Belgio.

4. 4. 66
30. DEZ. 1977
26. MAI 1978
27. Feb. 1981
-8. FEB. 1983

3.20